UMA SECÇÃO

DIARIO DE PERNAMBUCO

EDIÇÃO DE 4 PAGINAS

JORNAL MAIS ANTIGO EM CIRCULAÇÃO NA AMERICA LATINA

A. J. de Miranda Falcão, Fundador

RECIFE — PERNAMBUCO — BRASIL | N. 253 — ANNO 114 | DOMINGO, 3 DE SETEMBRO DE 1939

A FRANÇA E A INGLATERRA DECLARAM GUERRA A' ALLEMANHA

TOMADA A SUPREMA DECISÃO PELOS GOVERNOS DE PARIS E LONDRES, EM VISTA DA RECUSA DE HITLER DE RETIRAR AS TROPAS DA POLONIA

A guerra está declarada, desde hoje ao meio dia. A Inglaterra e a França decidiram cumprir seus compromissos com a Polonia, desde que a Allemanha recusou retirar suas tropas de occupação do territorio polonez.

Ninguem pode prever as consequencias da conflagração, que hoje se abate sobre o mundo. Nem até quanto pode durar. Mas o que nenhuma consciencia christã pode contestar é o supremo interesse que desde o começo a França e a Inglaterra demonstraram para impedir que essa guerra viesse a se abater sobre a Europa.

Si ha homem de Estado que arriscou sua popularidade e o seu nome pela paz, é o "honorable" sr. Neville Chamberlain.

Tudo elle fez por impedir que o mundo caminhasse para o despenhadeiro. O que ninguem teria feito, naquelle dia memoravel em que se dispoz a ir a Munich, afim de impedir que a grande catastrophe fosse desencadeada.

As forças do mal venceram todos os seus esforços.

Chamberlain pode dizer que está innocente do sangue que vae correr pela terra. Elle fez o que poude para o impedir. A historia saberá apontar os verdadeiros responsaveis.

Chamberlain chefe do gabinete de Guerra

GRANDE EMOÇÃO EM LONDRES

LONDRES, 3 — A noticia da declaração de guerra da Grã-Bretanha causou grande emoção em todos os circulos. A população ingleza está evacuando calmamente a capital emquanto o serviço de defesa anti-aerea toma as suas primeiras providencias de caracter militar. Os autos officiaes cruzam as ruas em todas as direcções emquanto os vehiculos particulares são requisitados pelas autoridades a cada instante.

O general Maurice Gamelin, chefe do Exercito francez e que assume o commando supremo das forças franco-inglezas

"Que Deus nos abençôe e defenda os nossos direitos"

PARIS, 3 — O SR. COULONDRE, EMBAIXADOR FRANCEZ EM BERLIM, ACABA DE PEDIR OS SEUS PASSAPORTES Á WILHEMSTRASSE. OS MEMBROS DA EMBAIXADA DO REICH NESTA CAPITAL TAMBEM PEDIRAM OS SEUS PASSAPORTES AO "QUAI D'ORSAY".

O rei Jorge VI pronunciando um discurso, durante solennidades militares

ÁS 11 HORAS DE HOJE, A ALLEMANHA RECEBEU A DECLARAÇÃO DE GUERRA

ENTREGUE A VON RIBBENTROP A NOTA ANGLO-FRANCEZA, PELOS EMBAIXADORES HENDER SON E COULONDRE

LONDRES, 3 — Depois de annunciar pelo radio a resolução do gabinete britannico, o embaixador da Inglaterra em Berlim, sir Neville Henderson communicou a Von Ribbentrop essa resolução, dizendo que a Inglaterra de hoje em deante se acha em estado de guerra com a Allemanha.

COMMUNICAÇÕES IDENTICAS

PARIS, 3 — Em face da resolução tomada pela Inglaterra e de accordo com que entre os dois governos ficou estabelecido, o embaixador francez em Berlim sr. Coulondre, fez ás 11 horas, ao ministro von Ribbentrop, communicação identica a do seu collega inglez.

CONSIDERA-SE EM ESTADO DE GUERRA COM O REICH

LONDRES, 3 — Segundo declarou o sr. Chamberlain, de accordo com as conclusões a que chegaram a Inglaterra e a França, o embaixador francez em Berlim sr. Coulondre, communicou á chancellaria allemã que a França se considera em estado de guerra com o Reich.

guerra com o Reich.

BERLIM, 3 — A agencia official annuncia que o governo do Reich entregou ao embaixador inglez sr. Neville Henderson, um memoranda no qual accusa o recebimento do ultimatum do governo britannico, que foi seguido da declaração de guerra. Depois de varias considerações sobre a situação na Polonia, diz o documento que ha varios mezes já reinava na frente oriental o estado de guerra e que o governo allemão desde 1933 cuidava de reparar as injustiças do tratado de Versailles. Accrescenta que a Inglaterra foi a responsavel pelo delicto por ter impedido praticamente qualquer revisão do statu-quo da Polonia.

O documento conclue assim:

"A Allemanha responderá a toda aggressão da Inglaterra com armas iguaes e com methodos identicos."

VARSOVIA, 3 — Os bombardeios das populações civis da Polonia continuam a se verificar, pela aviação allemã.

Hoje pela manhã Lublin foi bombareada pela aviação allemã, onde se registraram 58 mortes entre as quaes innumras mulhres e crianças.

OCCUPADA CZONSTOCAU,

BERLIM, 3 — Um communicado da D. N. B. annuncia hoje que as tropas allemãs occuparam a cidade de Czonstocau, cuja habitação é de 120.000 habitantes.

PROMULGADA A NEUTRALIDADE SUISSA

BERNA, 3 — O Conselho Federal promulgou uma ordem do dia no sentido de assegurar plena neutralidade da nação, evitando toda e qualquer acção que possa favorecer a qualquer um dos belligerantes.

"O IMPERIO BRITANNICO SE BATERÁ PELO PRINCIPIO DA CIVILISAÇÃO"

TUDO FOI EM VAO, DECLAROU O REI JORGE VI EM SEU DISCURSO A TODOS OS DOMINIOS — "PELA SEGUNDA VEZ NA NOSSA EXISTENCIA, NOS ENCONTRAREMOS NA GUERRA"

LONDRES, 3 — Conforme foi annunciado, o rei Jorge VI usou do microphone da British Broadcasting hoje, ás quinze horas. O discurso do soberano inglez foi rapido, do qual destacamos as seguintes palavras:

"Nesta hora grave e muito decisiva para a nossa historia, eu me dirijo a cada familia, tanto na Grã-Bretanha como no além mar. Eu vos falo com o mesmo fervor como se vos dirigisse a palavra pessoalmente.

Pela segunda vez na nossa existencia, nos encontramos na guerra. Procuramos por todos os meios possiveis, uma forma pacifica para resolver as divergencias entre nós e os nossos inimigos. Tudo porém foi em vão."

Continuando, disse que o Imperio Britannico se baterá pelo principio da civilização, principio que exprime com firmeza o verdadeiro desejo britannico."

Terminou a oração dizendo que todos se encontram resolutamente fieis á causa britannica, promptos a todos os sacrificios e frisou: "E com o auxilio de Deus, estaremos com a santa guarda."

A linha Maginot franceza, que defende a fronteira da França com a Allemanha e considerada intransponivel pelos technicos militares

"SI A FRANÇA DEIXASSE LEVAR A CABO A AGGRESSÃO Á POLONIA, NOSSO PAIZ FICARIA ISOLADO E DESACREDITADO E SERIAMOS APENAS UM POVO MISERAVEL, REDUZIDO Á DERROTA.

A SERVIDÃO NÃO EXISTE PARA O POVO FRANCEZ PARA QUE SE POSSA NUTRIR TAL PENSAMENTO E DEPOIS SE DIZER QUE OS FRANCEZES NÃO SE LEVANTARIAM CONTRA O INVASOR DE OUTRO PAIZ."

(Do discurso do sr. Edouard Daladier, pronunciado hontem no Senado francez).

De Amanhã á Quinta-feira NO

MODERNO

(Semana do III Congresso Eucharistico Nacional)

UM FILM DE ALTA POESIA HUMANA E RELIGIOSA

A vida gloriosa do grande sacerdote que fundou a Ordem Salesiana; o apostolo que dedicou a sua vida e a sua obra aos jovens e para os jovens; o padre que pelas suas virtudes, depois de morto se tornou Santo!

No mesmo programma: — MOCAMBO (Reportagem da MERIDIONAL-FILM sobre a Campanha Contra o Mocambo)

MATINÉES DIARIAS ás 14 e 30

Amanhã no PARQUE

Matinée ás 14 e 30 -

Um episodio galante da vida do homem mais amado e ao mesmo tempo odiado, do Seculo XVIII!

BRIAN AHERNE

—•—

OLIVIA HAVILLAND

Uma Super-Producção da WARNER-FIRST

O GRANDE GARRICK

HOJE no PARQUE

Matinée ás 14 e 30
Soirée ás 19 e 21 hs.

LORETTA YOUNG e DON AMECHE em

A vida de Alexander Graham Bell

Super-film da 20th Century Fox

HOJE no MODERNO

Matinée ás 14 e 30
Soirée ás 19 e 21 hs.

LUISE RAINER — em —

Mademoiselle Fifi-Fifi

com MELVYN DOUGLAS e ROBERT YOUNG

Super-producção da Metro-G-Mayer

QUINTA-FEIRA NO PARQUE

UM ROMANCE QUE TODOS VERÃO COM O CORAÇÃO NOS OLHOS!

Episodios da vida do Padre Flanagan, o fundador da "Cidade dos Meninos!

Um film para empolgar multidões!

IDEAL

com 2.ª classe no Passeio da Patria, diariamente á $500 e ingresso

HOJE — — — — — — — — — HOJE

Matinée a 1,40 com a alegre producção do seriado:

"TRES MOÇAS SABIDAS"

e continuação do seriado:

"AS NOVAS AVENTURAS DE TARZAN"

Soirée ás 5 1|2 e 7 1|2: A Metro apresenta Luice Rainer e Spercer Tracy em:

LABIRINTOS DO DESTINO

Dois corações apaixonados, em luta com a voragem da Metropole! Iniciam o programma — Cinedia Jornal Vol. II — 23 DFB. e Fox Movietone

Terça-feira: — "CERCO DE HOLLYWOOD"

ELDORADO

Com 2.ª classe á Rua São Miguel, diariamente á $500 e ingresso

HOJE — — — — — — — — — HOJE

Matinée ás 2 1|2 com a continuação do seriado:

"AS NOVAS AVENTURAS DE TARZAN"

e "DOIS CAIPIRAS LADINOS"

Soirée ás 6 e 8 horas — A Metro apresenta O GORDO E O MAGRO em:

DOIS CAIPIRAS LADINOS

Dois demarcadores de povoados, perdidos no sertão americano! Iniciam o programma — O Presidente da Republica em Nictheroy — DFB. Fox Movietone e um Short colorido

Terça-Feira: — "O DITADOR"

TORRE

HOJE — — — — — — — — — — — — — — — HOJE

Matinée ás 2 1|2 com a conclusão do seriado:

"AS NOVAS AVENTURAS DE TARZAN"

Inicio do seriado:

"OS PERIGOS DE PAULINA"

e a alta comedia: "UMA NOITE NA OPERA"

Soirée ás 6 e 8 horas — O Broadway-Programma apresenta, novo todo falado e cantado:

"OS BARQUEIROS DO VOLGA"

Terça-feira - "Melodia da Metropole"

Procurem frequentar estes cinemas durante as festas do Congresso Eucharistico, cujos programmas foram organizados para agradar os nossos visitantes. Sempre os melhores films nos mais modernos e confortaveis casas dos bairros da cidade

NO CENTRAL

(Afogados)

HOJE — Na Matinée: — 1.º — Um (D.N.); 2.º — A gozada comedia dos 3 Patetas: "AARAIA MIUDA"; 3.º — a (5.ª serie(do:

O PHANTASMA DO AR

4.º — Larry Croble, no "colossal" film de aventuras "Paramount" "ENTRE LADRÕES"

Na Soirée — Henry Fonda, Madaleine Carrol e Léo Carrido — em:

"BLOQUEIO"

Factos veridicos da Guerra da Hespanha — com todo o seu cotejo de miseriasô!!

Grande realização da "United"

Complementos: — (D.N.) e a comedia dos 3 Patetas: "ARRAIA MIUDE"

ENCRUZILHADA e S. JOSE'

(Novas installações Cinetom — o som perfeito)

HOJE E AMANHÃ — (ULTIMAS EXHIBIÇÕES) DO MAIOR FILM BRASILEIRO QUE VEM "ABAFANDO":

"FOOT-BALL EM FAMILIA"

Uma producção "Sono-Film" para a (D.N.) — Jayme Costa, Dircinha Baptista, Grande de Othelo e outros, além do "Team" do Fluminense

Complementos: — (D.N.), Fox Movietone e Short colorido. — Decreto feriado hoje e amanhã e venha assistir este importante film

ENCRUZILHADA

3.ª feira (somente) William Boyd no forte film de aventuras "Paramount":

O FIM DA QUADRILHA

4.ª e 5.ª feira — 6 e 7 de Setembro — Em homenagem ao III Congresso Eucharistico Nacional 20th Century Fox, apresenta:

"SETIMO CÉU"

Um poema de ternura, Fé e Religiosidade! — com James Stuart e Simon Simone

"ENCRUZILHADA E S. JOSEÉ" (SIMULTANEAMENTE) A COMEÇAR DE 6.ª FEIRA: — ERROL FLYNN NA GIGANTESCA PRODUCÇAO DA "WARNER FIRST": — "O PRINCIPE O MENDIGO" — SENSACIONAL!

REUNE-SE O GABINETE HESPANHOL

MAXIMA ATTENÇAO AOS ACONTECIMENTOS DA EUROPA ORIENTAL

BURGOS, 2 (D. P.) — O Conselho de Ministros esteve reunido, hoje, aqui, examinou a grave situação creada na Europa Oriental e acompanha com a maxima attenção a marcha dos acontecimentos, tendo sido approvada uma lei que antecipa o pagamento das pensões aos operarios aposentados que, em consequencia da legislação anterior, só começariam a recebel-as em julho de 1941 e passarão agora a recebel-as a primeiro de outubro proximo.

Foram augmentados os subsidios á velhice de tres pesetas diarias, estabelecendo-se um novo systema de esbrauças, estabelecendo a lei obrigações para o devedor referentes á construcção das finanças e hypothecas que tenham soffrido damnos causados pela guerra. Uma outra lei cria a turisdicção aerea, estabelecendo um regimen especial para empresas mercantis que se dediquem á fabricação de elementos de guerra ou estejam directamente ligadas á applicação da mesma, quanto aos serviços de communicações ou explorações industriaes e mineraes.

Foi creado um conselho coordenador para as construcções navaes e militares e para a organização de colonias e penitenciarias militarisadas. Approvou-se definitivamente o programma naval estudado e preparado pelo governo anterior. Foi decretada a creação de tres inspecções aereas e se resolveu a promoção por meritos na guerra, do heroico commandante Garcia Morato, gloria da aviação. Por fim o sr. Ignacio Munoz Rojas foi nomeado secretario da Industria e o sr. José Moreno director das regiões devastadas.

O MENOR annuncio, no MELHOR jornal, significa a MAIOR reclame.

THEATRO SANTA ISABEL

GRUPO GENTE NOSSA

(Sob os auspicios do sr. Interventor Agamenon Magalhães e do sr. Prefeito Novais Filho)

HOJE E POR TODA SEMANA, A'S 20,30 EM PONTO

Imponentes espetaculos sacros, com a peça:

JESUS!

(com autorização ecclesiastica)

5 actos e 13 quadros, de autoria do maestro Caparrós

Deslumbrante montagem — Luxuoso guarda-roupa — Riquissimos cenarios. As mais sugestivas passagens da vida de Jesus Cristo

O AUXILIO DO CANADÁ A INGLATERRA

LONDRES, 2 — Foi publicada, esta manhã, por Downing-Street, a seguinte mensagem que o presidente do Conselho de Ministros do Canadá, sr. Mackenzie King, enviou, hontem, ao primeiro ministro Neville Chamberlain:

"Depois de uma reunião que o Conselho de Ministros effectuou esta manhã, foi publicada uma proclamação, convocando o Parlamento para 7 do corrente. Foi feita, ás 13 horas de hoje, á imprensa, a seguinte exposição da politica governamental: No caso em que o Reino Unido entre em guerra, afim de resistir a uma aggressão, o governo do Canadá decidiu, por unanimidade, logo que se reuna o Parlamento, obter todos os poderes necessarios no sentido de dar uma cooperação efficaz á Grã-Bretanha. Emquanto isso, as medidas que se tornarem necessarias continuarão a ser tomadas em prol da defesa do Canadá. Proseguirão as consultas com a Grã-Bretanha, á luz de todas as informações disponiveis.

O governo recommendará ao Parlamento as medidas que julga mais efficazes para cooperar com a Grã-Bretanha na defesa do Imperio.

O governo prevê a publicação immediata de uma proclamação, em virtude da lei chamada de "medidas de guerra". A Milicia do Canadá, convocada ha alguns dias, afim de alistar-se voluntariamente, em virtude do paragrapho 63 daquella lei, foi collocada, em virtude do paragrapho 64 da mesma lei, em serviço activo. Os serviços navaes e aereos foram igualmente collocados em serviço activo".

O VALOR do seu ANNUNCIO, depende de QUANTOS o lêem: Annuncie, pois, no DIARIO!

"NÃO HA OUTRA SOLUÇÃO: A VICTORIA"

UMA ORDEM DO DIA DO MARECHAL GOERING

BERLIM, 2 (U. P.) — A ordem do dia, dirigida aos soldados do sr. que estão iniciando a offensiva germanica em territorio polonez e assignada pelo marechal Goering, diz:

"Aviadores: Com fulminantes ataques, determinareis e exterminareis o inimigo onde quer que offereça resistencia ou que se disperse em fuga. Quebrareis qualquer resistencia e massacrareis com a força dos vossos sacrificios supremos.

Homens e equipagens de terra: Vós, alegres e conscienciosos, prepararei e velareis pela segurança dos vossos camaradas.

Artilheiros anti-aéreos: Vós derrubareis cada atacante. Cada um dos disparos dos vossos canhões protegerá a vida das vossas mulheres, mães e filhos e a segurança de todo o povo allemão.

Camaradas: Communico-vos que cada um de vós deve dar tudo pelo povo e pela Patria.

A' frente de vós está o nosso amado "Fuchrer" e, atraz, a vós inteira da nação allemã unida e nacional-socialista.

Não ha mais que uma solução: a victoria".

UMA ORGANIZAÇAO SECRETA ALLEMÃ NO CHILE

SANTIAGO, 2 (H.) — O director de investigações declarou que recebeu denuncia contra a existencia de uma organização secreta allemã, no Chile, a qual pretende realizar actos terroristas contra as fabricas nacionaes e estrangeiras, que pretendam exportar productos para as nações adversarias da Allemanha.

A acção da Cruz Vermelha em caso de guerra

RIO, 2 (A. M.) — Em face dos horrores da nova guerra, a qual vem accelerando o rythmo do trabalho dos membros da Cruz Vermelha, a reportagem procurou ouvir o presidente daquella instituição brasileira.

O general Alvaro Tourinho declarou que em casos identicos ao actual, o comité internacional costuma appellar para as sociedades nacionaes.

Nesse caso, attender-se-á á solicitação, como se verificou durante a guerra civil da Hespanha, quando foram enviados roupas, medicamentos e viveres. Essa perspectiva actual não implicará na amplitude das actividades. Já existe um curso normal de samaritanas ou enfermeiras voluntarias e a Cruz Vermelha recebeu o offerecimento da Escola Anna Nery para cooperar no movimento de preparo de reservas femininas no paiz.

Esperam-se além desses novos offerecimentos, por parte de outros estabelecimentos congeneres. Estamos nos preparando para attender a qualquer appello ou eventualidade. Accentuou que se não cogita de abrir voluntariado entre medicos brasileiros, não sendo opportuna essa medida, visto como passariam esses profissionaes á attribuição da Directoria de Saude do Exercito. Finalizando, declarou que no instante grave da hora presente a Cruz Vermelha acceita auxilio de todas as pessôas de bôa vontade.

AS JAZIDAS DE COBRE DE GUARAPUARA

RIO, 2 (A. M.) — Informam de Guarapuava, Est. do Paraná, que os engenheiros encarregados da inspecção das usinas de cobre dali affirmaram que as minas não são importantissimas. Adeantam que essas jazidas poderão resolver o problema mineral do Brasil.

O ABASTECIMENTO DO RIO, EM CASO DE CONFLICTO EUROPEU

RIO, 2 (A. M.) — O director do serviço de abastecimento da Prefeitura communicou que não ha perigo no abastecimento da cidade em consequencia do conflicto europeu. Não obstante, serão tomadas medidas para evitar especulação.

PORTUGAL FICARA' NEUTRO

LISBÔA, 2 — Um communicado official aqui divulgado, hoje, annuncia que, embora continue a manter a sua alliança com a Grã-Bretanha, Portugal ficará neutro em caso de guerra geral na Europa.

A PROCLAMAÇÃO DO GOVERNO LUSO

LISBÔA, 2 — O governo portuguez lançou uma proclamação ao paiz dizendo que apesar dos esforços de eminentes chefes de Governo e com a intervenção directa de muitos ex-chefes de nações, a paz não poude ser mantida, mergulhando a Europa novamente numa catastrophe dolorosa.

Depois accentua que felizmente os deveres de sua alliança com a Inglaterra não obrigam Portugal a abandonar a sua situação de neutralidade. Finalmente o chefe do governo lusitano assim se expressa:

"Não está no poder de homem algum, subtrahir a nação ás dolorosas consequencias de uma guerra duradoura, tendo consciencia de que augmentarão muito os seus trabalhos e as responsabilidades do governo sem esmera que a nação com elle collabore na resolução de maiores difficuldades, acceito da melhor fórma os sacrificios que se tornaram necessarios".

SO TOSSE QUEM DESCONHECE PEITORAL LOBELIANO

A AGUIA GERMANICA E O FALCÃO FASCISTA

Christovam DANTAS
(Especial para os DIARIOS ASSOCIADOS)

Logo depois que, officialmente, tanto Berlim como Roma apregoaram a excellencia e a virtude do Eixo, designado pelos dictadores de ambos os povos como barreira anti-communista, mas, na realidade, um alinhamento de povos magros e descontentes contra as democracias gordas e felizes, calcularam os allemães que os italianos os receberiam de braços abertos.

Essa combinação politica se afigurava salvadora... para ambas as partes.

Como não se ignora, os allemães, depois de 1918, viviam dizendo que estavam isolados do resto da familia politica da Europa.

A Italia, tambem em seguida ao "cerco", representado pelas sancções impostas pela Liga das Nações, já padecia de mal identico. Por que, então, os dois Estados totalitarios não se entregariam nos braços um do outro, celebrando uma lua de mel politica enternecedora?

Assim, de facto, aconteceu. O que por isso mesmo, fôra de esperar era que allemães e italianos vivessem agora em um paraiso. Divergencias, para que? O amor tudo esquece, tudo perdôa, tudo suaviza...

No entanto, logo que os nazistas começaram a atravessar a fronteira do Bremer, acercando-se da Italia, da verdadeira Italia, sem artificios, sem cosmeticos, sem pinturas, a Italia legitima, a Italia de carne e osso, viram que, ao invés do "Heil Hitler", os italianos os acolheram com uma saudação pouco encorajadora: "Abaixo a guerra"!

A decepção soffrida pelo companheiro de eixo da Italia foi maior do que se esperava. A opinião publica italiana é hostil a esse amalgama. Já percebeu que a formula politica, que se projectou, fará da Italia nada mais nada menos do que um Estado succursal do terceiro "Reich".

E' esse pelo menos o depoimento do EDITORIAL REVIEW, um de cujos ultimos numeros vem de alcançar-nos.

Depois de affirmar que os allemães desceram á Italia com grande enthusiasmo, estabelece aquella revista o contraste entre esse fervor e a frieza com que os receberam os herdeiros dos Cesares.

Por que esse estado de espirito dos italianos? Simplesmente porque o seu paiz, uma porfia, um combate nos ares, entre patriotismo, a noção mesma de sua independencia, a altivez congenita do povo se recusam a vassalagem á Allemanha hitlerista.

Ha exggero no que adeanta o EDITORIAL REVIEW? Os factos, no entanto, depõem por si mesmos.

As fabricas de armamentos da Italia, que, outróra, elaboraram o producto acabado, estão actualmente entregues ao trabalho apenas da confecção de partes auxiliares.

O pretexto é a vulnerabilidade da Peninsula a um ataque aereo e maritimo. O fim, porém, que o povo já adivinhou, é bem outro: é o de fazer com que a machina economica e militar da Italia esteja na dependencia exclusiva do Reich. Berlim não se olvida jámais da experiencia amarga da grande guerra...

Ha, todavia, outros factos, bem curiosos. Nada menos de 14 missões allemãs excursionam agora a Peninsula. Dir-se-ia que o nacional-socialismo é um Argos de cem olhos e um Briareo de cincoenta cabeças. Quer ver tudo estar sciente de tudo, abarcar tudo.

A GESTAPO, como era fatal, já iniciou o seu trabalho de sapa na Italia. Como? Espionando, eliminando ou afastando os officiaes que não são sympathicos á causa do Eixo. Tudo ou quasi tudo está sendo reorganizado, segundo o padrão teutonico. Até as prisões, declara a EDITORIAL REVIEW... Os especialistas que trabalham sob a direcção e a batuta de Goebbels "revelam" os segredos e a supremacia da cultura "ariana". Conta-se que 800 trabalhos de actores italianos já foram proscriptos, por isso que não se coadunam com as directrizes culturaes do nacional-socialismo.

Quereis mais factos ainda? Em cada corpo de exercito, ha um membro do Estado Maior allemão. Nas regiões de Veneza e de Trieste, estacionam 100.000 soldados teutonicos. E 200.000 outros soldados se encontram ao longo da antiga fronteira austro-italiana, verdadeira espada de Damocles suspensa sobre qualquer velleidade de libertar-se o fascismo da tunica de Nessus, que lhe foi expedida de Berlim.

Dizer-se que isso acontece no paiz que, ha algum tempo atrás, assestou as baionetas contra a Austria, logo que a Allemanha revelou o seu intuito de tornar o *Anchluss* uma realidade!

* * *

O eixo está dando ensejo a uma luta, e a aguia germanica e o falcão fascista.

A primeira, porque é senhora de um vasto Imperio industrial e de uma massa de população imponente acredita que o firmamento europeu é propriedade sua. Reserva ao falcão, ave de vôo baixo, apenas os rachedos, os penedos, os alcantis onde a caça prima pela escassez e as possibilidades de alimento minimas.

A Italia apoderou-se da Abyssinia, onde só tem a perder e pouco a ganhar? A Allemanha deitou as garras sobre a presa succulenta que é a Austria. A Italia mantem, com sacrificios, quatro exercitos um na Ethiopia, outro na Lybia, outro ainda na Hespanha e o ultimo na Albania? A Allemanha prefere manter apenas os seus 300.000 homens... na propria Italia. A Peninsula se abate sobre um paiz montanhoso, agreste, safaro, como a Albania?

A Allemanha conquista a Tchecos-Slovaquia, esse celleiro europeu. E, não satisfeita com as suas proezas, a aguia teutonica ainda ameaça projectar-se sobre Trieste.

* * *

Que erro formidavel o fascismo não vem de commetter, accorrentando-se ao nacional-socialismo!

O papel da Italia no mundo politico convulsionado, que é a Europa, deverá consistir em preservar o maximo de liberdade possivel.

O de togar com os dois campos, rivaes e entrincheirados, do Velho Mundo, de maneira que a Peninsula representasse o arbitro supremo desse dissidio. E que arbitro! Um arbitro que estaria apto a impor um preço bastante alto á sua decisão.

Mas, isso não se fez. Tentou-se realizar uma alliança politico-militar, que é contraria ao temperamento e á historia dos dois povos.

A materia prima, a argamassa humana italo-germanica não combina, não dá liga, não adhere uma á outra. Não estamos deante do cimento. Mas da areia, que é rebelde á união.

Por que não previram essa impossibilidade os "homens infalliveis" que em Berlim e em Roma, traçam directrizes politicas aos povos subordinados á sua vontade inflexivel?

A aviação allemã bombardeia as populações civis polonezas

VARIAS CIDADES OCCUPADAS PELAS TROPAS GERMANICAS — O CHANCELLER BECK REAFFIRMA A VARIOS GOVERNOS QUE O SEU PAIZ RESISTIRA' AO AGGRESSOR — LUTA-SE NO CORAÇÃO DE DANTZIG — PROSEGUEM ENCARNIÇADAMENTE AS BATALHAS AO LONGO DAS FRONTEIRAS — SOBE A 130 O NUMERO DE MORTOS

CHEGA A BERLIM UMA MISSÃO MILITAR RUSSA — SERIA ASSIGNADA UMA ALLIANÇA MILITAR PARA A PARTILHA DA POLONIA — O REPRESENTANTE DO GOVERNO DE VARSOVIA ABANDONA A CAPITAL ALLEMÃ

VICTIMADAS MULHERES E CREANÇAS

VARSOVIA, 2 (D. P.) — Foram tomadas, desde hontem, medidas de evacuação nesta capital, que concernem ás mulheres e creanças. Por outro lado, as autoridades requisitaram todas as armas de propriedade dos civis.

Os jornalistas que chegam dos suburbios de Varsovia e notadamente da localidade de Pary, que se acham situados nas proximidades do campo de corridas, situado a seis kilometros da cidade, confirmam as noticias dos bombardeios effectuados pelos aviões allemães nos arredores desta capital. Declararam que só no jardim de uma casa particular cairam 11 projectis. Photographaram os cadaveres de mulheres e creanças victimas dos ataques aereos. Dizem que 17 aviões inimigos bombardearam aquelles suburbios. Um delles lançou toda a sua provisão de bombas sobre os suburbios de Zoliboz, Jablona e outros.

CHAMADO A' U.R.S.S.

MOSCOU, 2 — A União Sovietica chamou a esta capital o seu embaixador na Allemanha, sr. Merkaloff, segundo um breve communicado official aqui divulgado hoje.

Nesse communicado se affirma que, em vista dos serviços que prestou ao paiz, ao conduzir as importantes negociações que culminaram com a conclusão do pacto de não aggressão germano-russo, o sr. Merkaloff foi escolhido "para o desempenho de outra importante tarefa".

Aponta-se o sr. A. Shevarnikoff como sendo o provavel successor do sr. Merkaloff na embaixada de Berlim.

A NEUTRALIDADE SUISSA

ROMA, 2 — O ministro da Suissa nesta capital entregou ao governo italiano uma declaração official de neutralidade da Suissa. O Conselho Federal declara que defenderá, por todos os meios ao seu alcance a inviolabilidade do territorio helvetico e a neutralidade que os tratados de 1815 e os compromissos que os completam reconheceram, de conformidade com os verdadeiros interesses da politica da Europa inteira.

A nota conclue dizendo que a Confederação Helvetica fará tudo que esteja ao seu alcance, no sentido de facilitar a actividade imparcial e humanitaria destinada a aliviar os soffrimentos da guerra.

O ministro da Suissa apresentou, além disso, uma declaração de neutralidade do Principado de Liechtenstein que o havia encarregado dessa missão.

TENTATIVAS FRUSTRADAS

VARSOVIA, 2 — A despeito do pesado nevoeiro reinante sobre esta capital, os aviões de bombardeio allemães tentaram, hoje, por duas vezes, fazer incursões contra a cidade. A primeira occorreu pela madrugada e a segunda ás 7.55. Desta ultima, as sirenes de alarme soaram intensamente, mas os aviões não appareceram.

AVIÕES ABATIDOS

VARSOVIA, 2 — Um avião allemão caiu e se incendiou nas proximidades de Pultusk. Dois aviadores ficaram feridos em consequencia do desastre e dois outros nada soffreram, sendo presos todos quatro.

Por outro lado, a **Agencia Pat** annuncia que ás 6.10 de hoje, seis aviões de bombardeio do Reich voaram sobre as cidades de Jedlice, Mederowka, Iwonicz, no districto de Krosno. A's 6.20, quinze aviões allemães effectuaram um raid sobre as mesmas cidades, lançando bombas incendiarias e de gaz.

Um avião foi abatido e se incendiou, sendo os seus tres tripulantes aprisionados e enviados ás autoridades militares.

Na região de Mederowa, dois outros aviões do Reich tambem foram abatidos.

NÃO CONSEGUIRAM CHEGAR A VARSOVIA

VARSOVIA, 2 — Depois de uma noite calma, as sirenes de alarme soaram, nesta capital, das 5.50 ás 6.35. Ouviam-se, ao mesmo tempo, longinquos ruidos de explosões. Mas o alarme cessou sem que apparecessem aviões. Parece que os aviadores do Reich não conseguiram chegar a esta capital.

UM COMMUNICADO SOBRE AS OPERAÇÕES

VARSOVIA, 2 — A **Agencia Pat** publicou, esta manhã, o seguinte communicado official:

"Ao alvorecer do dia de hontem, as forças armadas do Reich Allemão começaram as suas esperadas hostilidades contra a Polonia. A fronteira poloneza foi por ellas atravessadas em varios pontos, tanto do lado da Prussia Oriental como do Reich Allemão. As tropas allemãs atacaram a guarnição poloneza de Westerplatte, na região de Dantzig, a qual repelliu o ataque. A aviação allemã effectuou varios ataques aereos na Cracovia, Czenstochowa, Teczew, Puck e Grodno, que foram bombardeadas.

Essa verdadeira aggressão pelas costas foi desfechada algumas horas depois que o embaixador polonez em Berlim havia informado o governo allemão sobre a vontade benevolente do governo polonez a respeito dos esforços do governo britannico no sentido da manutenção da paz. Essa aggressão sem precedentes, pela sua brutalidade, se chocará com a vontade firme de toda a nação poloneza, que defenderá a sua liberdade, os seus direitos e a sua honra até o fim. Em Varsovia foram assignalados, até o presente, os seguintes ataques:

1.°, um ataque contra Myszyniec, com o bombardeio aereo das cidades de Myszyniec, Grajewo e Chrzel, ao norte de Varsovia.

2.°, a Alta Silesia foi atacada entre Neumittleard e Richtahl, ao sul de Ostrow.

3.°, um ataque aereo contra Posnan, ás 6 horas.

4.°, um ataque desfechado na direcção Leszno-Posnante.

5.°, a tomada da estação ferroviaria fronteiriça de Zbaszyn, pelas tropas allemãs.

6.°, um ataque, com a participação de carros de assalto, no sector Fronti Krszsta-Kripise.

7.°, um ataque dum batalhão de infantaria, com tanks, contra Lublinlec, Tarnowskie e Gorki.

8.°, na frente de Gleivitz-Ratibor, um ataque com tanks, em torno de Mikulowo.

9.°, o bombardeio aereo de Cracovia.

10.°, o bombardeio aereo de Kattovive.

11.°, o bombardeio da estação ferroviaria e de um tunnel perto de Cracovia, sem successo.

12.°, um ataque com tanks, partido de Zakopane, na Slovaquia.

13.°, entre 5 e 6 [illegible] as tropas allemãs franquearam a fronteira poloneza entre o curso do Vistula e Deutscheyla.

14.°, um ataque nos arredores desta capital pela aviação allemã.

15.°, um ataque contra Westerplatte de Danzig, ataque esse que foi repellido pela guarnição poloneza local.

16.°, um ataque entre Flober e o rio Noteo (Niese), na Pomerania poloneza.

17.°, um ataque com tanks contra a localidade de Smilow, em Posnia.

MOVIMENTAM-SE AS TROPAS POLONEZAS

KAUNAS, 2 — Annuncia-se, aqui, que as tropas polonezas se acham em movimento na região de Suvalki, entre a Prussia Oriental e a Lithuania, precisamente nas localidades de Filipov, Suvalki e Raczki.

TOMADO DE ASSALTO O PORTO DE YABLUNKA

BERLIM, 2 — O alto commando do Exercito divulgou, hoje, o seguinte communicado official:

"As tropas allemãs durante todo o dia de hontem proseguiram no seu avanço victorioso pelo territorio polonez, em todas as frentes de combate. Esta manhã, nez resiste á invasão germanica as operações militares proseguiram com novos avanços em todos os pontos. O porto de Yablunka foi rapidamente tomado de assalto. As operações da aviação se limitaram aos aerodromos inimigos que foram energicamente atacados, sendo destruidos numerosos aviões polonezes."

O NOVO EMBAIXADOR RUSSO EM BERLIM

MOSCOU, 2 — O novo embaixador da Russia em Berlim seguirá para a Allemanha acompanhado do sr. Wladimir Pawlow até agora secretario pessoal e interprete de Molotov, para o que foi elevado á categoria de secretario de embaixada.

O novo embaixador tambem pertence ao numero dos mais intimos collaboradores de Molotov.

BOMB RDEIO

VARSOVIA, 2 — A **Agencia Pat** publicou, esta manhã, o seguinte communicado:

"Os aviadores allemães lançaram 12 bombas sobre a estação climatica de Iwonicz. Entre 6 e 7 horas, a aviação allemã atacou Plonek, occasionando a morte de quatro pessôas e ferimentos em seis outros e provocando a destruição de uma casa. A's 9.10 tres aviões voaram sobre a cidade de Warka, lançando 55 bombas. Não houve ali nem mortos nem feridos.

DEIXA A CAPITAL ALLEMÃ

PARIS, 2 — A embaixada da Polonia esta capital publicou, hoje, uma nota, na qual affirma que o embaixador da Polonia em Berlim, sr. Lipski, recebeu ordem do seu governo para deixar a capital do Reich, immediatamente.

Os interesses dos polonezes na Allemanha serão defendidos pela legação da Suecia.

SOBRE MODLIN

VARSOVIA, 2 (H.) — Aviões allemães de bombardeio voaram sobre Modlin. Foram abatidos numerosos apparelhos atacantes.

VARSOVIA, 2 (H.) — O presidente Mosciski nomeou o general Smigly-Rydz, commandante do exercito polonez, seu successor eventual, no caso de vaga a presidencia da Republica.

DECLARAM-SE NEUTROS

COPENHAGUE, 2 (U. P.) — A Dinamarca, Finlandia, Islandia, Noruega e Suecia declararam-se neutras.

RESISTE COM EFFICIENCIA

PARIS, 2 (U. P.) — Informação de Varsovia diz que o exercito allemão reiniciou o ataque na madrugada de hoje.

O exercito polonez, por sua vez, resiste com efficiencia.

"VALOROSA ATE' O FIM"

LONDRES, 2 (U. P.) — Informam de Varsovia que a guarnição poloneza de Westerplatte na entrada do porto de Dantzig deteve quatro ataques consecutivos dos allemães.

O marechal Smigly-Rydz declarou pelo radio:

"Os exercitos da Polonia saudam a heroica guarnição de Westerplatte. A Polonia espera que a guarnição se mantenha valorosa até o fim."

TERIA SUSPENSO AS OPERAÇÕES

RIO, 2 (A. M.) — Informam de Paris que, nos corredores da Camara, corre que a Allemanha suspendeu as operações contra a Polonia.

Alguns deputados affirmaram que essa tactica germanica destina-se a obrigar a França e a Inglaterra a falarem em termos mais favoraveis.

DESMENTE

RIO, 2 (A. M.) — Despacho de Paris informa que a embaixada poloneza desmentiu que o exercito allemão tivesse suspendido as operações.

DESTRUIDOS

RIO, 2 (A. M.) — Informam de Varsovia que o exercito polonez já destruiu com tanks e 34 aviões germanicos.

RESISTE A' INVASÃO GERMANICA

RIO, 2 (A. M.) — Informam de Varsovia que o exercito poloneses tres frentes.

BERLIM, 2 (U. P.) — Chegou a esta capital a Missão Militar Russa, composta de cinco altos officiaes sovieticos.

PARTIU PARA VARSOVIA

BERLIM, 2 (U. P.) — O embaixador polonez Lipski partiu para Varsovia, ás 20 horas, interpretando-se o facto como a ruptura definitiva das relações diplomaticas entre o Reich e a Polonia.

VARSOVIA, 2 (U. P.) — Depois das sete horas cerca de vinte aviões germanicos voaram sobre a cidade. Travaram-se violentos combates entre os aggressores e os apparelhos de caça polonezes a 1500 metros de altura.

Chamberlain fez um verdadeiro libello accusatorio contra o chanceller Hitler

Toda a Inglaterra se acha ao lado do governo — Os representantes da opposição no "gabinete de guerra" — Respeito absoluto á palavra empenhada

LONDRES, — A Camara dos Communs do Reino Unido, em sessão solenne effectuada, hontem, confirmou, por unanimidade, a resolução do governo de respeitar a palavra empenhada e de defender as liberdades nacionaes, dando provas de uma dignidade notavel.

Foi dentro de um respeitoso silencio que os partidarios e criticos da politica do governo ouviram o discurso pronunciado pelo presidente do Conselho de Ministros, sr. Neville Chamberlain, evocando os seus infatigaveis esforços em prol da paz e fazendo pesar sobre Hitler a responsabilidade exclusiva dos "soffrimentos e miserias" do porvir. O primeiro ministro, ordinariamente tão calmo nos seus propositos e tão desconfiado dos artificios oratorios, se expressou, muitas vezes, em tom vibrante e sempre com uma força tão nitida que admirou a assistencia.

Quando denunciou a culpabilidade allemã, as suas palavras tinham tanto mais peso quanto eram pronunciadas pelo mesmo homem que, por varias vezes pelos seus proprios actos, tinha dado ao Reich o beneficio da duvida.

O discurso do primeiro ministro só foi interrompido por marcadas approvações que emprestavam ás circumstancias a sua singular gravidade e augmentaram e se prolongaram por toda a Camara Baixa quando leu, contra Hitler, um verdadeiro libello accusatorio.

A partir deste momento, todos os observadores puderam convencer-se de que não somente o reino estava unanimemente decidido, pelo voto dos seus representantes, a honrar os seus compromissos até o fim, mas tambem não descansará enquanto o governo do Reich não se resolva a respeitar, de uma maneira ou de outra, as leis que regem a existencia das nações civilizadas.

Nunca um discurso do primeiro ministro havia conseguido dar-lhe uma unanimidade tão completa. O discurso que foi pronunciado, em seguida, pelo sr. Arthur Greenwood, não deixou qualquer duvida sobre a firmeza da opposição, muito embora certas pessôas lamentassem talvez que o chefe actual da opposição tenha attenuado, por longa digressão, o alcance da sua adhesão á politica do governo.

A esse respeito, a intervenção de sir Archibald Sinclair foi mais nitida e não deve causar admiração o facto de que o discurso do chefe da pequena minoria liberal tenha obtido os suffragios de todas as bancadas conservadoras, como da opposição. Assim, o Parlamento Britannico já tomou a sua posição, pois nenhuma duvida subsiste sobre a vontade dos representantes da nação.

Nos corredores do Palacio de Westminster se previa que essa unanimidade se expressará mais uma vez, logo que chegue a occasião de organizar o "gabinete de guerra" para o qual os representantes da opposição serão convidados. Entre os nomes que são apontados para inclusão no "gabinete de guerra", embora nenhuma indicação official seja dada sobre o assumpto, figuram os dos srs. Archibald Sinclair, Arthur Greenwood, Hugh Dalton, Herbert Morrison e talvez Ernest Bevin, cuja influencia nas Trade Unions, bastante grande, poderá, em tempos de guerra, servir á paz social e consequentemente á actividade industrial.

Fóra da opposição, os nomes dos conservadores que sempre se apontam para participação no referido gabinete são, em primeiro logar, o do sr. Winston Churchill, e depois o do sr. Anthony Eden. Talvez seja organizado um pequeno gabinete, "Inner Gabinet", composto de oito membros.

OS NOVOS MINISTROS

LONDRES, 2 — O Conselho da Corôa deverá reunir-se, esta manhã, no Palacio Real, para que os novos ministros prestem juramento. Ainda não são conhecidos os nomes dos novos ministros, mas se affirma que o presidente do Conselho de Ministros, sr. Neville Chamberlain, pediu ao chefe trabalhista Arthur Greenwood e ao conservador Winston Churchill para que façam parte do gabinete.

Todavia, o **Daily Mail** affirma que o sr. Neville Chamberlain não teria solicitado a collaboração dos trabalhistas e que o sr. Winston Churchill ficaria, com o sr. Anthony Eden, para o novo gabinete.

IOFOSCAL é o fortificante ideal que forma as organizações athleticas

Uma série de alguns vidros de IOFOSCAL faz musculos rijos, pulmões fortes e nervos sadios

IODO - FOSFORO - CALCIO

Tonico de todos os debilitados

Tonico para todas as idades

O FORTIFICANTE N. 1

IOFOSCAL

UMA CIRCULAR DA FISCALIZAÇÃO DE FARINHA

RIO, 2 (A. M.) — A fiscalização do commercio de farinha do Ministerio da Agricultura expediu a seguinte circular:

"Attendendo as imposições determinadas pela desastrosa situação creada com a deflagração da guerra, impondo-se ao governo adoptar medidas extraordinarias para a defesa da economia nacional, resolve que a partir de onze do corrente todos os moinhos de trigo do paiz são obrigados a augmentar para 80 % as actuaes taxas da extracção na farinha de trigo que produzirem. A mesma circular estabelece outras importantes providencias.

REGULAMENTADO O SEGURO DE GUERRA DO CAFE'

RIO, 2 (A. M.) — O ministro Souza Costa acaba de regulamentar a instituição dos seguros contra os perigos da guerra com relação ao café, determinando que os seguros que o Departamento Nacional do Café vier a effectuar cobrirão apenas os riscos de guerra.

As indemnizações, em caso de sinistro, serão feitas exclusivamente, para o café e serão pagas nas praças de Santos e Rio, tomando-se por base para as respectivas liquidações as cotações do producto no proprio dia em que aquellas se effectuarem.

Os riscos de guerra começarão a vigorar do momento da partida do navio e terminarão no momento de descarga no porto de destino ou em outro qualquer, convenientemente estabelecido, pelo segurado. Estabelece o novo regulamento uma taxa premio correspondente a 50 por cento das vigorantes no mercado, não podendo exceder de 1 por cento sobre o valor do café embarcado. Os certificados de seguro terão a mesma efficacia das apolices e certificados emittidos pelas companhias de seguro.

NAO E' POSSIVEL A REDUCÇAO DE FRETES

RIO, 2 (A. M.) — O ministro da Viação informou ao presidente do Instituto do Assucar e do Alcool não ser possivel a reducção de fretes de assucar para os portos do sul, conforme pleitela o Syndicato de Usineiros de Sergipe.

RESTABELECIDO O COMMANDANTE AMARAL PEIXOTO

RIO, 2 (A. M.) — O commandante Amaral Peixoto, completamente restabelecido, embarcará brevemente, em companhia das senhoras Alzira Vargas Peixoto e Darcy Vargas para o Rio em um navio da frota da "bôa vizinhança".

A SITUAÇAO DO "ANTONIO DELPHINO"

CIDADE DO SALVADOR, 2 (A. M.) — Permanece no porto o Antonio Delphino creando uma situação embaraçosa para os passageiros. Os consulados solicitam a intervenção da policia, tendo o delegado da Ordem Politica e Social procurado se entender com as autoridades cariocas para obter uma solução satisfatoria.

PASSAGEIROS DE VOLTA A' FRANÇA

RIO, 2 (A. M.) — Procedente de Buenos Aires chegou a esta capital o "Formose" que trouxe cincoenta passageiros destinados a Marselha.

Despertou curiosidade entrar o navio, camouflado, no porto.

O seu commandante declarou que ha quinze dias não mais recebe ordens da companhia a que pertence o vapor e sim do almirantado francez o que equivale a dizer é agora officialmente da marinha de guerra. O commandante declarou ainda que aguarda ordens para partir.

EDIÇÃO ESPECIAL

DIARIO DE PERNAMBUCO

PREÇO $300

PERNAMBUCO — BRASIL — RECIFE — DOMINGO, 3 DE SETEMBRO DE 1939

CIDADE DO SALVADOR, 3 (URGENTE) -- O "VICTORIA" DERROTOU O "SPORT CLUB DO RECIFE", POR 6 X 2.

CIDADE DO SALVADOR, 3 — O *Sport Club do Recife* resolveu, antes de dar inicio ao jogo, homenagear as victimas do yatch *Itacaré*, permanecendo no campo um minuto em silencio.

CIDADE DO SALVADOR, 3 — A directoria do club *Victoria* que, incorporada compareceu hontem ao caes, por occasião do desembarque do *Sport* voltou á noite onde está hospedada a embaixada pernambucana, afim de pedir a João Elisio que actuasse o jogo de hoje. João Elisio esquivou-se allegando falta de treino ao que aquella directoria declarou que o juiz seria do *Sport*, pois a *Victoria* acataria da melhor forma essa decisão.

O chefe da embaixada do *Sport* agradecendo o gesto do seu co-irmão bahiano, pediu licença afim de indicar Dante Correia o que foi acceito incontitinente.

O jornalista Ivo Augusto saudou hontem pelo microphone da Radio Sociedade, em nome da embaixada, os sportistas bahianos.

A embaixada pernambucana continúa sendo muito visitada pelos bahianos.

MASCOTTE

CIDADE DO SALVADOR, 3 — O chefe da embaixada pernambucana reuniu a mesma e deliberou que o filho do associado do *Sport* Waldemar Angelim, seja a mascotte do *Sport* durante sua estada na Bahia.

Os circulos esportivos aguardam com anciedade a estréa, hoje, do quadro do *Sport* enfrentando o *Victoria* daqui.

DERROTADO O "SPORT"

CIDADE DO SALVADOR, 3 (A. M.) — (Urgente) — O *Sport Club do Recife* foi derrotado pelo *Victoria*, pelo score de 6x2.

ULTIMO MINUTO

FUGINDO DOS BOMBARDEIOS

LONDRES, 3 (U. P.) — Centenas de pessoas estão deixando esta capital fugindo de possiveis bombardeios aereos. As ruas estão cheias de ambulancias para attender ao primeiro chamado.

HITLER PARTE PARA O FRONT

BERLIM, 3 (U. P.) — Hitler dirigiu as tropas a seguinte declaração: "Durante longos mezes a Inglaterra seguiu uma politica que visava o cerco da Allemanha.

A Inglaterra procurou conseguir que todas as nações se poxessem contra nós. A Polonia accedeu, porém a Russia se negou.

A Polonia aterrorisou a minoria allemã, pelo que vi-me obrigado a reforçar a nossa fronteira leste.

A Polonia será obrigada a fazer a paz. O exercito allemão já resolveu grandes problemas contra a Polonia. Uma muralha occidental ampara o Reich contra a França e a Inglaterra. Embarco hoje para o front."

VARSOVIA, 3 (U. P.) — A lucta mais intensa é na Silesia onde está concentrada a maior parte da artilharia e forças mechanizadas do Reich. Um alto funccionario polonez affirmou que até agora as forças polonezas não offereceram nenhum combate de vulto, mas agora hão de fazel-o.

CREADO UM COMITE' DE DEPUTADOS

VARSOVIA, 3(U. P.) — Foi creado um comité de trinta deputados para funccionar durante a guerra, com attribuições sobre toda a Camara.

VOARAM SOBRE IVOV

VARSOVIA, 3 (U. P.) — Nove aviões allemães viaram sobre Ivov.

CONSIDERA-SE EM GUERRA

PARIS, 3 (U. P.) — A França considera-se em guerra com a Allemanha, desde dezesete horas.

ORGANIZADO O GABINETE DA GUERRA

LONDRES, 3 (U. P.) — Acaba de ser organizado o gabinete da guerra. O sr. Churchill é o primeiro lord do Almirantado.

A RESPOSTA ALLEMA

BERLIM, 3 (U. P.) — Urgentissimo — O governo do Reich em resposta ao ultimatum britannico diz que o Reich não está em condições de acceitar ou cumprir qualquer ultimatum. A resposta do "fuehrer" consta de cinco pontos.

DESPEDEM-SE

BERLIM, 3 (U. P.) — Os embaixadores da França e da Inglaterra despediram-se do ministro das Relações Exteriores, sr. Von Ribbentrop.

CONTRA AS FORÇAS DA OPPRESSAO

LONDRES, 3 (U. P.) — Urgente — Chamberlain dirigiu uma mensagem á nação. Disse inicialmente que foi obrigado a informar que não receberá a resposta allemã. Accrescentou:

— "Podeis saber quanto soffro com este golpe, ao verificar que falharam todas as tentativas para perservar a paz. Entretanto, é certo que nada mais poderia ser feito. Até o ultimo momento ainda teria sido possivel um honroso accordo pacifico entre a Allemanha e a Polonia, mas Hitler não quiz. Não resta duvida que a Allemanna havia resolvido atacar a Polonia, acontecesse o que acontecesse."

Disse depois que a Allemanha não communicou nenhuma proposta á Polonia. E frizou:

Cumprindo suas obrigações a França e a Inglaterra marcham agora em soccorro da Polonia, de uma maneira brava, resistindo a qualquer ataque não provocado pelo seu povo.

Estamos com a consciencia tranquilla. Depois de dizer que nenhum povo poderia ficar tranquillo por isso a Inglaterra resolvera acabar com essa situação. Chamberlain finalizou:

— "Agora que Deus nos lance as suas bençãos sobre todos nós. Defendemos o direito e lutaremos contra o mal, a força bruta, a má fé e a injustiça, a oppressão e a perseguição. Estou bem certo que o bem prevalecerá."

RIGORA NEUTRALIDALE

TOKIO, 3 (U. P) — O Japão observará rigorosa neutralidade no conflicto europeu.

GRANDE VICTORIA POLONEZA

PARIS, 3 (U. P.) — As tropas de Varsovia conquistaram uma grande victoria expulsando os allemães da cidade de Zeaszyn.

Accrescenta a radio polonesa que os allemães soffreram elevadas baixas.

(1) DALADIER, CHEFE DO GOVERNO FRANCEZ; (2) LORD HALIFAX, MINISTRO DAS RELAÇÕES EXTERIORES DA INGLATERRA; (3) GENERAL VIUILLEMIN, CHEFE DA AVIAÇÃO FRANCEZA

OS ALLEMÃES USAM GAZES VENENOSOS CONTRA AS POPULAÇÕES POLONEZAS

PARIS, 3 (U. P.) — Urgente — Os aviões allemães lançaram bombas de gases sobre a cidade polonesa de Iowaz. Tambem foi bombardeada a cidade de Vielin, tendo incendiado o principal hospital.

WINSTON CHURCHILL, PRIMEIRO LORD DO ALMIRANTADO DO GABINETE DE GUERRA

DEZOITO CIDADES POLONEZAS BOMBARDEADAS!

PARIS, 3 — O embaixador polonez nesta capital communica o seguinte:

"O governo allemão communicou ao governo da Polonia, na noite de 1 para 2 do corrente, por intermedio da legação hollandeza em Varsovia, o seu proposito de realizar bombardeios aereos apenas com objectivos militares, de forma a evitar que a população civil seja attingida pelos referidos bombardeios.

Entretanto durante a tarde de hontem aviões allemães bombardearam as seguintes cidades polonezas: Lublin, Radomsko, Grudziadz, Tomaszow, Mazowiec, Sydgoszez, Orun, Busko, Razanow, Sierradz, Miele, Grodno, Poznan, Chemno, Kutno, Alckssandrow, Trancbrze e Zdunska."

LONDRES, 3 — Em seu discurso, pronunciado hoje pelo radio, o primeiro ministro Chamberlain, annunciou do seu gabinete na Downing Street o seguinte:

"Esta manhã o embaixador inglez em Berlim entregou ao ministro Von Ribbentrop a ultima nota da Grã-Bretanha, declarando que se até ás 11 horas não houver recebido a affirmação de que as tropas allemãs seriam retiradas da Polonia, o governo inglez se consideraria em estado de guerra co ma Allemanha.

APRESENTOU AS CREDENCIAES

BERLIM, 3 —O chanceller Hitler recebeu o novo embaixador dos soviets, que lhe apresentou as credencias, ás 11,30.

O embaixador se fez acompanhar de seu addido militar.

AS ACTIVIDADES EM WASHINGTON

WASHINGTON, 3 — O sr. Cordell Hull conferenciou no Departamento do Estado com o sr. Johnson, sub-secretario da Guerra e com o sr. M. Towers, secretario dos negocios aereos.

CONFERENCIAM

PARIS, 3 — Pouco antes da declaração de guerra, o primeiro ministro Daladier conferenciou com o presidente da Republica, sr. Lebrun.

94 ATAQUES

VARSOVIA, 3 — Durante as hostilidades entre a Polonia e a Allemanha, a aviação allemã já realizou 94 ataques a differentes cidades polonezas.

REUNIAO DO GABINETE YANKEE

WASHINGTON, 3 — A Casa Branca annunciou a reunião do gabinete yankee para segunda-feira ás 19 horas, tempo medio de Greenwich, afim de analysar a situação européa.

"QUE DEUS NOS ABENÇÕE"

LONDRES, 3 — O presidente do Conselho de Ministros, sr. Neville Chamberlain, ao concluir o seu discurso, hoje, disse textualmente:

— "Que Deus nos abençõe e defenda os nossos direitos."

OS REIS OUVEM A DECLARAÇAO DE CHAMBERLAIN

LONDRES, 3 — No momento do paiz entrar em guerra, os soberanos inglezes se encontravam nos seus appartamentos privados do palacio de Buckingham, onde passaram calmamente as primeiras horas da manhã.

A's 11,15 os soberanos escutaram pelo radio a declaração do ministro Chamberlain.

Poucas pessoas apenas, em face da grave situação, permaneciam deante do palacio, ouvindo as ultimas noticias irradiadas por dois automoveis que ali se encontravam.

O DISCURSO DO REI

LONDRES, 3 — O rei Jorge VI pronunciou ás 15 horas pelo radio, para todo o Imperio Britannico, o seu annunciado discurso.

LONDRES -- O NAVIO "BREMEM", QUE É O MAIOR PAQUETE DA MARINHA MERCANTE ALLEMÃ E QUE CUSTOU 20 MILHÕES DE DOLLARS, ACABA DE SER APRISIONADO PELA MARINHA DE GUERRA INGLEZA DO ATLANTICO NORTE.

NEW YORK, 3 (U. P.) --- AS EMISSORAS ESTÃO ANNUNCIANDO QUE O "BREMEM" ESTÁ SENDO CONDUZIDO A UM PORTO INGLEZ POR NAVIOS DA MARINHA DE GUERRA DA INGLATERRA.

Instalou-se o III Congresso Eucharistico Nacional

Realizou-se hoje com a maior imponencia a installação do III Congresso Eucharistico Nacional.

A's 8 1|2 foi celebrada a missa pontifical do Espirito Santo, officiada pelo cardeal legado d. Sebastião Leme, com a assistencia de milhares de fieis. Ao sermão pregou o bispo de Garanhuns, d. Mario Villas Bôas. Um côro mixto, sob a direcção do mons. Chantre Pompeu Diniz, cantou a missa Eucharistica de L. Perosi. No fim s. emcia. distribuiu a Benção Papal.

A' saida do Parque do III Congresso Eucharistico Nacional, s. emcia o cardeal legado foi muito ovacionado pela multidão.

A' tarde s. excia. recebeu os cumprimentos de varios prelados, autoridades e familias, tendo concedido ás 15,30 uma audiencia collectiva á imprensa do Recife, aos enviados especiaes de jornaes do sul do paiz. Na nossa proxima edição teremos com destaque as declarações do cardeal Leme.

A's 16,30, sob a presidencia do legado do Papa, com a presença do interventor federal, do commandante da Região e representante do presidente da Republica, do arcebispo de Olinda e Recife, do Cabido Metropolitano e de varios prelados, realizou-se a sessão inaugural do III Congresso Eucharistico Nacional.

Iniciando a sessão o secretario geral do Congresso leu a lista de adhesões, dando em seguida a palavra ao substituto do arcebispo do Pará, que falou sobre *O dualismo transcendental da Eucharistia e a Vida Christã.*

Falou em seguida o padre João Baptista Porto Carreiro Costa. Fez a saudação ao episcopado brasileiro o sr. Nilo Pereira.

Terminando s. emcia. distribuiu a benção entre os presentes.

1) aspecto da multidão hoje na praça do Congresso; 2°) grupo de bispos, nas cesimonias eucharisticas

DUAS SECÇÕES

DIARIO DE PERNAMBUCO

EDIÇÃO DE 28 PAPINAS

JORNAL MAIS ANTIGO EM CIRCULAÇÃO NA AMERICA LATINA

A. J. de Miranda Falcão, Fundador

RECIFE — PERNAMBUCO — BRASIL | N. 253 — ANNO 114 | DOMINGO, 3 DE SETEMBRO DE 1939

A França e a Inglaterra dão um prazo ao Reich, até hoje ao meio dia

LONDRES E PARIS ENVIAM NOVO ULTIMATUM A BERLIM PARA QUE TERMINE AS HOSTILIDADES E RETIRE AS SUAS TROPAS DA POLONIA

"Não poderiamos assistir, nós, francezes e inglezes, a destruição de um povo amigo"

EM UM DOS SEUS MAIS ENERGICOS DISCURSOS, HONTEM, NO PARLAMENTO, O PREMIER DALADIER DIZ "QUE A AGGRESSAO A' POLONIA CONSTITUE MAIS UM NOVO PASSO DA DICTADURA HITLERIANA PARA A DOMINAÇAO DA EUROPA E DO MUNDO" — — NENHUM VALOR A' PALAVRA DO FUEHRER — A SERVIDAO NAO EXISTE PARA O POVO FRANCEZ — UMA PROCLAMAÇAO DO CONSELHO MUNICIPAL DE PARIS AO POVO — "A PATRIA ESTA' EM PERIGO"

"A INGLATERRA E A FRANÇA NÃO SÃO POTENCIAS QUE POSSAM COGITAR DE REPUDIAR AS SUAS ASSIGNATURAS"

PARIS, 2 (D. P.) — A mobilização geral decretada, hontem, pelo Conselho de Ministros e iniciada a partir das 24 horas de hontem affecta todos os cidadãos de 21 a 55 annos de idade, o que, com os homens já mobilizados, eleva as forças do paiz a 6.500.000 homens. A mobilização, que foi organizada com varios annos de antecedencia, consiste em cartões côr de rosa com instrucções completas sobre os logares em que terão de apresentar-se os convocados. Essas instrucções indicam que os elementos mobilizados deverão apresentar-se ás autoridades competentes no dia seguinte á data em que fôr publicada a ordem de mobilização, porém o praso para essa apresentação attingirá talvez uns cinco dias, em vista do grande numero de homens que se apresentam.

De Londres annunciam, a proposito, que centenas e centenas de civis formam filas deante do departamento central de recrutamento, installado em Scoland, onde o pessoal encarregado do recrutamento fez augmentar o numero de automoveis empregados no serviço, os quaes percorrem o porto de Londres, á caça de operarios portuarios que se queiram alistar. A séde da defesa civil de Londres annunciou que se fazem necessarios operarios para o carreto de saccos de areia e para incorporar-se aos corpos de saude. As autoridades ordenaram simultaneamente que o systema de alerta contra os ataques aereos entre, desde já, em funccionamento.

Prohibe-se ao mesmo tempo o funccionamento das sirenes das fabricas, com excepção daquellas que podem servir tambem para alertar o povo em caso de ataque aereo, de accordo com as determinações das autoridades competentes.

"A PATRIA ESTA' EM PERIGO"

PARIS, 2 (D. P.) — O Conselho Municipal de Paris dirigiu um appello ao povo parisiense, no qual declara o seguinte:

"Parisienses! O governo da Republica viu-se na contingencia de decretar a mobilização geral. A patria está em perigo e com ella a vossa liberdade. Os homens são fortes pela união: o paiz será victoriosamente defendido si os francezes se conservarem unidos. Como sempre, os parisienses deverão cumprir o seu dever com calma e sangue frio. Estarão apaixonadamente agrupados em torno da Bandeira Nacional e animados pelo mesmo ideal de patriotismo que anima os seus chefes do Exercito ou da defesa passiva. Aquelles que não estejam ligados ás obrigações militares deverão seguir, com disciplina, as instrucções dos poderes publicos responsaveis pela ordem e pela vida da cidade. O Conselho Municipal deposita toda confiança nos cidadãos de Paris. Viva a França!"

Esse appello é assignado por todos os membros da mesa do Conselho Municipal

A MOBILIZAÇAO

PARIS, 2 (D. P.) — O primeiro dia de mobilização geral dá a Paris um aspecto particular. As successivas medidas tomadas pelas autoridades desde o começo da crise internacional já haviam modificado bastante a physionomia desta grande capital. Mas ha uma differenciação muito mais nitida entre o aspecto de hontem e o de hoje.

Sob o tempo cinzento da manhã de hoje, as ruas se apresentavam, hoje, ainda menos movimentadas do que hontem, notando-se, porém, um grande affluxo de gente para as estações ferroviarias, onde a frequencia dos trens foi um tanto modificada. Sem duvida, o affluxo de viajantes provoca uma certa superlotação nos vagões e na plataforma o trafego de passageiros se effectua rapidamente e sem incidentes. Do mesmo modo, o numero de automoveis nas ruas se rarificou ainda mais, bem como o dos carros particulares que ainda circulam. Ha pouco movimento de pedestres e quasi não se percebem grupos de pessôas nas ruas. Todos os habitantes não trabalhadores já partiram ou estão em preparativos de partida, de sorte que nesta capital só se encontra a população activa que, desde as primeiras horas do dia, tinha ganhado os locaes dos seus affazeres. A maior parte das pessôas que circulam nas ruas e no Metropolitano conduzem valises ou bolsas. São elementos mobilizados que procuram ganhar a Estação Norte ou a Estação de Lyon ou pessôas que se retiram e se dirigem para as estações da margem esquerda do Sena por onde se escoam os passageiros que rumam para o centro e o oeste da França.

Durante toda a noite e todo o dia, os trens especiaes partem com rythmo accelerado. Ha numerosos estabelecimentos commerciaes fechados e notadamente cafes. As vitrines foram cobertas com uma pintura branca para evitar reflexos e nas suas portas estão affixados cartazes em que se diz que patrões e empregados foram chamados ás armas. As ligações telephonicas urbanas não foram interrompidas ou perturbadas, mesmo quando se tratam de serviços especiaes como os de "despertadores" ou dos "abonados ausentes".

REUNIAO DO PARLAMENTO FRANCEZ

RIO, 2 (A. M.) — Informam de Paris que o Parlamento se reunirá ás 15 horas, acreditando-se que declarará guerra.

CREDITO DE 69 BILHOES DE FRANCOS

PARIS, 2 (H.) — A Camara approvou, por unanimidade, creditos militares supplementares na importancia de 69 bilhões de francos.

DEIXOU O MINISTERIO PARA ENTRAR NO EXERCITO

PARIS, 2 — Depois da reunião de hoje do Conselho de Ministros, todos os membros do gabinete se recusaram a fazer declarações á imprensa. Todavia, o ministro do Interior indicou que, durante todo o tempo em que durar a actual crise internacional, as reuniões governamentaes serão mui frequentes.

O Conselho de Ministros — accrescentou a uma pergunta — não se occupou da substituição do sr. Jean Zay que se demittiu do ministerio para incorporar-se ao Exercito.

GABINETE DE UNIFICAÇAO NACIONAL

PARIS, 2 — Annuncia-se, aqui, esta manhã, com insistencia que o presidente do Conselho de Ministros, sr. Eduardo Daladier, ainda antes da reunião da Camara dos Deputados, marcada para hoje á tarde, terminará os preparativos que vem fazendo para a organização de um gabinete de unificação nacional. Julga-se provavel que o chefe do governo francez proponha ao Parlamento essa reforma

Nos circulos politicos parisienses se affirma que, no caso da organização de um gabinete de unificação nacional, os social-democratas assumirão o ministerio do novo gabinete, entrando para este tambem alguns elementos direitistas, entre os quaes o sr. Louis Marin. Informações recebidas de Londres asseguram que na Inglaterra tambem se pensa na organização de um gabinete de guerra.

FALA DALADIER

PARIS, 2 — O presidente do Conselho de Ministros, sr. Edouard Daladier, pronunciou, hoje, uma allocução no Senado, em que declarou o seguinte:

"Eu desejaria associar o governo ás nobres palavras que acabam de ser pronunciadas pelo presidente do Senado. Já na declaração que vos foi lida pelo vice-presidente do Conselho de Ministros tinhamos exposto — creio poder dizel-o — com calma, e de consciencia limpa, todos os esforços que a França realizou para salvar a paz do mundo. Esses esforços, si ainda restar alguma esperança de successo, ainda estamos dispostos a continuar com tenacidade.

E si fôr possivel ainda pôr termo ás hostilidades e restabelecer um paiz injustamente atacado na integridade das suas fronteiras, a França está prompta, hoje como estava hontem e como sempre esteve em toda a noite desse periodo espantoso, a consagrar os seus esforços no sentido de reconciliar os homens e as nações".

Falando em seguida sobre a unidade franceza e sobre a decisão do governo, o primeiro ministro accrescentou:

"Essa união, já manifestada no paiz quando todos os francezes fundiram todas as fronteiras sem nenhum sentimento de odio contra qualquer povo, mas com resolução calma e viril para afrontar, si fôr preciso, o sacrificio supremo, afim de salvar a honra e a propria vida da sua patria. Essa mesma união continúa a manifestar-se todos os dias, por toda parte. E não devo eu saudar, desta tribuna, os testemunhos emocionantes que nos vêm de além-mar de todos esses povos de raças differentes, orgulhosos de ser grandes á sombra da Bandeira Tricolor e promptos hoje para defender essa bandeira ao nosso lado, com toda a força do seu braço e do seu coração?

Não devo eu, em face do mundo, recolher o testemunho que nos trazem milhares de estrangeiros que se acham fixados em nosso territorio e que se empenham, hoje, em massa, na defesa, ao lado da França, da causa da liberdade humana?

E' essa união de corações, como tambem a força das nossas armas que garantirão, si nada poder impedir que a catastrophe se extenda, a liberdade e a dignidade da França. Neste momento que atravessamos e no periodo que ha de vir, o governo pretende resolutamente apoiar-se na collaboração completa do Parlamento, na confiança de todos os francezes e de toda a nação.

Hoje, o que está em jogo não são os partidos, não é este ou aquelle governo: trata-se da França. Viva a França!"

NOVO ULTIMATUM

PARIS, 2 (U. P.) — Os governos da França e da Grã-Bretanha enviaram esta noite um ultimatum á Allemanha, concedendo-lhe um prazo até amanhã, ao meio-dia, para que termine as hostilidades e retire suas tropas da Polonia.

Esta gravissima decisão foi tomada, depois que o gabinete, por intermedio do sr. Edouard Daladier, expôs ao Parlamento a sua attitude definitiva, após supremos esforços para salvar a paz.

UM NOVO PANO DA DICTADURA HITLERIANA

PARIS, 2 (H.) — Em seu discurso Daladier disse:

— "Sabeis qual a resposta a Hitler, Chamberlain continua seus esforços para salvar a paz, mas o tempo corre a França e a Inglaterra não poderiam assistir a destruição de um povo amigo".

Calorosos applausos foram ouvidos ao "premier" e os deputados se puzeram de pé.

Proseguindo disse Daladier:

"A aggressão á Polonia é uma nova violencia contra a Inglaterra e a França. Trata-se de um novo passo da dictadura hitleriana para a dominação da Europa e do mundo".

Reportou-se aos casos da Austria da Tchecoslovaquia e dos sudetos. Frisou que com Hitler são os actos que vogam e não suas palavras. Sob longos applausos continuou declarando:

"Se a França deixasse levar a cabo a aggressão, á Polonia, nosso paiz seria isolado e desacreditado e seriamos apenas um povo miseravel reduzido á derrota.

A servidão não existe para o povo francez para que se possa nutrir tal pensamento e depois se dizer que os francezes não se levantariam contra o invasor de outro paiz".

Assim terminou o "premier".

"Quando se vê a França de pé é porque ella tem consciencia de estar ameaçada".

PARIS, 2 (U. P.) — Daladier dis-

(Conclue na 5.ª pagina)

A HUNGRIA FICARÁ AO LADO DA ALLEMANHA

UM APPELLO DO PRESIDENTE DO CONSELHO DE MINISTRO

BUDAPEST, 2 — O presidente do Conselho de Ministros, Conde Teleki, fez um appello ao povo que os jornaes de hoje commentam com sympathia, affirmando que a nação magyara continuará a conservar a sua calma e perfeita disciplina, de conformidade com o desejo manifestado pelo chefe do governo.

Os jornaes accrescentam que a Hungria permanecerá sempre fiel á politica das potencias do eixo totalitario que estão agora mais unidas do que nunca, como ficou demonstrado no despacho que Hitler enviou, hontem, a Mussolini.

O orgão officioso "Pester Lloyd" exalta, além disso, a actividade desenvolvida por Mussolini em favor da paz e observa que elle prosegue no seu trabalho de reconstrucção da Europa dentro de bases pacificas da revisão das injustiças dos tratados de paz.

O "Pester Lloyd" affirma tambem que Mussolini pode contar a todo momento com a fidelidade e devoção dos hungaros.

"ABATEI HITLER!"

UM MANIFESTO DO PARTIDO SOCIAL-DEMOCRATA ALLEMAO

PARIS, 2 — O comité director do Partido Social-Democrata Allemão lançou, hoje, um manifesto ao povo allemão, redigido pelo sr. Hans Vogel, seu presidente, e cujo texto é o seguinte:

"Por meio de uma criminosa aggressão, Hitler começou a guerra. Neste momento historico, o comité director do Partido Social-Democrata Allemão dirige-se ao povo allemão e ao mundo inteiro. Todo o peso esmagador da responsabilidade pelo crime abominavel commettido contra a paz e o genero humano recahe sobre Hitler e o seu regimen.

O anniquillamento da liberdade e a destruição da paz do mundo, foram, desde o principio, a idéa essencial da politica nazista. Abater Hitler, é, portanto, o fim pelo qual combatemos em commum com as forças democraticas da Europa. Bradamos ao povo allemão: Conquistae a vossa liberdade! Abatei Hitler! A quéda do systema hitleriano afastará a guerra, economizará milhões de vidas humanas e salvará o povo".

NEUROSAN
PODEROSO TONICO E RECONSTITUINTE
AUGMENTA A ENERGIA MUSCULAR
EVITA A DECADENCIA ORGANICA

ULTIMA HORA

HITLER NEGA-SE DEFINITIVAMENTE A ENTRAR EM NEGOCIAÇÕES — A ITALIA EMPREGA DESESPERADOS ESFORÇOS EM FAVOR DA PAZ — VARSOVIA BOMBARDEADA PELA SEXTA VEZ — AOS PRIMEIROS MINUTOS DE HOJE OS EMBAIXADORES DA FRANÇA E POLONIA SE ENCONTRAVAM NA RESIDENCIA DE CHAMBERLAIN — A POLONIA JA' APRISIONOU 500 SOLDADOS GERMANICOS

BERLIM, 3 (U. P.) — Informa-se que o chanceller-presidente Hitler nega-se, definitivamente, a entrar em negociações quanto á questão da soberania de Dantzig e do corredor polonez.

DESESPERADOS ESFORÇOS

ROMA, 3 (U. P.) — A diplomacia italiana, orientada pessoalmente pelo sr. Benito Mussolini, emprega desesperados esforços no sentido de evitar a guerra. Os funccionarios do governo permanecem nos seus postos.

As repartições competentes funccionam de noite á madrugada, ininterruptamente.

RECEBIDOS PELO CONDE CIANO

ROMA, 3 (U. P.) — O conde Ciano recebeu successivamente em importantes conferencias os embaixadores da França e da Inglaterra.

BOMBARDEADA

VARSOVIA, 2 (U. P.) — Esta capital foi bombardeada pela sexta vez.

NA RESIDENCIA DE CHAMBERLAIN

BERLIM, 3 (U. P.) — Urgente — Aos primeiros minutos de hoje os embaixadores da França e da Polonia encontravam-se na residencia de Chamberlain.

APRISIONADOS 500 SOLDADOS GERMANICOS

VAROVIA, 3 (U. P.) — Foi communicado officialmente terem sido derrubados, hontem, 33 aviões e inutilisados 16 tanks allemães. Foram ainda aprisionados 500 soldados germanicos.

LONDRES, 3 (U. P.) — Em seu discurso, após ás declarações de Chamberlain, o leader trabalhista Greenwood protestou energicamente pela demora de uma attitude definitiva da Inglaterra. Disse Greenwood que espera que não se passe de amanhã com o resultado final.

Seu discurso foi pronunciado em meio de uma grande agitação geral, terminando debaixo de grandes applausos.

CONVOCADOS OS RESERVISTAS DA NOVA ZEELANDIA

LONDRES, 3 (U. P.) — A Nova Zeelandia convocou os reservistas ordinarios e especiaes, tomando, além disso, medidas de inspecção de todos os navios que entrarem nos portos daquella região.

O governo da Nova Zeelandia communicou ao governo britannico sua inteira approvação á politica da metropole.

OCCUPADAS

BERLIM, 3 (U. P.) — Um communicado official annuncia a occupação de Teschen e Dirschau.

A TODA VELOCIDADE

BRUXELLAS, 3 (U. P.) — Communicam de Berlim que o navio "Bremen" continúa no Atlantico a viajar com toda velocidade afim de evitar ser surpreendido pela conflagração.

INTERROMPIDAS

BERLIM, 3 (U. P.) — As communicações telephonicas com a Inglaterra foram interrompidas até segunda ordem.

A CORRESPONDENCIA ENTRE CHAMBERLAIN E HITLER

OS DOCUMENTOS TROCADOS NO CORRER DAS ULTIMAS SEMANAS

LONDRES, 2 (U. P.) — Foi publicado o livro branco do governo, no qual se acham transcriptos os documentos diplomaticos trocados entre a Grã-Bretanha e a Allemanha.

O livro demonstra que no dia 23 de agosto, Hitler declarou na correspondencia a Chamberlain que "si a Allemanha fosse atacada pela Inglaterra enfrental-a-ia pois está preparada e decidida". Continúa o documento declarando que os annuncios militares da Allemanha não intimidariam a Inglaterra.

Em outra communicação verbal feita a Henderson o fuehrer disse "que não era a Allemanha e sim a Grã-Bretanha, Russia e Estados Unidos que desejavam conquistar o resto do mundo". Em outro communicado de 25 do mez passado, diz Hitler:

"A guerra entre a Allemanha e a Inglaterra poderia trazer algumas vantagens ao Reich e nenhuma á Inglaterra. Comtudo, estaria disposto a prometter pessoalmente e garantir a existencia do imperio britannico, collocando ao seu dispôr o poderio do Reich, caso satisfizesse a Grã-Bretanha as exigencias allemãs."

No dia 28 propoz que se discutissem demoradamente as differenças anglo-germanicas e depois se decidisse definitivamente conceder as pretensões relativas a Dantzig e ao corredor polonez.

Termina o livro branco adeantando:

"O governo de sua magestade não podia dar sua acquiescencia a uma solução que puzesse em perigo a independencia de um Estado que contará com a garantia da Inglaterra".

SEIS MILHÕES E QUINHENTOS MIL FRANCEZES EM ARMAS

Dor de Cabeça

Perda de tempo e de dinheiro!

Quando V.S. tiver dor de cabeça, lembre-se que quasi sempre ella é causada por desarranjos e perturbações do estomago, intestinos, figado e baço, e não esqueça nunca que somente tratando estes orgãos é que ficará curado.

Se V.S. duvida, pergunte isto a seu medico.

Não adeanta nada tomar pilulas, pastilhas, tablettes, comprimidos ou outra qualquer droga calmante da dor, porque com isto se perde muito tempo e dinheiro e não se fará nunca desapareceer a causa da dor de cabeça.

Em todas as doenças o mais importante é tratar a causa, e os medicos sabem que a dor de cabeça quasi sempre é causada por impurezas, substancias infectadas e fermentações toxicas no estomago e intestinos; por isto convem limpar estes orgãos usando **Ventre-Livre** sem demora.

Ventre-Livre tonifica o estomago e intestinos, e os limpa das impurezas, substancias infectadas e fermentações toxicas, que causam a dor de cabeça, peso, calor e mal estar na cabeça, tonturas, vertigens, ancias e vontade de vomitar, opressão no coração, sufocação, lingua suja, falta de apetite, mau gosto na boca, quentura na garganta, empachamento, peso e dor no estomago, mal estar depois de comer, arrotos, azia, prisão de ventre, dores nas articulações, indigestão, dores, colicas e outras perturbações do ventre, figado e baço, mau halito, preguiça, somnolencia e molleza geral, coceiras, certas molestias **da pele e dos rins, nervosismo** e outras alterações graves da saude.

Tenha todo o cuidado com sua saude.

Para tratar a dor de cabeça e estes sofrimentos perigosos use **Ventre-Livre**, remedio esplendido, que se vende hoje nos mais importantes paizes do mundo.

• • •

Lembre-se sempre:
Ventre-Livre não é purgante

• • •

Tenha sempre em casa alguns vidros de Ventre-Livre

A POLITICA DO ALGODÃO NOS ESTADOS UNIDOS DESEQUILIBRA O MERCADO MUNDIAL

PREÇOS BAIXOS — RECLAMAÇÕES JUSTAS — TROCAS DE ALGODAO POR BORRACHA — ORÇAMENTOS E IMPOSTOS

(Copyright da North American Newspaper Alliance, exclusiva dos DIARIOS ASSOCIADOS, no Brasil)

Por George T. HUGHES

NOVA YORK, agosto de 1939 — (Por v.a aerea) — Não foi um pedido desarrazoado aquelle formulado pela Conferencia da Federação Internacional do Algodão, reunida em Zurich, ao nosso governo. Perguntaram os seus delegados si o governo americano ia adoptar uma politica prolongada na libertação dos seus stocks de excessos de algodão e annunciar a politica mais provavel a ser seguida num futuro proximo.

Os consumidores estrangeiros do algodão dos Estados Unidos affirmam que, como as cousas se acham no momento, a incerteza sobre o que faremos com os onze milhões de fardos que crearam chnoticas condições em todos os ramos do commercio algodoeiro e desmoralizaram toda a estructura do mercado mundial, tudo marchará para o que já se sente agora: os preços mais baixos que regista a historia, relativamente, neste ultimo meio seculo.

E' difficilimo articular uma defesa contra taes affirmativas. E' verdade que os mercados do mundo estão paralyzados e é verdade que nossas exportações de algodão chegaram ao seu ponto mais baixo desde 56 annos que não exportamos tão pequena quantidade de algodão.

E' tambem verdade que não annunciamos uma nova politica, porque nenhuma politica temos para annunciar. Tudo o que estamos fazendo agora é trocar o algodão, quando é possivel fazel-o e subsidiar quando se apresenta a opportunidade de conseguir a evacuação de uma parte do grande stock, trocar algodão por borracha britannica e financiar as vendas para a Hespanha.

Todas estas verdades fazem com que estejamos obrigados a calar quando somos accusados pelas outras nações.

Hoje, como sempre, confessa-se que é mais facil criticar que construir.

O que o "New Deal" experimentou realizar na Agricultura, os antigos governos experimentaram fazer nos antiquados programmas de acção e talvez até com um pequeno successo a mais.

Em algodão, cifra-se a assegurar ao producior um lucro sobre a sua safra, num mundo que não pode ou não pagará o preço do algodão. Nenhuma tarifa protectora fará qualquer beneficio.

Os indices dos preços continuam a accusar declinio. Segundo colhemos na "National Fertilizer Association", na primeira semana de agosto, os preços cahiram ao ponto mais baixo verificados desde julho de 1934.

O indice do Analyst mostra uma situação similar.

Aliás, esta queda de preços não se verifica só no algodão. Num todo geral dos negocios o declinio é o mesmo.

O unico terreno onde ha alguns signaes animadores de resistencia é no grupo de metaes não ferruginosos. O preço do zinco subiu a 4.75 por libra, em Saint Louis.

E' verdade que no mez de julho de 1937 estava a 7,10.

E OS IMPOSTOS?

A National Association of Manufactures calcula que o peso dos impostos nos Estados Unidos subiu 640 % desde 1912, comparado com o augmento de 430 por cento na Inglaterra.

Este calculo é feito abrangendo não só os impostos federaes, como estaduaes e municipaes.

Reclamam assim os homens de negocio este accrescimo de responsabilidades sobre os seus hombros quando o commercio, por motivos varios, demonstra um certo retrahimento. Motivos internos e externos têm um reflexo enorme sobre o commercio.

O facto é que tambem a Inglaterra tem o seu orçamento equilibrado, isto é, tinha até quando Hitler não a obrigou a fazer despesas forçadas, e nós, nos Estados Unidos, operamos de ha muito com um desequilibrio gigantesco.

DE OLINDA

Theatro infantil — Arte sacra — Congresso Eucharistico — Diversões — Com a prefeitura

Proseguem com animação os ensaios de *Branca de Neve*, adaptação theatral do conto de Grim, escripta pelo dr. Raymundo Dinis, e que vae ser interpretada pelos alumnos do *Grupo Escolar Municipal Duarte Coelho*.

O espectaculo será levado a effeito no dia 17 do corrente, no Salão Pio X, em beneficio da Liga Olindense de Amparo á Maternidade e á Infancia, estando a direcção musical a cargo do sr. Lafayette Lopes.

Os ingressos, aos preços de 5$500 para adultos e 2$200 para creanças, já são encontrados em mãos de Mme. Pinheiro Ramos, sr. Manoel Regueira, drs. Cardoso da Silva e Julio Lopes e na "Casa Azul".

FRANQUEADA AO PUBLICO A SACHRISTIA DE S. PEDRO — A começar de hoje e até o dia de encerramento do 3º Congresso Eucharistico, a sachristia da igreja de São Francisco estará franqueada á visita de pessoas de ambos os sexos. Terá assim o publico opportunidade de apreciar as preciosidades ali existentes em azulejos, pinturas entalhada e outras obras de arte religiosa.

MATRIZ DE S. PEDRO — Devido os actos do Congresso Eucharistico, hoje e no proximo dia 7, na matriz de São Pedro só haverá missa ás 5, 6 e 7 horas, não se realizando ao correr do dia nenhuma outra cerimonia religiosa.

IRMANDADE DO BOM PARTO — No dia 17 do corrente a Irmandade do Bom Parto realizará a festa da sua padroeira.

IRMANDADE DOS PASSOS — A mesa regedora da Irmandade dos Passos, com autorização das autoridades ecclesiasticas, iniciou a distribuição de cartas solicitando o auxilio das familias para a festa do seu padroeiro a ser realizada ainda este mez.

ANNIVERSARIO — Faz annos hoje a sra. Josepha Maria dos Anjos.

— Fizeram annos hontem: o sr. Antonio Emygdio de Barros Leite, chefe do serviço veterinario do municipio; e o menino Antonio, filho do sr. Militão Marques da Silva, commerciante nesta cidade, e de sua esposa sra. Maria da Silva.

CINEMA — E' a seguinte a programmação para hoje no *Cine Olinda*:

Na matinée infantil — *Mulher de marinheiro*, comedia; *O bom escoteiro*, desenho; *Evoluções da bicycleta*, educativo e a 4ª serie de *Os perigos de Paulina*.

Na soirée — *Captiva e captivante*, da R. K. O., com Fred Astaire.

BANCOS PARA A PRAÇA DO CARMO — Temos recebido varias cartas solicitando da Prefeitura o augmento do numero de bancos collocados na praça do Carmo.

Dizem os missivistas que os existentes não satisfazem o numeroso publico que faz daquelle logradouro o seu ponto de recreio. Principalmente nas noites de retrêta, a situação se aggrava, pois nem todos teem direito a descansar na praça.

LAMAS NA RUA CLETO CAMPELLO — "Na rua Cleto Campello a lama invadiu até as calçadas". E' o que nos escrevem varios moradores locaes, reclamando contra a difficuldade que a situação acarreta para o transito publico, além dos inconvenientes que podem resultar para a saude publica.

ANIMAES A' SOLTA — Proprietarios de sitios na rua da Floresta, pedem a attenção da fiscalização municipal para a situação resultante ali da criação de porcos á solta. Os animaes invadem as propriedades dos queixoso, damnificando as plantações. Certamente as providencias solicitadas não demorarão a serem tomadas pelas autoridades.

VIVER BEM

A aspiração de todos os homens e mulheres é vver bem. Viver bem significa viver na plenitude das faculdades physicas e espirituaes, nesse equilibrio de todas as forças, a que damos o nome de saude. Pode-se ser rico, conquistar posições, ter exito nos negocios e no amor, sem que esses triumphos tragam, ao mesmo tempo, a sensação da felicidade individual que todos procuramos. E' que, muitas vezes, a luta para chegar á riqueza, aos postos de honra, ao dominio dos corações, fere profundamente o systema nervoso e o homem chega á culminancia dos seus ideaes, intranquillo, descontente comsigo mesmo e com todos, sem chegar á plenitude aspirada. Para viver bem é preciso ter os nervos em ordem, dominar-se a si mesmo, possuir o controle da propria individualidade. E' o resultado do uso regular do Benal. Essa formula maravilhosa é fructo de longa experiencia de um dos maiores clinicos brasileiros. Benal assegura o somno reparador, evita as excitações perigosas, mantem a saude do espirito, abrindo o caminho da victoria feliz. Benal é uma formula do professor Austregesilo.

Fôro e judicatura

TRIBUNAL DE APPELLAÇÃO

Pauta de feitos civeis com dia designado para julgamento, distribuida hontem:

Camaras Reunidas

Adiado — Denuncia n. 28.068. Recife — Denunciante, o sub-procurador geral do Estado. Denunciado, dr. Livio Vieira da Cunha, juiz de Direito de Salgueiro. Relator, o des. Padua Walfrido.

Embargos — Adiado — Ao accordão na appellação n. 25.696. Agua Preta — Embargantes, Marcionilio Elysio Callado, Francisco Milton e outros. Embargados, Manoel Velloso da Silveira e sua mulher. Relator, o des. Nestor Diogenes. Revisores, os des. Padua Walfrido e Genaro Freire; Ao agravo de petição n. 27.776. Jaboatão — Embargantes, Fernando, Maria do Carmo, Gilberto Bomfim Gantois e outros. Embargados, o Juizo e Maria Carmina Chacon de Albuquerque. Relator, o des. Neves Filho. Revisores, os des. João Jungmann e Orlando de Aguiar; Idem n. 27.204. Recife — Embargante, d. Luiza de Castro Barbosa, inventariante de Roberto de Castro Guedes. Embargados, o Juizo e d. Avelina Petronila Motta. Relator, o des. Orlando de Aguiar. Revisores, os des. Genaro Freire e A. Ribeiro; Ao accordão na appellação civel n. 27.654. Recife — Embargante, Oscar Augusto de Carvalho. Embargado, o Estado de Pernambuco. Relator, o des. João Aureliano. Revisores, os des. Cunha Barreto.

1ª *Turma*

Appellações — N. 28.265. Recife — Appellantes, Albino Silva & Cia. Ltd. Appellado, Joaquim Abrantes Rodrigues de Azevedo. Relator, o des. João Aureliano. Revisores, os des. Neves Filho e A. Ribeiro.

2ª *Turma*

Appellações — N. 28.093. Recife — Appellante, The Pernambuco Tramways. Appellados, Artemicia Maria de Mello e outros. Relator, o des. Padua Walfrido. Revisores, os des. Cunha Barreto e Nestor Diogenes; N. 28.601. Recife — Appellante, o juiz de Direito. Appellado, Cesar Pompeu Turco e Maria Ridente. Relator, o des. Padua Walfrido. Revisores, os des. A. Ribeiro e Nestor Diogenes; N. 28.184. Timbaúba (S. Vicente) — Appellantes Antonio Vicente de Andrade e Adelio Pereira de Andrade. Appellado, Adiel de Araujo Pereira. Relator, o des. Cunha Barreto. Revisores, os des. Nestor Diogenes e Padua Walfrido; N. 28.731. Bezerros — Appellantes José Bezerra do Nascimento e outro. Appellados, José Barbosa de Lima Primo e outros. Relator, o des. Cunha Barreto. Revisores, os des. Nestor Diogenes e Padua Walfrido; N. 28.007. Bom Conselho — Appellantes, Antonio Pereira de Carvalho e sua mulher. Appellados, Alfredo Calado da Costa e sua mulher. Relator, o des. Cunha Barreto. Revisores, os des. Nestor Diogenes e Padua Walfrido.

— Juiz semanario — des. Genaro Freire.

Serviço Publico

Telegrammas recebidos pelo interventor federal no Estado:

De RIO — Rogo v. excia. obsequio mandar communicar ás autoridades portuarias desse Estado que Conselho Immigração e Colonização tendo em vista situação anormal Europa resolveu autorizar nas seguintes condições e independentemente da documentação desembarque passageiros destinados portos europeus que se acham forçados desembarcar no Brasil para regressarem aos pontos de origem a) si não houver impedimentos por parte autoridades sanitarias e policiaes b) mediante caução em dinheiro correspondente passagem volta aos portos procedencia feita pelo passageiro ou pela companhia no Banco do Brasil ou na Caixa Economica Federal e suas agencias; c) obrigação da companhia reconduzir passageiro ao porto de origem; d) os desembarques serão annotados pela autoridade immigratoria nos passaportes passageiros; e) retirada bagagens nas repartições aduaneiras será feita mediante exhibição passaportes visados pelas autoridades immigratorias e policiaes; f) passageiros portadores vistos diplomaticos em seus passaportes e pessoas alta representação social ou que exerçam cargos publicos ficam isentos exigencias contidas letra b a criterio autoridade immigratoria que responderá pessoalmente pelas dispensas que conceder. Seguem instrucções complementares via aerea. (a) João Carlos Muniz, presidente Conselho Immigração e Colonização.

Do RIO — Conforme communicação feita ao prezado amigo deveria embarcar. Succede entretanto que Conte Grande arrompanhando ministro Trabalho. Succed entretanto que Conte Grande em virtude recentes acontecimentos internacionaes ficou detido Buenos Aires sendo igualmente solicitada presença ministro Waldemar Falcão esta capital. Nessas condições ministro pede-me solicitar-lhe adiamento inauguração villa Agamemnon Magalhães porquanto é seu proposito seguir para essa capital logo seja possivel afim presidir aquella solemnidade. Aguardo gentileza sua resposta. Cordiaes saudações. (a) Helvecio Xavier Lôpes, presidente IAPETC.

DO RIO — Accusando recebimento telegramma agradeço v. excia. gentileza communicação de que Estado participará nono Congresso Brasileiro Geographia a realizar-se anno proximo em Florianopolis sob auspicios da tradicional sociedade Geographia Rio Janeiro e deste Instituto. Saudações attenciosas. (a) José Carlos Macedo Soares, presidente do Instituto Brasileiro Geographia Estatistica.

(Conclue na 7.ª pagina)

O SANGUE E' A VIDA

TEM RHEUMATISMO? PURGUE O SANGUE DE PREFERENCIA AO ESTOMAGO

ELIXIR 914

O maravilhoso depurativo do sangue. Unico receitado pela classe medica. E' inoffensivo para as crianças. Combate as infecções do sangue, a Syphilis e o Rheumatismo.

Tem espinhas? Depure o Sangue; não use creme nem pomadas. O Sangue é a Vida, deve-se, purgar o Sangue de preferencia ao Estomago. Não deixe para amanhã, comece hoje á tomar ELIXIR 914 adoptado no Exercito e Marinha, receitado por milhares de medicos. VIDROS DUPLOS: CONTE'M O DOBRO DO LIQUIDO E CUSTA MENOS QUE DOIS VIDROS PEQUENOS.

O MOMENTO INTERNACIONAL

A nota que os governos da França e da Inglaterra entregaram á chancellaria do Reich, exigindo a immediata retirada das tropas allemãs do territorio polonez, sob pena de dar por encerradas todas as actividades diplomaticas, constitue a prova de que as democracias não estão inclinadas a cruzar os braços, deante da "tactica da violencia" adoptada pelo Reich para tratar suas questões externas.

A impressão dominante nos circulos nazistas e mesmo de Roma era que nem a Inglaterra nem a França mexeriam um soldado para evitar que Dantzig voltasse, violentamente, a fazer parte integrante do imperio. Assim como se fizera na Austria e na Tcheco-Slovaquia, assim se faria na Polonia. Os factos demonstraram o contrario. O exercito polonez continúa a resistir á aggressão não provocada, o embaixador da Polonia teve ordem para deixar Berlim e a Allemanha se acha agora deante do dilemma: ou acceitar a guerra generalizada ou operar um recuo na sua attitude.

Qual dos dois rumos seguirá o "fuehrer"? As noticias, que hontem á tarde circularam, deixavam perceber que havia uma esperança de se operar uma composição nos acontecimentos; mas essas noticias não se confirmaram até o momento em que está sendo redigido o presente boletim.

Encarando as peores perspectivas, a França decretou a mobilização geral, iniciada ás primeiras horas da madrugada de hontem, esperando-se que se possa concentrar na fronteira da Allemanha uma tropa da mais alta efficiencia militar na sua qualidade e na sua quantidade.

Sejam quaes forem os preparativos bellicos de que a Allemanha cercou-se nestes ultimos annos — sobretudo depois do dominio nazista — ao exercito do Reich faltam "quadros".

Ao passo que o Exercito francez tem excellentes reservas e bons "quadros". A explorada debilidade franceza ou desunião franceza são apenas uma legenda, deante da ordem e da precisão com que essa mobilização foi rigorosamente executada.

O ESTADO BRASILEIRO E SUAS NOVAS LEIS

Proseguindo a "enquête" em torno da entrevista do ministro da Justiça aos "Diarios Associados", opinam, no Paraná, os juristas Lacerda Pinto e desembargador Antonio de Paula

"O Codigo do Processo Civil é o mais importante e de mais urgente necessidade por se relacionar directamente com a evolução economica, commercial e cultural do paiz", — declara o desembargador Antonio de Paula

CURITYBA, (Meridional) — Proseguindo a serie de entrevistas a proposito das declarações do ministro Francisco Campos aos DIARIOS ASSOCIADOS, sobre as reformas dos Codigos Civil, Commercial e Penal, a reportagem da GAZETA DO POVO ouviu hoje o desembargador Antonio de Paula e o sr. Lacerda Pinto, secretario do Interior e Justiça.

O sr. Lacerda Pinto, que é uma figura de projecção no scenario intellectual do Paraná, já tendo representado o seu Estado na Camara Federal, falou deste modo á reportagem:

— "Em rapidas e vivas pinceladas, o ministro Francisco Campos fez resaltar o retardamento do nosso passo, dentro do mundo moderno, com um Codigo Penal de cincoenta annos, um Codigo Commercial nonagenario, de que, já pouco nos resta, e um Codigo Civil que tem apenas vinte e dois annos de vigencia, mas já está pedindo que se rejustem ao Brasil que o ultrapassou.

E' o que tem sido já assignalado. Não ha muito o professor Gonçalves da Motta, em brilhante conferencia na Universidade do Paraná, mostrou quanto está o Codigo Civil em desharmonia com o moderno ambiente brasileiro, principalmente no tocante aos contractos de trabalho, a que toda uma legislação posterior a 1930 deu normas e feições differentes.

Impressiona na entrevista do eminente sr. Francisco Campos a synthese que s. excia. fez no que concerne ao Direito Commercial Maritimo e á regulamentação dos transportes em geral. Aquella synthese das reformas de que necessitamos é a prova eloquente da operosidade do sr. ministro Francisco Campos, tal a firmeza dos principios e tal a profundidade do olhar que s. excia. volta para o Brasil, consciente das suas necessidades e da singularidade dos seus problemas, a pedirem soluções brasileiras".

OUVINDO O DESEMBARGADOR ANTONIO DE PAULA

— "O reporter me pede impressões sobre a notavel entrevista do titular da pasta da Justiça dada a 28 ultimo aos DIARIOS ASSOCIADOS. Inicialmente tenho a dizer que já li detidamente o ante-projecto do Codigo do Processo Civil, através dos exemplares que o ministro Francisco Campos mandou distribuir afim de que sobre elle fossem apresentadas suggestões pelos competentes. Conheço, tambem os projectos do Codigo do Processo Penal, organizado por uma commissão de juristas e magistrados, assim como o projecto do Codigo Criminal de autoria do professor Alcantara Machado, os dois ultimos publicados na Revista da "Faculdade de São Paulo".

A impressão que tenho dos tres notaveis trabalhos juridicos é que elles contêm as bases para a realização da justiça simplificada, rapida e barata".

URGENCIA DOS PROJECTOS

— "O projecto do Codigo de Processo Civil é o que compendia as normas processuaes sobre direito civil e commercial. Esse Codigo é o de maior importancia e mais urgente necessidade, por se relacionar, directamente, com a evolução economica, commercial e mesmo cultural do paiz, constantemente entravada e detida pelas antiquadas normas processuaes vigentes e pela inacção dos juizes madraços, para os quaes a lei até aqui não encontrou correctivo.

Esse Codigo, pode-se dizer, transforma radicalmente o systema vigente. O projecto simplifica, abolindo as formulas que se prestam á procrastinação e á chicana e aquellas que, por inuteis, só servem para obscurecer e complicar. Torna o processo rapido pela extincção dos prazos inuteis e pelo estabelecimento da oralidade processual, o systema em que os actos processuaes são deduzidos á viva voz. Consigna além disso sob o titulo DOS PRAZOS JUDICIAES, penas severas aos juizes de qualquer instancia, que excederem os prazos. As penas consistem na perda dos vencimentos de tantos dias de serviço quantos os excedidos no prazo e, na contagem do tempo de serviço, para o effeito de promoção e aposentadoria, á perda do triplo dos dias excedidos".

JUSTIÇA FACIL E BARATA

— "Contem o Codigo, no capitulo I do titulo VII uma regulamentação completa DAS CUSTAS E DAS MULTAS e no capitulo II DO BENEFICIO DA JUSTIÇA GRATUITA. Com os preceitos claros e precisos que expõe é possivel a realização dos postulados da justiça barata e da justiça gratuita que, simultaneamente, estatue: complementos naturaes de taes dispositivos serão os regimentos de custas, que como parte das organizações juridicas, continuam a ser meras leis estaduaes.

Embora isso, não acho que a reforma Campos por si só seja capaz de transformar e organizar a nossa justiça de modo a tornal-a perfeita. Sómente as bôas leis por si, não têm o condão de produzir a perfeição almejada. No caso, o elemento humano é de influencia decisiva.

Sem bons juizes scientes e conscientes dos seus deveres, nenhuma lei, por melhor que seja, produz os fructos della esperados. E' pois, na lei de organização da justiça que reside o complemento das leis processuaes. Esta lei deve, precipuamente, prestigiar os bons elementos, cercar de garantias os juizes que põem no cumprimento do dever uma existencia toda, para que não occorra a iniquidade da denegação da justiça distributiva, pelo premio dado á negação e á preguiça funccional".

SOFFRE DOS RINS?
TEM ACIDO URICO?
TOME
"PIPERATOL"

JOSÉ DE BRITO & CIA.

EXPORTADORES:

PARAÍBA -- PERNAMBUCO -- RIO GRANDE DO NORTE

End. Teleg. "BRITTO" — Caixa Postal, 292 — Telefone: 9231.

FILIAL: Campina Grande — Caixa Postal, 16 — End. Telegr. "JOBRITTO".

BRASILEIRO LAVRADOR

Dê á teu filho l'ita de

ANKYLOL

e terás a cura do amarellão, opilação mal da terra.
Si lhe deres ANKYLOL estará curado e forte

ANKYLOL

A Italia se manterá inteiramente afastada do conflicto

POR ISSO, NADA TEM A RESPONDER AO APPELLO DE ROOSEVELT, DIZ O CONDE CIANO — A RESPOSTA AFFIRMATIVA DE HITLER

RESPONDEU AFFIRMATIVAMENTE

BERLIM, 2 — O chanceller Hitler respondeu affirmativamente ao appello feito pelo presidente Roosevelt, no sentido de que não sejam bombardeadas as cidades abertas e as populações civis indefesas.

FECHADOS OS MERCADOS COMMERCIAES YANKEE E CANADENSE

WASHINGTON, 2 — Por motivo das commemorações ao Labor Day, os mercados commerciaes dos Estados Unidos e do Canadá permanecerão fechados na proxima segunda-feira quatro do corrente.

ROOSEVELT FALARA' HOJE

WASHINGTON, 2 — Annuncia-se que o presidente Roosevelt pronunciará, amanhã, pelo radio, um discurso sobre a situação internacional.

DE COMPLETO ACCORDO

WASHINGTON, 2 (U. P.) — O sr. Cordell Hull recebeu o embaixador polonez que lhe transmittiu a resposta do seu governo ao appello do presidente Roosevelt no sentido de que não se bombardeassem populações civis. A resposta agradece o appello do governo "yankee". Declara que a Polonia está de completo accordo com os sentimentos expressados no appello e disposta a respeital-o desde que o inimigo tambem o respeite.

RESPOSTA DA ITALIA

WASHINGTON, 2 (U. P.) — A Italia respondeu ao appello de Roosevelt para que se não bombardeiem as cidades civis. Declara o governo italiano que a tarde seu Conselho de Ministros decidiu que a Italia não participará definitivamente do conflicto, ficado assim, o appello sem objectivo.

Annuncia-se que sómente o governo allemão ainda não respondeu ao appello sem objectivo.

Annuncia-se que somente o governo allemão ainda não respondeu ao appello do governo americano.

PROCLAMAÇÃO

WASHINGTON, 2 (U. P.) — Os Estados Unidos dirigirão ao mundo uma proclamação em que preservação a sua neutralidade.

Jamais Chamberlain falou com tanta energia e gravidade

UNANIME A SOLIDARIEDADE PARLAMENTAR EM TORNO DO GOVERNO — OS REPRESENTANTES DA OPPOSIÇAO QUE TOMARAO PARTE NO "GABINETE DE GUERRA"

LONDRES, 2 — A Camara dos Communs do Reino Unido, em sessão solenne effectuada, hontem, confirmou, por unanimidade, a resolução do governo de respeitar a palavra empenhada e de defender as liberdades nacionaes, dando provas de uma dignidade notavel.

Foi dentro de um respeitoso silencio que os partidarios e criticos da politica do governo ouviram o discurso pronunciado pelo presidente do Conselho de Ministros, sr. Neville Chamberlain, evocando os seus infatigaveis esforços em prol da paz e fazendo pesar sobre Hitler a responsabilidade exclusiva dos "soffrimentos e miserias" do porvir. O primeiro ministro, ordinariamente tão calmo nos seus propositos e tão desconfiado dos artificios oratorios, se expressou, muitas vezes, em tom vibrante e sempre com uma força tão nitida que admirou a assistencia.

Quando denunciou a culpabilidade allemã, as suas palavras tinham tanto mais peso quanto eram pronunciadas pelo mesmo homem que, por varias vezes pelos seus proprios actos, tinha dado ao Reich o beneficio da duvida.

O discurso do primeiro ministro só foi interrompido por marcadas approvações que empprestavam ás circumstancias a sua singular gravidade e augmentaram e se prolongaram por toda a Camara Baixa quando leu, contra Hitler, um verdadeiro libello accusatorio.

A partir deste momento, todos os observadores puderam convencer-se de que não somente o reino estava unanimemente decidido, pelo voto dos seus representantes, a honrar os seus compromissos até o fim, mas tambem não descansará emquanto o governo do Reich não se resolva a respeitar, de uma maneira ou de outra, as leis que regem a existencia das nações civilizadas.

Nunca um discurso do primeiro ministro havia conseguido darlhe uma unanimidade tão completa. O discurso que foi pronunciado, em seguida, pelo sr. Arthur Greenwood, não deixou qualquer duvida sobre a firmeza da opposição, muito embora certas pessôas lamentassem talvez que o chefe actual da opposição tenha attenuado, por longa digressão, o alcance da sua adhesão á politica do governo.

A esse respeito, a intervenção de sir Archibald Sinclair foi mais nitida e não deve causar admiração o facto de que o discurso do chefe da pequena minoria liberal tenha obtido os suffragios de todas as bancadas conservadoras, como da opposição. Assim, o Parlamento Britannico já tomou a sua posição, pois nenhuma duvida subsiste sobre a vontade dos representantes da nação.

Nos corredores do Palacio de Westminster se previa que essa unanimidade se expressará mais uma vez, logo que chegue a occasião de organizar o "gabinete de guerra" para o qual os representantes da opposição serão convidados. Entre os nomes que são apontados para inclusão no "gabinete de guerra", embora nenhuma indicação official seja dada sobre o assumpto, figuram os dos srs. Archibald Sinclair, Arthur Greenwood, Hugh Dalton, Herbert Morrison e talvez Ernest Devin, cuja influencia nas Trade Unions, bastante grande, poderá, em tempos de guerra, servir á paz social e consequentemente á actividade industrial.

Fóra da opposição, os nomes dos conservadores que sempre se apontam para participação no referido gabinete são, em primeiro logar, o do sr. Winston Churchill, e depois o do sr. Anthony Eden. Talvez seja organizado um pequeno gabinete, "Inner Gabinet", composto de oito membros.

OS NOVOS MINISTROS

LONDRES, 2 — O Conselho da Corôa deverá reunir-se, esta manhã, no Palacio Real, para que os novos ministros prestem juramento. Ainda não são conhecidos os nomes dos novos ministros, mas se affirma que o presidente do Conselho de Ministros, sr. Neville Chamberlain, pediu ao chefe trabalhista Arthur Greenwood e ao conservador Winston Churchill para que façam parte do gabinete.

Todavia, o **Daily Mail** affirma que o sr. Neville Chamberlain não teria solicitado a collaboração dos trabalhistas e que o sr. Winston Churchill entraria, com o sr. Anthony Eden, para o novo gabinete.

INCONSTITUCIONAL O ART. 27 DO DECRETO 1168

RIO, 2 (A. M.) — O Supremo Tribunal Federal estabeleceu a inconstitucionalidade do art. 27 do decreto 1168 que alterou o regulamento do imposto de renda.

O Tribunal proclamou em face da Constituição que a União não pode taxar os vencimentos pagos pelos cofres estaduaes e municipaes.

UMA CIRCULAR DA FISCALIZAÇAO DE FARINHA

RIO, 2 (A. M.) — A fiscalização do commercio de farinha do Ministerio da Agricultura expediu a seguinte circular:

"Attendendo as imposições determinadas pela desastrosa situação creada com a deflagração da guerra, impondo-se ao governo adoptar medidas extraordinarias para a defesa da economia nacional, resolve que a partir de onze do corrente todos os moinhos de trigo do paiz são obrigados a augmentar para 80 % as actuaes taxas da extracção na farinha de trigo que produzirem. A mesma circular estabelece outras importantes providencias.

REGULAMENTADO O SEGURO DE GUERRA DO CAFE'

RIO, 2 (A. M.) — O ministro Souza Costa acaba de regulamentar a instituição dos seguros contra os perigos da guerra com relação ao café, determinando que os seguros que o Departamento Nacional do Café vier a effectuar cobrirão apenas os riscos de guerra.

As indemnizações, em caso de sinistro, serão feitas exclusivamente, para o café e serão pagas nas praças de Santos e Rio, tomando-se por base para as respectivas liquidações as cotações do producto no proprio dia em que aquellas se effectuarem.

Os riscos de guerra começarão a vigorar do momento da partida do navio e terminarão no momento de descarga no porto de destino ou em outro qualquer, convenientemente estabelecido, pelo segurado. Estabelece o novo regulamento uma taxa premio correspondente a 50 por cento das vigorantes no mercado, não podendo exceder de 1 por cento sobre o valor do café embarcado. Os certificados de seguro terão a mesma efficacia das apolices e certificados emittidos pelas companhias de seguro.

Parker Vacumatic está em Dia com

O MUNDO DE AMANHÃ

A caneta-tinteiro mais célebre do mundo, adeantada vários anos em estilo e excelência de funcionamento

O mundo progressista de hoje vê, na Parker Vacumatic, perfeição de funcionamento e inspiração para grandes coisas. Olham-na milhões como o mais belo e maravilhoso dos instrumentos de escrita. E' uma caneta-tinteiro vitoriosa, não só moderna, mas destinada a estar sempre em moda, pela beleza e pelo funcionamento.

De beleza clássica, em laminações originais de Pérola, rica em ouro, é graciosamente estilizada. O corpo Televisão mostra o depósito da tinta em qualquer nível. E' fácil de encher, com maior capacidade para tinta, graças ao Diafragma de Recolhimento patenteado, melhoramento que elimina os antiquados sacos de borracha. A pena ultrasuave, de sólido ouro de 14K, desliza sôbre o papel.

Verdadeira obra prima, inspiração para a mão e para o cérebro, é uma caneta-tinteiro excelente no funcionamento, planejada e construida com precisão, mecânicamente perfeita.

Para seu uso ou para um presente requintado, procure esta caneta-tinteiro, cujas linhas fidalgas agradarão no futuro como agradam hoje. Verifique o segurador em FLECHA e o nome "Parker Vacumatic" gravado no corpo, que identificam a genuina.

Parker VACUMATIC

Nas boas casas do ramo: Preços: 240$000, 210$000, 180$000, 120$000. Unicos distribuidores para todo o Brasil: COSTA PORTELA & CIA. — RIO. Rua Buenos Aires, 52, 1º — C. Postal, 508

Visão completa do depósito de tinta

Pena ultra suave de sólido ouro de 14K, e ponta de Osmirídio.

71-26

INAUGURA-SE A EXPOSIÇAO DE BELLAS ARTES

RIO, 2 (A. M.) — Em presença do presidente Getulio Vargas, inaugurou-se a Exposição de Bellas Artes de 1939, com um total de 253 quadros de artistas brasileiros.

ENCONTRA-SE NESTA CIDADE O SR. RUY CARNEIRO, SECRETARIO DO PRESIDENTE DO BANCO DO BRASIL

EM MISSAO ESPECIAL JUNTO AOS GOVERNOS DO NORTE, PARA O DESENVOLVIMENTO DAS COOPERATIVAS — HOMENAGEM QUE LHE SERA' PRESTADA HOJE

Pelo avião do Correio Militar, chegou, hontem, do interior da Parahyba, o sr. Ruy Carneiro, secretario do presidente do Banco do Brasil.

O sr. Ruy Carneiro se encontra em missão especial no norte do paiz. Vem entender-se com os interventores, no sentido de incentivarem o cooperativismo e apoiarem o introsamento das cooperativas com o Credito Agricola e Industrial do Banco do Brasil. Assim, através dessas organizações, o pequeno productor terá a indispensavel assistencia financeira, em condições adequadas ás suas actividades e no nivel de suas justas actividades.

O sr. Ruy Carneiro já entrou em entendimentos com alguns interventores, tendo a sua missão sido coroada de exito.

Hoje, ao meio dia, os funccionarios da agencia do Banco do Brasil nesta capital, offerecerão um almoço ao sr. Ruy Carneiro, no Restaurant Leite. Será orador da homenagem o sr. José Baptista do Rego.

COMMUNICADO DO GOVERNO DE VARSOVIA SOBRE OS RECENTES ACONTECIMENTOS

A POLONIA SEMPRE SE MANIFESTOU FAVORAVEL A' MEDIAÇAO — TRENS BOMBARDEADOS — CIDADES ATACADAS — A RESPONSABILIDADE RECAE EXCLUSIVAMENTE SOBRE A ALLEMANHA

VARSOVIA, 2 — Foi publicado, hoje, aqui, o seguinte communicado official:

"A proposito de um communicado transmittido, hontem, cerca das 23 horas pelo radio allemão, no qual o governo do Reich exigia, de maneira ultimativa, a reincorporação de Dantzig e de tres quartos da rodovia pomeraniana á Allemanha, por meio de consentimento incondicional a esse respeito, dado, notadamente, por intermedio de um delegado da Polonia especialmente enviado para esse fim a Berlim, deve comprovar-se o seguinte:

De conformidade com o communicado do governo polonez de hontem, o governo expressou ao governo britannico o seu consentimento sobre a sua acção mediadora, cujo fim deveria ser entabolar conversações com o governo allemão, afim de impedir a guerra. Tal declaração foi feita, hontem, á noite, em Berlim, pelo embaixador da Polonia, sr. Lipski, ao sr. Von Ribbentrop, ministro das Relações Exteriores.

Em resposta a essa declaração, o governo allemão publicou o communicado acima mencionado, indicando as condições dentro das quaes essas conversações deveriam ser conduzidas, apesar do governo allemão já ter aberto as hostilidades ha varias horas. Essas condições que o governo polonez só veiu a conhecer depois do communicado do governo allemão não concernem, como é sabido, á regulamentação das relações polono-allemãs, mas constituiam e constituem um attentado claro e ultimativo aos interesses vitaes da Republica Polonez e contra o seu territorio.

Nenhum governo poderia aceitar semelhantes condições. Embora o governo polonez não tenha tomado conhecimento dessas condições, tinham o caractez de um "ultimatum" e eram pretextos inventados com todo cynismo para uma aggressão contra a Polonia, aggressão que se produziu effectivamente hoje.

A invocação de Hitler no seu discurso de hontem sobre uma pretensa aggressão polonesa contra o territorio allemão é falsa e evidentemente facil de comprovar. A Polonia sempre se declarara prompta a regular as questões litigiosas polono-allemãs por meio de uma mediação. Deve recordar-se aqui o consentimento polonez ás propostas do presidente dos Estados Unidos, sobre as quaes o presidente Roosevelt não obteve resposta da Allemanha e igualmente a mensagem dos soberanos da Belgica e dos Paizes Baixos e a resposta polonesa positiva a essas "demarches".

E' evidente que a falta de resposta da Allemanha sobre as nossas propostas, feitas, hontem, em Berlim, pelo embaixador da Polonia, tornou impossiveis as conversações da Polonia com a Allemanha e, assim, a mão extendida para a Polonia ficou suspensa no ar.

Em face de um tal estado de coisas nas conversações polono-allemãs e deante de toda uma serie de actos de aggressão commettidos, pela manhã de hontem, no territorio polonez, que o communicado allemão qualifica como a passagem das tropas allemãs através da fronteira polonesa em toda sua extensão, deve comprovar-se que a responsabilidade pelo desenrolar dos acontecimentos recae exclusivamente sobre a Allemanha e que os allemães os aggressores e aggressores sem respeito, pois, contrariamente ao que foi annunciado por Hitler, de que somente os objectivos militares seriam alvo de bombardeio, a aviação allemã bombardeou hontem e hoje agglomerados das populações civis entre as quaes já ha muitas victimas.

Varsovia communica officialmente que, ao contrario das affirmativas allemãs mentirosas, que constitue apenas o pretexto para a aggressão, não houve absolutamente nenhuma violação da fronteira allemã, no curso da noite de anteontem para hontem, por parte da Polonia.

Hoje, um trem de evacuação cheio de mulheres e de creanças foi bombardeado pelos aviões militares allemães perto de Kutno, cem kilometros e a oéste de Varsovia. Graves perdas se deploram, havendo muitas mulheres e creanças mortas e muitos feridos.

Nas localidades occupadas na Pomerania pelas tropas allemãs, os soldados e os bendarmes assassinam a população polonesa. Os aviões militares allemães bombardearam, hoje, as cidades polonezas pela primeira vez ás 8 e 20. Foi bombardeada a cidade de Puck, na Bahia de Dantzig. Em seguida foram successivamente bombardeadas as cidades de Radom, Modlin, Pulturk, Kobryn, Varsovia e Cracovia.

Os "raids" dos aviões allemães se extenderam ás cidades do interior da Polonia, o que constitue uma aggressão incontestavel e real. Contrariamente á declaração de Hitler foram bombardeadas cidades como Pulturk, Kobryn, Radom, Cracovia e outras que não offerecem nenhuma importancia militar. Ha muitas perdas entre a população civil, notadamente mulheres e creanças. Sobretudo em Cracovia, ha uma serie de mortos, mulheres e creanças.

A artilharia polonesa abateu, perto de Cracovia, tres aviões allemães e quatro perto de Gdynia. Por outro lado, no curso da acção militar no territorio polonez, perto de Chojnice, as tropas polonezas se apoderaram de um trem blindado allemão. Os aviões de bombardeio allemães atacaram, hoje, novamente, as cidades de Wielun, Radom, Radomsko e Zyexxon, onde ha grande numero de mortos entre mulheres e creanças.

Em consequencia de um "raid" levado a effeito hoje pelos aviões allemães sobre esta capital, cinco pessoas foram feridas pelos estilhaços das bombas lançadas, entre as quaes tres mulheres e dois homens."

Tosses, bronquites?

HUSTENIL

Gotas e Xarope

LABS. RAUL LEITE

ABATIDOS 23 AVIÕES SOVIETICOS

HUSKING, 2 (U. P.) — As autoridades japonezas informam que foram abatidos 23 aviões de Seoy.

ATTITUDE DE COMMUM NEUTRALIDADE DA AMERICA DO SUL

DEMARCHES FEITAS PELO CHANCELLER OSWALDO ARANHA

RIO, 2 (A. M.) — Telegramma de Buenos Aires informa que o ministro do Exterior convocou todos os representantes das nações sul-americanas, aos quaes manifestou a necessidade de se adoptar, na America do Sul, uma attitude de commum neutralidade.

RIO, 2 (A. M.) — Referindo-se aos acontecimentos internacionaes, o ministro Oswaldo Aranha disse que o governo brasileiro vem acompanhando attentamente o desenrolar da crise européa. Espera ainda que se encontre uma formula pacifica para a situação.

Deante da monstruosa realidade da guerra deseja que a neutralidade do Brasil seja imitada por toda America. Esse estado de serenidade e calma está de accordo com as nossas tradições de espirito pacifista no continente americano.

REUNIU-SE, HONTEM, O MINISTERIO, SOB A PRESIDENCIA DO SR. GETULIO VARGAS

VARIAS MEDIDAS TOMADAS, EM FACE DOS ACONTECIMENTOS EUROPEUS — RESALTADA A NEUTRALIDADE DO BRASIL

RIO, 2 (A. M.) — A secretaria do Catete forneceu á imprensa a seguinte nota:

"Realizou-se, hoje, ás 14 horas, a reunião do ministerio convocada e presidida pelo sr. Getulio Vargas.

A reunião durou até ás 16.30, versando sobre os acontecimentos da Europa e sua possivel repercussão na vida do paiz.

O chefe do governo fez longa e pormenorisada exposição sobre os acontecimentos, indicando, de accordo com as tradições e interesses do Brasil, a orientação das normas a serem observadas nas circumstancias actuaes.

Os ministros, falando por sua vez, depois de suggerir providencias concernentes a cada um dos seus departamentos, por fórma inequivoca, deram o seu applauso e o testemunho de sua cooperação ás directrizes traçadas pelo chefe do governo. Este encerrou a reunião, congratulando-se com seus auxiliares pela uniformidade de propositos que tão bem exprimem, nesta emergencia, os sentimentos unanimes da communhão brasileira, em favor da attitude de neutralidade e de paz.

Estiveram tambem presentes á reunião o general Francisco José Pinto, secretario do Conselho da Segurança Nacional, e o capitão Felinto Muller, chefe de Policia".

Economico NO USO... E NO PREÇO!

● Novos modelos recentemente creados para conquistar novos consumidores! Um só preço — uma só qualidade! Varias fôrmas em todos os tamanhos.

CASAS Clark

Rua Nova, 181

"O NOVO PALMOLIVE é ainda mais agradavel ao tacto, mais suave no rosto e de massa mais firme, de maior duração"

PALMOLIVE é o unico sabonete feito com os azeites embellezadores de oliva e palma. Por isso, sua espuma é differente, uma espuma-creme que conserva a pelle suave, linda e juvenil.

PO-P-3927

DIARIO DE PERNAMBUCO

Director: CARLOS RIZZINI
Praça da Independencia — RECIFE
End. tel.: DIARIOCO
Telepha.: Escriptorio 6027; Redacção 6030

EXPEDIENTE

A correspondencia de ordem commercial deve ser exclusivamente endereçada ao GERENTE DO DIARIO DE PERNAMBUCO.

Para annuncios procure o DEPARTAMENTO DE PUBLICIDADE pessoalmente ou pelo phone 6027.

O DIARIO DE PERNAMBUCO, *tendo o seu corpo de collaboradores completo, não acceita collaboração, nem devolve originaes.*

ASSIGNATURAS

Anno — 55$000 Semestre — 30$000
(Nos paizes signatarios da Convenção Postal Pan-Americana):
Anno — 78$000 Semestre — 42$000
(Nos paizes signatarios da Convenção Postal Universal):
Anno — 138$000 Semestre — 70$000

AS ASSIGNATURAS SÃO PAGAS ADEANTADAMENTE.

SUCCURSAL EM PARIS: Societé Mutuelle de Publicité, rua Rougmont, 14; SUCCURSAL EM NEW YORK: Fred Kreutrenstein, 103, Water Street; SUCCURSAL EM S. PAULO: rua São Bento, 103, Serviços de Imprensa Ltda.; SUCCURSAL NO RIO DE JANEIRO: Edificio Odeon, sala 817, Serviços de Imprensa Ltda.; SUCCURSAL EM MACEIÓ: Alcides Lopes, rua do Commercio, 180-1º; SUCCURSAL EM JOÃO PESSÔA: dr. Virgilio Cordeiro, rua Cardoso Vieira, 160, 1º and.; SUCCURSAL EM NATAL: Mario E. Lyra, Av. Rio Branco, 315; SUCCURSAL EM CAMPINA GRANDE: Laurentino Ramos, rua Maciel Pinheiro, 154.

Avisamos ao commercio e aos nossos fregueses que o unico cobrador do DIARIO DE PERNAMBUCO nesta praça é o sr. José Florio

A ALLIANÇA TEUTO-SOVIETICA

No meio do noticiario meio contradictorio da guerra, uma informação de fonte italiana despertou hontem a maior curiosidade: a ida de uma missão militar sovietica a Berlim, falando-se abertamente em Roma numa alliança militar com os sovietes para repartir a Polonia.

O sacrificio dessa nação catholica, retaliada pelo nazismo pagão e pelo communismo anti-christão, levanta a consciencia moral da humanidade. Assim os dois extremos se tocam mais uma vez e se confundem numa identidade de objectivos.

Aliás, não é de hoje que o communismo russo e o nazismo germanico caminham para um mesmo fim. Muito antes de se falar em pacto de não aggressão entre Berlim e Moscou, os circulos autorizados admittiam francamente essa hypothese que apenas o grande publico considerava apparentemente absurda.

Um livro recentissimo, de um antigo presidente do Senado de Dantzig, o sr. Hermann Rauschning, sob o titulo "Die Revolution des Nihilismus", accentuava a analogia cada vez maior entre os dois systemas, á primeira vista antagonicos. Dizia elle que estava na natureza das coisas que os planos e os methodos de trabalho adoptados pelo Estado sovietico, de uma parte, e pelos Estados fascistas, de outro, se tornaram cada vez mais similares.

"Elles se tornarão mesmo identicos — accrescentava — completando assim um desenvolvimento necessario e irresistivel e contra o qual todo o esforço racional seria vão."

Vamos transcrever um trecho desse livro prophetico e que illustra muito bem os acontecimentos que se estão desenrolando aos nossos olhos:

"Uma alliança germano-russa seria simplesmente a juncção de duas correntes que correm para o mesmo mar: o mar da revolução mundial. Que o nacional-socialismo deva um dia adaptar-se ao bolchevismo ou o bolchevismo ao nacional-socialismo, o resultado da fusão seria o mesmo. Não se trata de uma colligação ordinaria entre duas potencias, tendo em vista designios politicos normaes: a Allemanha e a Russia, si se unirem, procurarão transformar o mundo.

Essa alliança será um dia o grande golpe de Hitler."

Palavras que acabam de se confirmar plenamente, porque á hora mesma em que estamos redigindo esta nota as emissoras allemãs annunciam ao mundo inteiro a chegada a Berlim do novo embaixador sovietico, acompanhado de numerosa missão militar russa.

O intuito de operar uma acção em conjuncto contra a Polonia é evidente. Aliás, no discurso que Hitler pronunciou no Reichstag, no dia 1 de setembro, não deixou o "fuehrer" de empregar um tratamento caro aos communistas, quando annunciou que o seu successor eventual seria o "camarada Goering".

SENTIMENTOS CHRISTAOS

A população do Recife assiste neste momento a uma grande demonstração de fé catholica, tanto mais commovente quanto a humanidade marcha a esta hora para o despenhadeiro da mais cruel de todas as guerras que se abateram sobre o mundo.

Na hora em que no Brasil se celebra o 2º Congresso Eucharistico Nacional, affirmando o nosso povo a sua fé e a sua confiança em Deus, para conduzir o nosso paiz e o nosso continente numa atmosphera de paz e de tranquillidade, na Europa a guerra prosegue cruel, com o bombardeio de cidades abertas e a destruição de innumeras vidas innocentes. Tudo isso se teria evitado, si houvesse prevalecido nas relações dos povos do Velho Mundo aquelles mesmos principios que são o substratum do christianismo. A guerra é pois uma fallencia do ideal christão, é um retrocesso pagão, a volta aos instictos primitivos, com o dominio da violencia e da força.

Continuando fieis ás directrizes christãs, damos uma demonstração de que jamais appelliaremos para a guerra, como meio de resolver questões internacionaes. Não massacraremos os nossos visinhos com os nossos aviões, não violentaremos suas fronteiras, não levaremos aos seus lares o luto e a orphandade mesmo porque não ambicionamos nada que aos outros pertença. Temos posto a nossa confiança no Direito e na Justiça e appellado para a arbitragem, respeitando os seus veredictos. E porque somos christãos é que nos oppomos ás decisões de força.

A America inteira nos acompanha nesses sentimentos. Nenhum povo americano tem a guerra como o meio habil de dirimir contendas e para a guerra só appellariam por uma questão de legitima defesa.

A America ama a paz, em razão mesmo de seus impulsos christãos que hontem se manifestaram no Recife de uma maneira tão eloquente, quando toda a população reverenciou a procissão eucharistica, desfilando feericamente pelo rio.

A aviação allemã bombardeia as populações civis polonezas

VARIAS CIDADES OCCUPADAS PELAS TROPAS GERMANICAS — O CHANCELLER BECK REAFFIRMA A VARIOS GOVERNOS QUE O SEU PAIZ RESISTIRA' AO AGGRESSOR — LUTA-SE NO CORAÇÃO DE DANTZIG — PROSEGUEM ENCARNIÇADAMENTE AS BATALHAS AO LONGO DAS FRONTEIRAS — SOBE A 130 O NUMERO DE MORTOS

CHEGA A BERLIM UMA MISSÃO MILITAR RUSSA — SERIA ASSIGNADA UMA ALLIANÇA MILITAR PARA A PARTILHA DA POLONIA — O REPRESENTANTE DO GOVERNO DE VARSOVIA ABANDONA A CAPITAL ALLEMÃ

VICTIMADAS MULHERES E CREANÇAS

VARSOVIA, 2 (D. P.) — Foram tomadas, desde hontem, medidas de evacuação nesta capital, que concernem ás mulheres e creanças. Por outro lado, as autoridades requisitaram todas as armas de propriedade dos civis.

Os jornalistas que chegam dos suburbios de Varsovia e notadamente da localidade de Pary, que se acham situados nas proximidades do campo de corridas, situado a seis kilometros da cidade, confirmam as noticias dos bombardeios effectuados pelos aviões allemães nos arredores desta capital. Declararam que só no jardim de uma casa particular cairam 11 projectis. Photographaram os cadaveres de mulheres e creanças victimas dos ataques aereos. Dizem que 17 aviões inimigos bombardearam aquelles suburbios. Um delles lançou toda a sua provisão de bombas sobre os suburbios de Zoliboz, Jablona e outros.

CHAMADO A' U.R.S.S.

MOSCOU, 2 — A União Sovietica chamou a esta capital o seu embaixador na Allemanha, sr. Merkaloff, segundo um breve communicado official aqui divulgado hoje.

Nesse communicado se affirma que, em vista dos serviços que prestou ao paiz, ao conduzir as importantes negociações que culminaram com a conclusão do pacto de não aggressão germano-russo, o sr. Merkaloff foi escolhido "para o desempenho de outra importante tarefa".

Aponta-se o sr. A. Shevartzeff como sendo o provavel successor do sr. Merkaloff na embaixada de Berlim.

A NEUTRALIDADE SUISSA

ROMA, 2 — O ministro da Suissa nesta capital entregou ao governo italiano uma declaração official de neutralidade da Suissa. O Conselho Federal declara que defenderá, por todos os meios ao seu alcance, a inviolabilidade do territorio helvetico e a neutralidade que os tratados de 1815 e os compromissos que os completam reconheceram, de conformidade com os verdadeiros interesses da politica da Europa inteira.

A nota conclue dizendo que a Confederação Helvetica fará tudo que esteja ao seu alcance, no sentido de facilitar a actividade imparcial e humanitaria destinada a aliviar os soffrimentos da guerra.

O ministro da Suissa apresentou, além disso, uma declaração de neutralidade do Principado de Liechtenstein que o havia encarregado dessa missão.

TENTATIVAS FRUSTRADAS

VARSOVIA, 2 — A despeito do pesado nevoeiro reinante sobre esta capital, os aviões de bombardeio allemães tentaram, hoje, por duas vezes, fazer incursões contra a cidade. A primeira occorreu pela madrugada e a segunda ás 7.55. Desta ultima, as sirenes de alarme soaram intensamente, mas os aviões não appareceram.

AVIÕES ABATIDOS

VARSOVIA, 2 — Um avião allemão caiu e se incendiou nas proximidades de Pultusk. Dois aviadores ficaram feridos em consequencia do desastre e dois outros nada soffreram, sendo presos todos quatro.

Por outro lado, a **Agencia Pat** annuncia que ás 6.10 de hoje, seis aviões de bombardeio do Reich voaram sobre as cidades de Jedlice, Mederowka, Iwonicz, no districto de Krosno. A's 6.20, quinze aviões allemães effectuaram um *raid* sobre as mesmas cidades, lançando bombas incendiarias e de gaz.

Um avião foi abatido e se incendiou, sendo os seus tres tripulantes aprisionados e enviados ás autoridades militares.

Na região de Mederowa, dois outros aviões do Reich tambem foram abatidos.

NÃO CONSEGUIRAM CHEGAR A VARSOVIA

VARSOVIA, 2 — Depois de uma noite calma, as sirenes de alarme soaram, nesta capital, das 5.50 ás 6.35. Ouviam-se, ao mesmo tempo, longinquos ruidos de explosões. Mas o alarme cessou sem que apparecessem aviões. Parece que os aviadores do Reich não conseguiram chegar a esta capital.

UM COMMUNICADO SOBRE AS OPERAÇÕES

VARSOVIA, 2 — A **Agencia Pat** publicou, esta manhã, o seguinte communicado official:

"Ao alvorecer do dia de hontem, as forças armadas do Reich Allemão começaram as suas esperadas hostilidades contra a Polonia. A fronteira poloneza foi por ellas atravessadas em varios pontos, tanto do lado da Prussia Oriental como do Reich Allemão. As tropas allemãs atacaram a guarnição poloneza de Westerplatte, na região de Dantzig, a qual repelliu o ataque. A aviação allemã effectuou varios ataques aereos na Cracovia, Crenstochowa, Tczew, Puck e Grodno, que foram bombardeadas.

Essa verdadeira aggressão pelas costas foi desfechada algumas horas depois que o embaixador polonez em Berlim havia informado o governo allemão sobre a vontade benevolente do governo polonez a respeito dos esforços do governo britannico no sentido da manutenção da paz. Essa aggressão sem precedentes, pela sua brutalidade, se chocará com a vontade firme de toda a nação poloneza, que defenderá a sua liberdade, os seus direitos e a sua honra até o fim. Em Varsovia foram assignalados, até o presente, os seguintes ataques:

1.º, um ataque contra Myszyniec, com o bombardeio aereo das cidades de Myszyniec, Grajewo e Chrzel, ao norte de Varsovia.

2.º, a Alta Silesia foi atacada entre Neumittleard e Richtahl, ao sul de Ostrow.

3.º, um ataque aereo contra Poznan, ás 6 horas.

4.º, um ataque desfechado na direcção Leszno-Poznante.

5.º, a tomada da estação ferroviaria fronteiriça de Zbaszyn, pelas tropas allemãs.

6.º, um ataque, com a participação de carros de assalto, no sector Fronti Krsszta-Kripise.

7.º, um ataque dum batalhão de infantaria, com tanks, contra Lubliniec, Tarnowskie e Gorki.

8.º, na frente de Gleivitz-Ratibor, um ataque com tanks, em torno de Milkulowo.

9.º, o bombardeio aereo de Cracovia.

10.º, o bombardeio aereo de Kattovive.

11.º, o bombardeio da estação ferroviaria e de um tunnel perto de Cracovia, sem sucesso.

12.º, um ataque com tanks, partido de Zakopane, na Slovaquia.

13.º, entre 5 e 6 e 45, as tropas allemãs franquearam a fronteira poloneza entre o curso do Vistula e Deutscheyla.

14.º, um ataque nos arredores desta capital pela aviação allemã.

15.º, um ataque contra Westerplatte de Dantzig, ataque esse que foi repellido pela guarnição poloneza local.

16.º, um ataque entre Flober e o rio Noiec (Niese), na Pomerania poloneza.

17.º, um ataque com tanks contra a localidade de Smilow, em Posnia.

MOVIMENTAM-SE AS TROPAS POLONEZAS

KAUNAS, 2 — Annuncia-se, aqui, que as tropas polonezas se acham em movimento na região de Suvalki, entre a Prussia Oriental e a Lithuania, precisamente nas localidades de Filipov, Suvalki e Raczki.

TOMADO DE ASSALTO O PORTO DE YABLUNKA

BERLIM, 2 — O alto commando do Exercito divulgou, hoje, o seguinte communicado official:

"As tropas allemãs durante todo o dia de hontem proseguiram no seu avanço victorioso pelo territorio polonez, em todas as frentes de combate. Esta manhã, as operações militares prosseguiram com novos avanços em todos os pontos. O porto de Yablunka foi rapidamente tomado de assalto. As operações da aviação se limitaram aos aerodromos inimigos que foram energicamente atacados, sendo destruidos numerosos aviões polonezes."

O NOVO EMBAIXADOR RUSSO EM BERLIM

MOSCOU, 2 — O novo embaixador da Russia em Berlim seguirá para a Allemanha acompanhado do sr. Wladimir Pawlow, até agora secretario pessoal e interprete de Molotov, para o que foi elevado á categoria de secretario de embaixada.

O novo embaixador tambem pertence ao numero dos mais intimos collaboradores de Molotov.

BOMBARDEIO

VARSOVIA, 2 — A **Agencia Pat** publicou, esta manhã, o seguinte communicado:

"Os aviadores allemães lançaram 12 bombas sobre a estação climatica de Iwonicz. Entre 6 e 7 horas, a aviação allemã atacou Plonck, occasionando a morte de quatro pessôas e ferimentos em seis outros e provocando a destruição de uma casa. A's 9.40, tres aviões voaram sobre a cidade de Warka, lançando 55 bombas. Não houve ali nem mortos, nem feridos.

DEIXA A CAPITAL ALLEMÃ

PARIS, 2 — A embaixada da Polonia esta capital publicou, hoje, uma nota, na qual affirma que o embaixador da Polonia em Berlim, sr. Lipski, recebeu ordem do seu governo para deixar a capital do Reich, immediatamente.

Os interesses dos polonezes na Allemanha serão defendidos pela legação da Suecia.

SOBRE MODLIN

VARSOVIA, 2 (H.) — Aviões allemães de bombardeio voaram sobre Modlin. Foram abatidos numerosos apparelhos atacantes.

VARSOVIA, 2 (H.) — O presidente Mosciski nomeou o general Smigly-Rydz, commandante do exercito polonez, seu successor eventual, no caso de vaga a presidencia da Republica.

DECLARAM-SE NEUTROS

COPENHAGUE, 2 (U. P.) — A Dinamarca, Finlandia, Islandia, Noruega e Suecia declararam-se neutras.

RESISTE COM EFFICIENCIA

PARIS, 2 (U. P.) — Informação de Varsovia diz que o exercito allemão reiniciou o ataque na madrugada de hoje.

O exercito polonez, por sua vez, resiste com efficiencia.

"VALOROSA ATE' O FIM"

LONDRES, 2 (U. P.) — Informam de Varsovia que a guarnição poloneza de Westerplatte, na entrada do porto de Dantzig, deteve quatro ataques consecutivos dos allemães.

O marechal Smigly-Rydz declarou pelo radio:

"Os exercitos da Polonia saudam a heroica guarnição de Westerplatte. A Polonia espera que a guarnição se mantenha valorosa até o fim."

TERIA SUSPENSO AS OPERAÇÕES

RIO, 2 (A. M.) — Informam de Paris que, nos corredores da Camara, corre que a Allemanha suspendeu as operações contra a Polonia.

Alguns deputados affirmaram que essa tactica germanica destina-se a obrigar a França e a Inglaterra a falarem em termos mais favoraveis.

DESMENTE

RIO, 2 (A. M.) — Despacho de Paris informa que a embaixada poloneza desmentiu que o exercito allemão tivesse suspendido as operações.

DESTRUIDOS

RIO, 2 (A. M.) — Informam de Varsovia que o exercito polonez já destruiu cem tanks e 34 aviões germanicos.

RESISTE A' INVASÃO GERMANICA

RIO, 2 (A. M.) — Informam de Varsovia que o exercito polonez resiste á invasão germanica em tres frentes.

BERLIM, 2 (U. P.) — Chegou a esta capital a Missão Militar Russa, composta de cinco altos officiaes sovieticos.

PARTIU PARA VARSOVIA

BERLIM, 2 (U. P.) — O embaixador polonez Lipski partiu para Varsovia, ás 20 horas, interpretando-se o facto como a ruptura definitiva das relações diplomaticas entre o Reich e a Polonia.

VARSOVIA, 2 (U. P.) — Depois das sete horas cerca de vinte aviões germanicos voaram sobre a cidade. Travaram-se violentos combates entre os aggressores e os apparelhos de caça polonezes a 1500 metros de altura.

(Conclue na 5.ª pagina)

PODERES EXTRAORDINARIOS AO GOVERNO HUNGARO

BUDAPEST, 2 — O Conselho de Ministros hungaro resolveu, para completar as medidas já tomadas decretar tambem poderes extraordinarios para o governo em caso de guerra geral. Tambem approvou outros decretos, pelos quaes restringe o direito de reunião e de associação.

Foram igualmente aggravadas as estipulações sobre a extradicção e sobre a vigilancia de pessôas suspeitas pela policia. Para regular o consumo dos carburantes, foram instituidos cartões especiaes que deverão ser usados pelos consumidores.

REGRESSO DO "CUYABA"

RIO, 2 (A. M.) — O Lloyd Brasileiro communicou que foram aplainadas as difficuldades para a sahida do "Cuyabá" de Hamburgo, o qual partirá d'ali no proximo domingo.

REALIZA-SE, HOJE, A PARADA DO "DIA DA RAÇA"

RIO, 2 (A. M.) — Realiza-se, amanhã, a grande parada da mocidade em homenagem ao Dia da Raça, participando da mesma vinte mil jovens das nossas escolas, acompanhados dos representantes do Exercito e Marinha, do Corpo de Bombeiros, Policias Militar e Especial e associações desportivas.

O desfile, si chover, não se realizará.

"A LIBERDADE TRIUMPHARA"

RIO, 2 (A. M.) — No momento em que embarcava para São Paulo, o sr. Philips Guedala, biographo inglez, declarou que o inicio da guerra européa representa o começo de um processo de liberação de que não ha exemplo em toda historia da humanidade.

Affirmou que a liberdade triumphará. Todo mundo ficará contra a oppressão, porque contra ella se inicia o processo de agora o qual é a defesa da civilização".

Nova experiencia do ferro e do fogo

Austregesilo de ATHAYDE
(Copyright do DIARIO DE PERNAMBUCO)

RIO — Nada menos razoavel do que assumir uma attitude de odio deante das forças que, no momento, arrastam o mundo a uma nova guerra. Seria emprestar aos homens um poder maior do que, na verdade, detêm.

O que acontece na Europa não resulta de vontades individuaes, não é fructo do desespero ou da ambição de um homem ou de um grupo de homens. Mais profundas são as suas causas: terrivelmente mais dramaticas as suas razões.

* * *

Si, por acaso, supprimissemos os dictadores, que fazem as provocações da guerra, em logar delles surgiriam outros, inspirados nos mesmos ideaes.

A historia é que está fazendo a sua inelutavel evolução.

Basta abrir as suas paginas mais recentes, para comprehender que os homens que appareceram agora, com um impeto novo, são meras reincarnações. Repetem figuras antigas, com os indispensaveis retoques da mentalidade do nosso tempo.

* * *

Produziu-nos um clima social, um estado de espirito collectivo, vinculado a motivos que a vontade pessoal não conseguiria modificar.

Só assim, por essa fatalidade de condições que depassam o poder do homem, se explica que a geração que soffreu ao sahir da adolescencia, os horrores da guerra, agora amadurecida e com a responsabilidade de dirigir o povo, não duvide em fazer uma experiencia ainda mais dolorosa com o ferro e o fogo.

COUSAS DA CIDADE

VISÃO DO RECIFE

Que impressão dará o Recife aos peregrinos do Congresso Eucharistico, que veem até nós nessa grande demonstração de fé e de humanidade e numa hora em que povos, que se dizem mais cultos e civilizados do que nós, desencadeam a guerra?

A cidade não é rica, nem é empolgante, mas é agradavel de vêr, sobretudo em certos aspectos e a certas horas.

Planar pelas pontes do Recife, ao entardecer, sentir a viração constante, que sopra do mar, olhar para a massa dos coqueiros da Bôa Viagem, numa hora de semi-crepusculo, ficar alguns minutos sob as jaqueiras de Dois Irmãos — são cousas sempre agradaveis, no Recife.

E vêr alguma igreja velha; e depois ir a Olinda e descortinar o Recife do alto da Sé — a pobre Sé mutilada, descaracterizada e sacrificada, através de duas restaurações infelizes. — E.

O Parlamento britannico tomará, hoje, rapidamente, as ultimas medidas

SOMENTE AOS PRIMEIROS MINUTOS DE HOJE TERMINOU A REUNIÃO DO GABINETE INGLEZ — APPROVOU OS TERMOS DO NOVO ULTIMATUM ENVIADO AO REICH — A GRÃ-BRETANHA JAMAIS PARTICIPARIA DE UMA CONFERENCIA, NAS BASES PROPOSTAS POR MUSSOLINI

REUNIU-SE O CONSELHO PRIVADO DA CORÔA PARA A ORGANIZAÇÃO DO GABINETE DE GUERRA

LONDRES, 2 — Até o meio dia de hoje, nenhuma resposta official havia sido apparentemente recebida ainda de Berlim, sobre a *démarche* franco-britannica feita hontem, exigindo a cessação das hostilidades e a retirada das tropas do Reich do territorio polonez.

Embora nenhuma informação official sobre o assumpto tenha sido aqui divulgada, deve-se, porém, registrar, sob reservas, versões segundo as quaes o sr. Von Ribbentrop, ministro das Relações Exteriores do Reich, teria tomado nota, hontem, á noite, da communicação dos embaixadores da França e da Grã-Bretanha, communicando-a, em seguida, ao chanceler Hitler.

Segundo as mesmas versões, teria sido estatuida, desde já, a these de que a iniciativa da aggressão teria sido tomada pelos polonezes que teriam atacado o territorio allemão. Convém, porém, salientar que se considera, aqui, essa allegação como sendo uma mentira absurda, uma vez que todas as manobras levadas a effeito, durante varios dias, pelos allemães, não deixavam duvida alguma sobre as intenções aggressivas do governo do Reich e que o ataque em tres frentes, por meio de movimentos combinados e convergentes, demonstra, de maneira eloquente, a total premeditação da aggressão por parte da Allemanha.

Convém salientar igualmente que, no caso em que seja negativa a resposta de Berlim á exigencia sobre a retirada das tropas do Reich do territorio polonez, o governo britannico decidiu cumprir os compromissos que assumiu de conformidade com as declarações feitas, hontem, pelo primeiro ministro Chamberlain, na Camara dos Communs, e por lord Halifax, ministro das Relações Exteriores, na Camara dos Lords.

GABINETE DE GUERRA

LONDRES, 2 (U. P.) — Noticia-se que todos os ministros collocaram suas pastas á disposição de Chamberlain. O premier está estudando a formação de um governo para o caso de guerra.

EM SESSÃO PERMANENTE

RIO, 2 (A. M.) — Despacho de Londres diz que os ministros inglezes permanecem quasi que em sessão permanente.

CONTINU'A SEM RESPOSTA

RIO, 2 (A. M.) — Informam de Paris que continu'a sem resposta o ultimatum franco-britannico dirigido á Allemanha.

CONVOCADO O CONSELHO PRIVADO

RIO, 2 (A. M.) — Despacho de Londres informa que o rei Jorge VI convocou para uma sessão o Conselho Privado, afim de organizar o gabinete de guerra.

GRANDE O NUMERO DE MORTOS E FERIDOS

RIO, 2 (A. M.) — Informam de Varsovia que é grande o numero de mortos e feridos em consequencia de violento bombardeio dos aviões allemães contra um hospital de creanças das immediações de Varsovia.

CORPO EXPEDICIONARIO CANADENSE

OTTAWA, 2 — A imprensa canadense deixa prever hoje, que o primeiro ministro pedirá ao Parlamento, convocado para 7 do corrente, o envio de um corpo expedicionario canadense á Europa.

POR 340 VOTOS CONTRA 7

LONDRES, 2 (H.) — Foi approvada por 340 votos contra 7 u'a moção que outorisa a apresentação da lei do Serviço Nacional das Forças Armadas.

A SESSÃO DO CONSELHO PRIVADO

LONDRES, 2 — O rei Jorge VI presidiu, esta noite, ás 18 horas, a uma reunião do Conselho Privado, á qual compareceram notadamente lord Runciman, lord presidente do Conselho; o capitão Wallace, ministro dos Transportes; o sr. Morrison, chanceller do Ducado de Lancastres; e o sr. Malcolm MacDonald, ministro das Colonias.

O Conselho regulou um certo numero de questões surgidas em consequencia dos decretos que foram baixados para fazer face á situação.

NOVO GABINETE

LONDRES, 2 (U. P.) — Divulga-se que será organizado novo gabinete do qual tomará parte sir Winston Churchill.

REUNIÃO DO GABINETE

LONDRES, 2 (U. P.) — O gabinete britannico reuniu-se, inesperadamente, ás 23.30 horas.

DESEJA COMPRAR PRODUCTOS BRASILEIROS

S. PAULO, 2 — A Camara de Commercio Britannico de São Paulo tem recebido ultimamente consultas de importantes firmas estabelecidas na, Grã Bretanha, interessadas na importação de cereaes, milho, oleos vegetaes, tortas de sementes e outros productos oleaginosos e côras do Brasil.

APPROVOU

LONDRES, 2 (U. P.) — O gabinete approvou, pouco antes de meia-noite, o texto do ultimatum a ser enviado, immediatamente, á Allemanha, exigindo a cessação das hostilidades na Polonia até ás 12 horas de amanhã.

TERMINOU HOJE

LONDRES, 3 — Urgente (U. P.) — A reunião do gabinete terminou aos dez minutos de hoje.

INICIADA A MOBILIZAÇÃO GERAL

PARIS, 2 (U. P.) — Iniciou-se a mobilisação geral. A operação completa exige uma semana. Dois milhões e meio de soldados já se acham aquartellados e são sufficientes para qualquer acção militar que se fizer necessaria.

AS ULTIMAS MEDIDAS

LONDRES, 2 (U. P.) — Chamberlain manifestou que está na espectativa de que a Camara amanhã tomará rapidamente as ultimas medidas.

CONTIDA UMA COLUMNA ALLEMÃ

VARSOVIA, 2 (U. P.) — Poderosas forças polonezas integrantes da divisão da Alta Silesia contiveram uma columna allemã que avançava em direcção ao norte, obrigando-a a retardar a marcha, emquanto a luta proseguia na fronteira.

LONDRES, 2 (U. P.) — Lord Halifax attribuiu a demora da resposta de Hitler á proposta de Mussolini para a cessação das hostilidades e uma reunião de uma conferencia entre a Italia, Inglaterra, Polonia, França e Allemanha, para solucionar as controversias. Lord Halifax affirmou na Camara dos Lords que a Grã Bretanha jámais participaria de uma conferencia nacional em taes condições.

PARIS, 2 (U. P.) — Eric von Stronheim offereceu seus serviços militares ao governo francez.

PRESSÃO

LONDRES, 2 (U. P.) — O governo da Polonia está exercendo pressão junto ao governo britannico para que a Inglaterra venha immediatamente em seu auxilio.

O embaixador Raczynski entregou uma mensagem na residencia official do sr. Neville Chamberlain descrevendo as principaes phases da luta e ponderando que cada hora que se escôa tem immenso valor.

EXPULSOS

VARSOVIA, 2 (U. P.) — Affirma-se que os allemães foram expulsos de Teschen e de outras localidades. O ataque polonez contra Dantzig, onde os allemães estão entrincheirados, progrediu consideravelmente.

LONDRES, 2 (U. P.) — O premier Chamberlain declarou que seria o ultimo a perder qualquer opportunidade que servisse para evitar a guerra, mesmo na ultima hora.

CASAMENTO ANTES DA GUERRA

LONDRES, 2 (H.) — Centenas de jovens noivos invadiram as prefeituras para se casarem antes da partida para o front.

RECUSOU

LONDRES, 2 (U. P.) — Não obstante continuar apoiando o governo, o Partido Trabalhista recusou indicar um seu representante para o Gabinete de Guerra.

Em Dublin foram convocadas sete classes de reservistas.

FACTOS DIVERSOS NA CAPITAL E NO INTERIOR

PRESO UM ARROMBADOR

O investigador n.º 31, auxiliado por Pedro Amorim, prendeu o ladrão Luiz Mariano Barbosa, vulgo Palasete autor de varios arrombamentos nesta capital.

Confessou o malandro a autoria do arrombamento da casa de um syrio á avenida Herculano Bandeira, no Pina, ultimamente verificado, donde roubou joias, dinheiro e outros objectos.

APPREENSÃO DE FURTO

Em poder do malandro David Bezerra de Sant'Anna, foram appreendidos, hontem, varios objectos furtados da residencia de Domingos de Almeida, á rua Santos Dumont n.º 823.

O larapio está no xadrez.

O GATUNO CONFESSOU VARIOS FURTOS

Pelo investigador n.º 190, foi capturado o gatuno Raymundo Felix Araujo, que, interrogado, confessou a autoria de varios furtos de roupas, chapéos e relogio.

Esses objectos foram appreendidos.

O "LANCEIRO" AGIU NA FESTA

Hontem, em frente á igreja da Madre de Deus, quando assistia a solennidade do Congresso, Jorge Salles foi victima da acção de um lanceiro.

A carteira contendo a importancia de 500$000 foi retirada do seu bolso pelo gatuno.

A delegacia de Investigações recebeu queixa a respeito.

FURTADO NO TRABALHO

Ismar Correia da Silva, empregado do Departamento de materiaes da Tramways, queixou-se, hontem, na permanencia da Delegacia de Investigações do furto de um annel de ouro, com as iniciaes do seu nome, facto verificado no departamento onde trabalha.

CONDEMNADO

Procedente de Panellas, com destino á Detenção, chegou, hontem, o ladrão Antonio Benedicto, condemnado a cumprir a pena de 9 annos e 4 mezes de prisão.

O réo foi recolhido, hontem mesmo, ao presidio.

MAIS VELOZ NA PARTIDA E MELHOR NAS SUBIDAS

que qualquer outro de sua classe!

— e nenhum outro tem todos os seus caracteristicos novos

Nova alavanca de cambio (*) • Nova visibilidade Novos freios hydraulicos aperfeiçoados • Nova Acção de Joelho aperfeiçoada (*) • Novas linhas modernissimas • Nova carrosseria mais comprida.

(*) Só nos modelos De Luxe

É UM PRODUCTO DA GENERAL MOTORS

CHEVROLET

Luz perfeita e abundante

com Lampadas OSRAM

PROHIBIDO OUVIR EMISSORAS ESTRANGEIRAS

BERLIM, 2 (U. P.) — Foi prohibido ouvir-se em qualquer parte do territorio allemão estações de radio estrangeiras.

DR. JOSE' CALDAS

Do Serviço Dr. Pitanga dos Santos com 23 annos de pratica

Doenças dos intestinos — hemorroidas — fistulas — Diarrêa — Prisão de ventre — Edificio Sul America

PASSAGEIROS DE VOLTA A' FRANÇA

RIO, 2 (A. M.) — Procedente de Buenos Aires chegou a esta capital o "Formose" que trouxe cincoenta passageiros destinados a Marselha.

Despertou curiosidade entrar o navio camouflado, no porto.

O seu commandante declarou que ha quinze dias não mais recebe ordens da companhia a que pertence o vapor e sim do almirantado francez o que equivale a dizer é agora officialmente da marinha de guerra. O commandante declarou ainda que aguarda ordens para partir.

EVOLUÇÃO ECONOMICA DO BRASIL

João PINHEIRO FILHO

(Para os DIARIOS ASSOCIADOS)

Devo a uma gentil indicação de Abelardo Vergueira Cesar a leitura do livro **Evolução Economica do Brasil**, de autoria do economista americano J. F. Normano, em traducção portugueza, edição da **Bibliotheca Pedagogica Brasileira**.

Trata-se, sem duvida, de um trabalho de alto valor, cujo conteudo merece ser cuidadosamente examinado por quantos se interessam em conhecer as bazes de nossa evolução economica e financeira, em todas as phases da vida brasileira, desde os tempos coloniaes até a Revolução de 1930.

O sr. J. F. Normano, dispondo de copioso material informativo, e com um poder de synthese tão caracteristico da mentalidade anglo-saxonica, resumiu em um livro de pouco mais de trezentas paginas a historia circumstanciada e commentada da vida economica e financeira do Brasil, isolando dados e algarismos de grande interesse.

Percebe-se na obra do sr. Normano uma preoccupação, aliás justa e explicavel, de se restringir á explanação e commentarios de ordem technica e doutrinaria, sem tentar penetrar as causas proximas ou remotas, de que se originaram e se originam até hoje as successivas crises de nossa evolução economica.

O economista americano, coagido certamente pela sua posição de observador estrangeiro, não pôde ou não quiz desenvolver em torno de nossa vida economica as criticas fundamentaes, que não poliam ter deixado de occorrer á sua visão de economista e financista.

Nota-se que suas observações, ás vezes maliciosas e quasi nunca irreverentes, se revestem sempre de um cuidado especial de quem não deseja desagradar e melindrar..

E' pena, porque o sr. Normano, com a autoridade de sua cultura e com os exemplos do progresso vertiginoso de sua patria, poderia dar-nos conselhos e orientações do mais subido valor.

Cumpre-nos, como brasileiros, livres dos constrangimentos que inhibiram a analyse do economista americano, investigar as causas fundamentaes de nossa agitada vida economica, tentando descobrir os males e as inhibições que vêm impedindo, até os nossos dias, a rapida evolução que podemos aspirar.

Foi o que tentamos fazer em **Problemas Brasileiros**. O livro do sr. Normano, embora de caracter mais accentuadamente descriptivo, vem completar em muitos pontos a materia discutida em **Problemas Brasileiros**.

FINANÇAS DO BRASIL

Na parte referente ás finanças do Brasil, tivemos o conforto de encontrar commentarios e observações que coincidem perfeitamente com os pontos de vista que sustentámos.

Principalmente no que se refere ao erro classico, que vem deformando a mentalidade administrativa do Brasil, desde os primeiros dias de nossa independencia politica, e que somente agora começa a ser devidamente considerado e reconhecido: o primaciado do problema financeiro sobre o economico, ou melhor, a preoccupação constante de resolver os problemas financeiros, como os de cambio, estabilização monetaria, bancos, conversão, etc., sem se dar a devida attenção ao problema economico, que é a base fundamental de todos elles. E' a politica de imitação estrangeira e de exhibição de fachadas, que vinhamos praticando intensamente até 1930 e que, felizmente, tem sido abandonada em diversos sectores, apesar da condemnavel ostentação de sédes ministeriaes de alto luxo, emquanto milhares de brasileiros flagellados morrem de fome, nos sertões da Bahia, e outros milhares continuam esperando escolas, hospitaes e esmolas.

Confiemos, entretanto, que a intelligencia do presidente Vargas, que é tambem homem do sertão, acabe por extinguir definitivamente estas deformidades de nossa politica administrativa, tão bem assignaladas no terreno financeiro, pelo economista americano.

Lembremo-nos de que o Brasil não é a Avenida Rio Branco e os Casinos de Copacabana. O Brasil ainda é o grande sertão e o sertão brasileiro, como dizia João Pinheiro, ha trinta annos, começava em Casadura. Teriam se afastado muito estas fronteiras?

PROTEJA A BELLEZA DE SEU SORRISO

Combata a Acidez

SEMPRE QUE ESCOVAR SEUS DENTES

Mesmo os dentes mais cláros, mais fortes, mais saudaveis, não estão absolutamente garantidos contra a acidez buccal. Estes acidos podem formar-se em todas as boccas pela fermentação de residuos alimentares que se alojam nos intersticios dos dentes, fóra do alcance da escova. Provocam, frequentemente, a carie e a irritação das gengivas. O Creme Dental Squibb é anti-acido e, em contacto com os acidos perigosos, neutraliza-os. E' puro, absolutamente inoffensivo, agradavel e economico. Use-o diariamente.

CREME DENTAL SQUIBB

O DENTIFRICIO ANTI-ACIDO

A SITUAÇÃO DO "ANTONIO DELPHINO"

CIDADE DO SALVADOR, 2 (A. M.) — Permanece no porto o **Antonio Delphino** creando uma situação embaraçosa para os passageiros. Os consulados solicitam a intervenção da policia, tendo o delegado da Ordem Politica e Social procurado se entender com as autoridades cariocas para obter uma solução satisfatoria.

PARA PALUDISMO TOME CAFE' QUINADO NAVEGANTES

A aviação allemã bombardeia, etc.

(Conclusão da 4.ª pagina)

ESPERADA EM BERLIM

BERLIM, 2 (H.) — A Missão Militar da Russia é esperada, hoje, á tarde, nesta capital.

ININTERRUPTOS COMBATES

VARSOVIA, 2 (U. P.) — Travam-se ininterruptos combates no districto de Czestochwa.

BOMBARDEARAM POZEN

LONDRES, 2 (U. P.) — O *Exchange Telegraph* informa que aviões allemães bombardearam o districto de Pozen, na Polonia, lançando bombas incendiarias e de gazes asphixiantes. Verificaram-se centenas de mortes.

NADA ENCONTRAVAM

BERLIM, 2 (U. P.) — Um aviador que participou do raid que destruiu o aerodromo de Radom, declarou que os apparelhos allemães durante todo o vôo não encontraram resistencia, nem artilharia anti-aerea, nem aviação poloneza.

FOI EXPULSO DE DANTZIG

KOWNO, 2 (H.) — Chegou a esta capital o alto commissario da S. D. N., em Dantzig, prof. Buckhardt que foi expulso daquella cidade pelo "gauleiter" Albert Forster. Este deu-lhe duas horas para abandonar a cidade livre.

PREPARADA PARA A GUERRA

BERLIM, 2 (U. P.) — Os circulos nazistas affirmam que a Allemanha está preparada para a guerra, ainda que esta tenha de se prolongar durante dez annos.

AVANÇAM OS POLONEZES CONTRA DANTZIG

VARSOVIA, 2 (U. P.) — Informações militares dizem que foram repellidos os ataques allemães nas proximidades de Miawa e Teschen.

Noticia-se ainda que avança sensivelmente o ataque polonez contra Dantzig, onde os allemães se encontram entrincheirados ha tres dias.

RESISTEM EM DANTZIG

BERLIM, 2 (U. P.) — A Agencia D. N. B. noticia que os polonezes da cidade livre resistem ás tropas nazistas entrincheirados no edificio dos Correios. Espera-se que o edificio seja occupado logo.

A LEGIÃO GARIBALDINA AO LADO DA FRANÇA

PARIS, 2 (H.) — O coronel Santo Garibaldi appellou para os italianos residentes na França, "que desejem servir á paz e á justiça, para que se integrem nas fileiras garibaldinas, afim de secundar o esforço dirigido contra o inimigo commum e secular: A Allemanha".

RECRUTAS PARA A AVIAÇÃO

ROMA, 2 (U. P.) — O Ministerio do Ar resolveu recrutar mil candidatos a pilotos.

RECH REAFFIRMA QUE A POLONIA RESISTIRA'

VARSOVIA, 2 (U. P.) — O coronel Beck reaffirmou aos embaixadores da Inglaterra, França, Estados Unidos, Japão e do Nuncio Apostolico que a Polonia resistirá.

CHOQUE DE TRENS

PARIS, 2 (U. P.) — Um trem repleto de refugiados chocou-se com um outro tambem cheio de fugitivos. Morreram 35 pessoas e ficaram feridas 50.

CIDADES OCCUPADAS

BERLIM, 2 (U. P.) — Noticia-se que as tropas allemãs occuparam as cidades polonezas de Teschen, Klubuch, Vieruszow e Schildberg.

REGEITARA'

PARIS, 2 — E' impressão geral aqui que Hitler regeitará o ultimatum da França e da Inglaterra para que retire as tropas allemãs que invadiram a Polonia.

Acredita-se ainda mais que a guerra se generalizará amanhã.

REGRESSA A' POLONIA

BERLIM, 2 — O embaixador da Polonia junto ao governo allemão acaba de receber o seu passaporte e de regressar ao seu paiz.

NAO TEM FUNDAMENTO

PARIS, 2 — A embaixada da Polonia nesta capital publicou, hoje, o seguinte communicado:

"Tendo sido espalhados, nesta capital, boatos em que se affirmava que haviam sido paralizadas as operações militares no "front" polono-allemão, a embaixada poloneza communica que essas informações são absolutamente contrarias á verdade e não teem qualquer fundamento.

A luta se desenvolve sobre os diversos pontos da frente de combate e os ataques da aviação allemã sobre as cidades polonezas augmentam de intensidade."

VIOLENTOS COMBATES

BERLIM, 2 (U. P.) — Noticia-se insistentemente que foram travados violentos combates entre os belligerantes nos arredores de Posen.

AUGMENTARAM DE INTENSIDADE

PARIS, 2 (H.) — A embaixada da Polonia publicou uma nota desmentindo que as operações militares da Allemanha tivessem sido suspensas. Priza que os ataques aereos contra as cidades polonezas augmentaram de intensidade.

DESMENTIDOS

BERLIM, 2 (H.) — Os circulos officiaes desmentem o emprego de gazes e de bombas incendiarias contra a Polonia.

AVULTADISSIMO O NUMERO DE VICTIMAS

VARSOVIA, 2 (U. P.) — Em Radom Pultusk, na Cracovia, é avultadissimo o numero de victimas entre a população civil.

TRANSPORTADAS MULHERES E CREANÇAS

VARSOVIA, 2 (U. P.) — Foi communicado officialmente que a cinco kilometros da capital foi bombardeado um trem de passageiros que transportava mulheres e creanças.

BOMBARDEIOS DE POPULAÇÕES CIVIS

VARSOVIA, 2 (U. P.) — Foi bombardeada Warka, cidade que não possue nenhum objectivo militar. Ha diversas victimas civis.

AS CIDADES A'S ESCURAS

BERLIM, 2 (U. P.) — Nenhuma cidade allemã até o fim da guerra será illuminada.

RESPONSABILIZA HITLER

LONDRES, 2 (U. P.) — A imprensa matutina responsabiliza Hitler pela guerra.

PENA DE MORTE

BERLIM, 2 (U. P.) — Foi decretada a pena de morte para quem vehicular noticias graves de procedencia estrangeira.

17 CIDADES BOMBARDEADAS

VARSOVIA, 2 (U. P.) — A aviação allemã está bombardeando 17 cidades polonezas.

PROSEGUEM AS BATALHAS

VARSOVIA, 2 (U. P.) — Proseguem encarniçadamente as batalhas ao longo das fronteiras.

"ABSOLUTAMENTE MENTIROSAS"

VARSOVIA, 2 (U. P.) — Um communicado official declara:

"Contrariamente ás affirmativas mentirosas da Allemanha, as quaes constituem um pretexto para a aggressão, não houve, absolutamente nenhuma violação, por parte das tropas polonezas na fronteira allemã."

O REICH NAO TEM CULPA

PARIS, 2 (U. P.) — O sr. Von Ribbentrop declarou ao embaixador da França que o Reich não é culpado de nenhum acto de aggressão.

CHEGOU A BERLIM

BERLIM, 2 (U. P.) — Chegou a esta capital o novo embaixador russo que se fez acompanhar de uma missão militar sovietica.

"Não poderiamos assistir, nós, francezes e inglezes, etc."

(Conclusão da 1.ª pagina)

curseu na Camara informando que os embaixadores da França e da Inglaterra advertiram o sr. von Ribbentrop de que se as tropas allemãs não forem retiradas immediatamente aquelles dois paizes sem hesitação cumprirão o seu dever e as suas promessas á Polonia.

Disse que queria prestar uma homenagem publica ao governo da Italia e aos seus esforços em pról da paz. Depois de algumas considerações declarou:

"Cumprirei o meu dever. Nenhum francez odeia a Allemanha, mas todos estão dispostos a cumprir os seus deveres, por que a existencia da França está em Perigo e é preciso pôr fim a taes violencias. Si fôr necessario a França acceitará o supremo sacrificio".

Lembrou depois que a Polonia é alliada da França desde 1921 e frisou "que a Inglaterra e a França não são potencias que possam cogitar de repudiar suas assignaturas". Em seguida adeantou:

"Mas não se trata mais da honra do nosso paiz e sim tambem da protecção de seus interesses. Ao povo francez e a todos os povos faço a seguinte pergunta: "Que valor tem a garantia dada á nossa Alsacia e Lorena depois do repudio das palavras dadas pela Allemanha, com os casos da Austria, Tcheco Slovaquia e Polonia?

PARIS, 2 (U. P.) — A policia determinou que o toque de recolher seja dado ás 23 horas.

"NÃO !"

PARIS, 2 (H.) — O deputado Bergery, independente da esquerda, foi o unico que se manifestou contrario aos creditos para a defeza nacional. Ao pedir a palavra a Camara em peso gritou "Não!".

A PARTILHA DA POLONIA

ENTRE A RUSSIA E A ALLEMANHA

RIO, 2 (A. M.) — Despacho de Roma diz que os jornaes italianos preveem a partilha da Polonia entre a Russia e a Allemanha. O "Popolo di Italia" diz que se espera a alliança militar teuto-sovietica.

Diario Social

ANNIVERSARIOS

FAZEM ANNOS HOJE:

As senhoras: Ruth Costa; Rosa Candida Costa.

As senhoritas: Eza Barbosa, filha do sr. João Barbosa Cordeiro e sua esposa, sra. Aurea Barbosa; Laudicéa Gonçalves Torres, filha do sr. Raul Torres.

Os senhores: João da Silva Telles; dr. Ramos de Vasconcellos Filho; João Fernandes de Carvalho; Aristheu Maciel; Joaquim Ferreira Cardoso.

FAZEM ANNOS AMANHÃ:

As senhoras: Laura Medeiros, esposa do sr. Romeu Medeiros, director do Jornal Pequeno; Laura Figueiredo, esposa do sr. Nassson Figueiredo; Maria José Cotias, esposa do sr. Lourenço de Moraes Cotias; Julieta Pereira Lemos, esposa do sr. Herculano Marques de Lemos.

As senhoritas: Alzira Freitas dos Santos, filha do sr. Pedro dos Santos; Euzilia de Albuquerque, filha do sr. Victorino de Albuquerque; Manoelita Amaral, filha do sr. José Caminha Amaral; Lilita Cotard.

Os senhores: padre Francisco Domingos; José Romero de Vasconcellos; dr. Aristheu Accioly Lins; Antonio Padua Fernandes; dr. Lafayette Rezende; Jayme Sirkis.

A menina: Zorilda, filha do nosso companheiro de redacção Joaquim Monteiro, e de sua esposa, sra. Dalila Pedrosa Monteiro.

CASAMENTOS

— Realiza-se hoje, na matriz da Paz, o casamento do sr. Mario da Silva Guimarães, funccionario do Instituto de Previdencia, com a senhorita Edyra Moury Fernandes.

Servirão de paranymphos os srs. Edgard Moury Fernandes e Eugenio Samico e senhoras.

NASCIMENTOS

— Nasceu hontem, na residencia de seus pais, á avenida José Rufino, 724, a menina Maria da Penha, filha do sr. Severino Ferreira da Silva, funccionario da Pernambuco Tramways, e de sua esposa, sra. Dalila Ferreira do Monte.

BAPTIZADOS

— Será levado á pia baptismal da matriz de São Sebastião, no Cordeiro, ás 12 horas de hoje, o menino Adehildo Lins, filho do sr. Armando Gonçalves Ferreira e de sua esposa, d. Anyzia Lins Ferreira.

Serão padrinhos o sr. Wladimir Antonio de Souza, auxiliar graphico desta folha, e a senhorita Hercilia Maciel Monteiro.

FALLECIMENTOS

— A' av. Rosa e Silva n. 1163, falleceu hontem, pela manhã, o sr. Carlos Osorio de Cerqueira, antigo industrial neste Estado.

Era casado com a sra. Adaigiza Carneiro de Cerqueira e deixa dois filhos: Paulo Osorio de Cerqueira, chimico do Instituto de Pesquizas Agronomicas, e Germano Osorio de Cerqueira, medico no Rio de Janeiro.

O extincto era filho de José Osorio de Cerqueira, que foi secretario geral no governo Herculano Bandeira.

São seus irmãos o sr. Alfredo Osorio de Cerqueira, a sra. Marietta Osorio de Cerqueira e a srta. Maria Eugenia Osorio Pereira Vianna, esta residente no Rio.

O enterramento effectuou-se hontem, ás 16 horas, no cemiterio de Santo Amaro.

Diga sempre assim!...

melpocjo nunca falhou contra a tosse e bronchite das crianças.

DR. AGENOR BOMFIM

Doenças do Pulmão — Bronquios e Pleuras — RAIOS X — ONDAS ULTRA CURTAS, em consultorio e domicilio

Cura da ASMA, mesmo dos casos julgados incuraveis, pelos principios ativos da CECROPIA PELTATA. Imperatriz, 140. Fone 2284

LEIA E GUARDA

Quimica e Industria, é a publicação técnica que oferece a todos os estudiosos da quimica e da industria, o mais amplo campo de estudo da materia. Essa publicação, trata de 42 secções de estratos e transcripções, além das secções de farmacia, cortumes, tinturaria, estamparia e tecelagem.

Possue uma secção de consultas, gratuitas para seus assinantes, que atende, anualmente, a milhares de pedidos de formulas quimicas, permitindo ao leigo a fabricação de uma infinidade de produtos. A assignatura anual dessa publicação é de vinte e cinco mil réis. — Dirija seu pedido á Sociedade Editora Técnica Comercial Ltda., Praça da Sé, 18-2.º São Paulo Capital.

ESPIRITISMO

LIGA ESPIRITA SUBURBANA

Haverá na Escola Espirita Augusto Cesar, á rua 13 de Maio n. 1009, em Santo Amaro, hoje, ás 19 1|2 horas, a sessão de estudos doutrinarios da Liga Espirita Suburbana.

IGREJA ESPIRITA JOANNA D'ARC

Na igreja espirita Joanna d'Arc, á rua Dois de Janeiro (Sitio do Cardoso), realizar-se-á ás 19 1|2 horas de hoje, a sessão mensal do nucleo feminino.

CRUZADA ESPIRITA PERNAMBUCANA

Sob um thema doutrinario, a professora Biandina Philippini realisará hoje, ás 19.30 horas, no templo da Cruzada Espirita Pernambucana, uma conferencia sob os auspicios do Departamento Feminino da Cruzada Espirita.

Amanhã se effectuará a sessão habitual de estudos philosophicos, e na quinta-feira proxima, a reunião de estudos evangelicos. E' franca a entrada ao publico.

BLENORRHAGIA

Cura rapida pela INDUCTOPYREXIA (Processo norte-americano)

DR. CARDOZO DA SILVA

Rua da Imperatriz, 202-1.º

Phone — 2572

Ha um seculo

O que o DIARIO DE PERNAMBUCO publicava no dia 3 de setembro de 1839

LOTERIA DO SEMINARIO

Manoel Caetano da Silva, actual thesoureiro da Loteria do Seminario Episcopal de Olinda, aviza ao respeitavel Publico, que na Quinta feira 5 do corrente começa a pagar os premios da 1ª parte da 16ª Loteria, que acabou de correr em a casa de sua residencia na rua das Cruzes, e no mesmo dia estará á venda os bilhetes da 2ª parte nos lugares do costume.

AVISOS DIVERSOS

Precisa-se de uma pessoa que escreva bem e certo, para trabalhar dois ou tres dias, e paga-se generosamente; nesta Typographia se dirá quem quer.

— Hoje na porta do Juiz de Civel da primeira vara na rua do Fagundes, se ha de arrematar a quem mais der, tres escravos moços, que forão do finado Antonio Simões Roçado; o escripto se acha em poder do porteiro d'Auditorio.

— Quem lhe faltar uma cabra bicho, dirija-se a rua da Cruz D. 52, que dando os signaes lhe será entregue.

— Precisa-se alugar uma preta que saiba fazer todo o serviço de uma casa: na praça da Independencia n. 13 loja de Jose Antonio Rodrigues.

DERMOL

DOENÇAS DOS PÉS — ACIDO URICO, ETC.

Vida Religiosa

O DIA DA IGREJA

3 DE SETEMBRO — No dia de hoje se commemora São Luiz José e São João Henrique.

EPISTOLA (Gl. 5, 16-24) — *Meus irmãos: Andae segundo o espirito, e não satisfaçaes os desejos da carne, porque a carne tem desejos contra o espirito, e o espirito contra a carne; pois, estas coisas são contrarias umas as outras, para que não façaes tudo quanto quereriais. Si, porem, vos deixardes guiar pelo espirito, não estareis debaixo da lei. Ora, são manifestas as obras da carne, como sejam: a impureza, a dissolução, a luxuria, a idolatria, os maleficios, as inimizades, as contendas, as hereseias as invejas, os homicidios, as bebedices, as orgias, e coisas semelhantes — a respeito das quaes eu vos declaro como já disse anteriormente, que os que commettem estes peccados não alcançarão o reino de Deus. Os fructos do espirito, porem, são: a caridade, a alegria, a paz, a paciencia, a benegnidade a bondade a longanimidade a mansidão, a fé, a modestia, a continencia, a castidade. Contra estas coisas não ha lei. Ora, os que são de Jesus Christo crucificaram a sua carne com as suas paixões e concupiscencia.*

EVANGELHO (Mt. 6, 24-33) — *Naquelle tempo, disse Jesus aos seus discipulos: Ninguem póde servir a dois senhores; porque ou ha de aborrecer a um e amar ao outro; ou ha de affeiçoar-se a este e desprezar aquelle. Não podeis servir a Deus e ás riquezas. Por isso vos digo: Não andeis inquietos da vossa vida, o que haveis de comer; nem do vosso corpo, como vos haveis de vestir. Porventura não é a vida mais do que o alimento, e o corpo mais do que o vestido? Olhae para as aves do céo, que não semeiam, nem ceifam, nem recolhem em celleiros, e comtudo vosso Pae celeste as alimenta. Acaso, não sois vós muito mais do que ellas? Quem de vós com todos os seus cuidados, póde accrescentar um covado á propria estatura? E quanto ao vestido, porque vos inquietaes? Considerae como crescem os lirios do campo: não trabalham, nem fiam, e, no entanto, eu vos digo que nem Salomão, em toda a sua gloria, se vestiu jamais como um delles. Si, pois, Deus veste assim a herva dos campos, que hoje existe e amanhã será lançada no fogo, quanto mais a vós homens de pouca fé! Não vos inquieteis, portanto, dizendo: Que havemos de comer ou que havemos de beber, ou de que nos havemos de vestir? Porque os pagãos é que se occupam com todas estas coisas. Vosso Pae celeste sabe que precisaes de tudo isto. Procurae, pois, em primeiro logar o reino de Deus e sua justiça, e todas essas coisas vos serão dadas de accrescimo.*

LAUS PERENNE — O SS. Sacramento estará exposto hoje, durante todo o dia, na basilica de N. S. do Carmo e amanhã, na matriz das Graças.

LIGA CATHOLICA JESUS, MARIA, JOSE', DA PAROCHIA DE S. JOSE'

O director dessa associação de homens, erecta na matriz de São José, está avisando aos socios amanhã a reunião mensal dessa Liga Catholica, em virtude das solennidades do III Congresso Eucharistico Nacional.

Convida-os, entretanto, para a adoração de hoje, das 18 ás 19 horas, na concathedral da Madre de Deus.

BISPO DE PESQUEIRA

Passará amanhã, 4 de setembro, o 12º. anniversario de sagração episcopal de d. Adalberto Sobral, bispo de Pesqueira.

O illustre prelado é figura de relevo do episcopado nacional.

O clero pesqueirense aqui presente e os amigos de s. excia. prestar-lhe-ão, amanhã, significativa homenagem.

HORARIO DAS MISSAS AOS DOMINGOS E DIAS SANTIFICADOS

5 HORAS — Igreja do Sagrado Coração (Collegio Salesiano) e de Nossa Senhora de Fatima (Collegio Nobrega).

5 e 30 — Igreja da Penha e capella do Hospital Oswaldo Cruz.

6 HORAS — Basilica do Carmo; matrizes da Torre e da Casa Forte; igrejas de Nossa Senhora de Fatima e do Convento de S. Francisco; capellas da Jaqueira e do Asylo Magalhães Bastos, do Instituto S. Vicente de Paulo, do Bom Parto (Campo Grande) e dos hospitaes de Santo Amaro, Pedro II, dos Lazaros e de Doenças Nervosas e Mentaes (Tamarineira).

6 e 30 — Matrizes de Nossa Senhora da Paz (Afogados), do Barro e do Cordeiro; igreja do Sagrado Coração (Collegio Salesiano); capella do Palacio Archiepiscopal, Camelleira (S. José), do Asylo do Bom Pastor, da Casa de Detenção, Carmelita Descalços, Afflictos, S. João do Sancho, morro do Arrayal e dos Collegios Eucharistico, São José e Sagrada Familia (Casa Forte) e Santa Margarida.

7 HORAS — Matrizes de São José, Bôa Vista, Nossa Senhora do Rosario do Pina, Graças e Soledade; basilica do Carmo; igrejas do Convento da Penha, de Santa Cruz; capellas de Santo Amaro das Salinas, de Santo Antonio (Arruda), Recolhimento da Gloria, Hospital de Santo Amaro, Gymnasio do Recife, Externato do Sagrado Coração (rua da União) e dos Collegios Nobrega (capella interna), Nossa Senhora de Pompéa, Marista e Damas da Instrucção Christã (Ponte d'Uchôa).

7 e 30 — Igrejas do Convento de São Francisco, Sagrado Coração (Collegio Salesiano), S. Pedro dos Clerigos, do Paraizo e de Apipucos; capellas dos Remedios e de Iputinga.

9 HORAS — Matrizes de Santo Antonio, São José, Bôa Vista (missa para creanças), da Piedade, Nossa Senhora da Paz (Afogados) Soledade, Graças, Cordeiro Barro, Beberibe, Varzea e Encruzilhada; igreja de Santa Cecilia (rua da Conceição Bôa Vista) e capella de Bôa Viagem.

10 HORAS — Matriz concathedral da Madre de Deus e matriz da Bôa Vista; igrejas de Nossa Senhora da Penha e de São José do Manguinho.

11 HORAS — Matriz de Santo Antonio.

11 e 30 Igreja do Espirito Santo (praça Dezesete).

12 HORAS — Igreja do Livramento (Missa do Commercio, só para homens).

DR. ANTONIO LIMA

Assistente do Prof. Pitanga Santos no serviço do Hospital Evangelico

INTESTINOS - RECTO - ANUS

Consultorio: — Av. Marquez de Olinda, 287 — Telephone — 9100

TRANSFERENCIA DE CONSULTORIO

Dr. Dourado de Azevedo aviza aos seus clientes e amigos a transferencia da sua clinica especialisada de DOENÇAS DO RECTO E ANUS para a Rua Larga do Rosario, 234 — 1.º andar. Tel., 6548.

Consultas de 10 ás 12 e de 3 ás 6 horas.

DR. PAULA MAGALHAES

Dentista

RUA NOVA, 378, 2.º — Altos d'A Primavera

Consultas 8 ás 12 e 14 ás 18 — Recife

MUNDO DE LUZ E SOM

OS NOMES DOS ASTROS E ESTRELLAS DE HOLLYWOOD MUDAM CONFORME OS INTERESSES DAS BILHETERIAS E DA PUBLICIDADE

ARTISTAS QUE MUDAM DUAS E TRES VEZES DE NOME — SUPERTICIOSAS QUE AUGMENTAM LETRAS — A LETRA "R" DA' SORTE AOS ASTROS

(Copyright da North American Newspaper Alliance, exclusiva dos DIARIOS ASSOCIADOS, no Brasil)

Por Harold HEFFERNAN

HOLLYWOOD, agosto de 1939 — (Por via aerea) — Um estudo terminado esta semana por Jesse L. Lasky, um dos pioneiros do cinema, revela que approximadamente 75% de todos os talentos agora brilhando em Hollywood não começaram sua carreira com os mesmos nomes que usam hoje. Muitos delles trocaram de nomes duas vezes, tres vezes, de alcançar os grandes exitos.

Os nomes das estrellas do cinema — disse Lasky que este mez completou 25 annos como produtor de filme — são um assumpto como o mudar de vestidos.

"Não interessam todos os satractivos de uma artista se ella conta com a desvantagem de um nome feio. E' como apresentar uma photographia de uma mulher cheia de joias, num chrome barato.

"O nome de um astro deve ser solido, masculino, embora candido. Conheço poucos nomes que fiquem tão bem para um homem como o do escriptor Peter B. Kyne."

Antigos publicistas da capital dos filmes concordam que a maioria dos nomes com a letra "R" são bem acceitos para homens, porque o "R" tem uma pronuncia forte, mas que soa muito bem. E' curioso constatar quantos artistas que começam por um "R" têm obtido successo no cinema. Aliás, a influencia dos "RRR" não se sente somente no começo, mas sobretudo no meio do nome. Exemplos: FREDERICH MARCH, CARY GRANT, WARNER BAXTER, WILL ROGERS, JOHN BARRYMORE, CHARLES BUGLES, BORIS KARLOFF, GEORGE BRENT, FRED ARTAIRE, FRANK MORGAN, ROBERT TAYLOR, SOENGER TRACY.

Termina o curioso estudo dizendo que é difficil encontrar uma duzia de nomes de artistas que não possuam um "R" nos seus nomes e que tenham alcançado grande exito no cinema.

Um perito nestas observações acha que o nome das estrellas deve variar conforme o papel que elle desempenha, dependendo inteiramente do seu typo. Se é para uma artista dramatica deve possuir, por exemplo, uma forte e sincera qualidade; de uma comediante deve reflectir certa subtileza e se uma romantica o seu nome deve estereotypar amor...

O melhor exemplo dos beneficios attingidos pela troca do nome pode ser visto no caso de Cary Grant. Seu primeiro nome era Archie Leach. Acredita-se tambem que FREDERICH MARCH não teria alcançado exito na tela se continuasse com o nome de familia: Bickel. Ambos os nomes de CARY GRANT e FREDERICH MARCH no passado eram inaceitavel para os fans.

Quando JOAN CRAWFORD veio para Hollywood ella era corista e trabalhava com o nome de Lucille Le Seus. Deixando o theatro ella se mostrou inclinada acceitar seu nome de familia: Billie Cassin.

ANNE SHIRLEY por muito tempo trabalhou mesmo no cinema como Dawn O' Day. Nasceu em Paris com Dawn Evelyech. CAROLE LOMBARD representou uma duzia de comedias como JANE PETERS e apenas ha poucos annos, a conselho de um numerologista accrescentou um "E" ao seu nome que era Carol. Ella é bastante superticiosa e acredita que todo seu exito veio deste diminuto accrescimo.

Uma linda artista trazida recentemente pela RKO para Hollywood foi Rochelle Germano. Seu nome, porém não "falava bem" para as bilheterias. E assim foi mudado para LINDA HAYES.

CHARLES RUPPERT recentemente teve a surpresa de ser obrigado a mudar o seu ultimo nome para DRAKE para não ser confundido com o fallecido Brewer.

Não são poucas as acções judiciaes que já foram movidas devido a mudanças de nomes. Astros e estrellas que não se conformam com estas vantagens de publicidade tem batido ás barras dos tribunaes.

Destes casos o mais sensacional foi o de Pat O' Brien, um artista cow-boy que pedio 250 mil dollars de indemnização da Warner Brothers por ter usado o seu nome para outro astro.

CARTÕES

de visita em 5 minutos

Grande sortimento de papeis e cartões para convite

Trabalhos primorosamente impressos no atelier de

MAISON CHIC

265 R. NOVA

CARTAZ DO DIA

PARQUE — Hoje — "A vida de Alexandre Graham Bell", da 20th Century Fox, com Don Ameche, Henry Fonda e Loreta Young.

Amanhã — "O grande Garrick", da Warner First, com Brian Aherne e Olivia de Havilland.

MODERNO — Hoje na matinal infantil — "Aventuras maritimas", da Nova Universal, com John Wayne, e um desenho.

Nas outras sessões — "Mademoiselle Frou-Frou", da Metro, com Luise Rainer e Melvyn Douglas.

Amanhã — "D. Bosco", da Internacional, com Gian Paolo.

ROYAL — Hoje — "Emile Zola", da Warner First, com Paul Muni.

Amanhã — "Soror Angelica", da Internacional, com Lina Yegros e Arturito Girelli.

REAL — Hoje e amanhã — "Idylio na selva", da Paramount, com Dorothy Lamour e Ray Milland, e um desenho de Popeye.

POLYTHEAMA — Hoje e amanhã — "Feitiço no tropico", da Paramount, com Dorothy Lamour.

ENCRUZILHADA — Hoje — "Foot-ball em familia", da Sono, com Dircinha Baptista e Jayme Costa, e "Pinguins Furiosos", desenho colorido da Paramount.

TORRE — Hoje na matinée — "Uma noite na Opera", da Metro, com os irmãos Marx, e o inicio do seriado "Os perigos de Paulina".

Nas outras sessões e amanhã — "Os barqueiros do Volga", da Broadway Programma.

ELDORADO — Hoje na matinée — "As novas aventuras de Tarzan".

Nas outras sessões e amanhã — "Dois caipiras ladinos", da Metro, com Stan Laurel e Oliver Hardy (o Gordo e o Magro).

IDEAL — Hoje na matinée — "Tres moças sabidas".

Nas outras sessões e amanhã — "Labirintos do destino", da Metro, com Spencer Tracy e Luise Rainer.

GLORIA — Hoje e amanhã — "Tufão", da Paramount, com Frances Farner e Ray Milland.

ESPINHEIRENSE — Hoje e amanhã — "Raptado", da Metro, com Freddy Bartholomew e Warner Baxter.

CORDEIRO — Hoje e amanhã "Uma nação em marcha", da Paramount, com Joel Mac Crea.

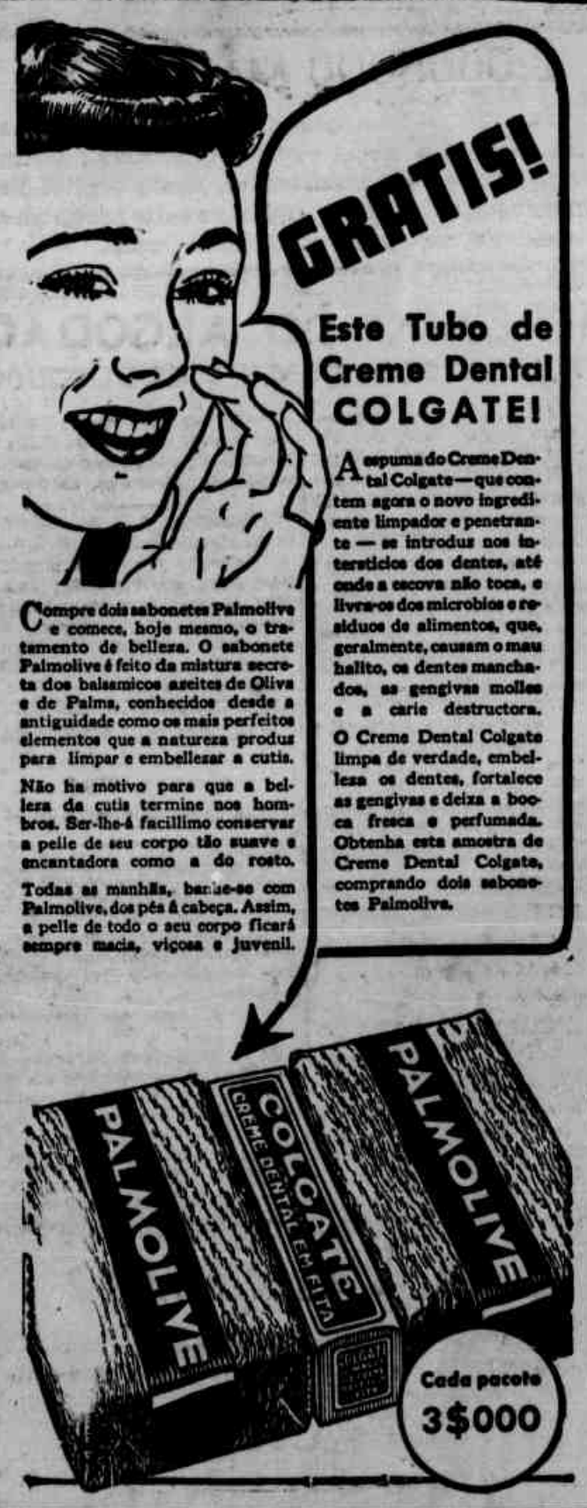

"TINHA PERDIDO O APPETITE e sentia-me muito fraca e abatida

"Ha mezes tive uma grippe que me deixou seriamente preoccupada. Tinha perdido o appetite e sentia-me muito fraca e abatida... Tanto me recommendaram que afinal resolvi experimentar o Vinho Reconstituinte Silva Araujo. Os resultados que tive foram esplendidos porque voltei a gozar boa saude e ainda fiquei mais forte para o trabalho".

* * *

Si a Sra. tambem sente fraqueza ou cansaço, vive indisposta, sem appetite, sem animo para trabalhar, aproveite em seu beneficio a experiencia da Sta. Olivia Martins que trabalha como Secretária num grande escriptorio do Rio de Janeiro. Tudo isso que a Sra. sente, pode ser causado pela Anemia, desnutrição do sangue. Fortifique-se então com o Vinho Reconstituinte Silva Araujo á base de extracto de carne, quina, phosphoro e calcio. O Vinho Reconstituinte Silva Araujo, contém todos os elementos indispensaveis á nutrição do sangue. Tomando-o, todo o seu organismo lucrará, e a Sra. ganhará novas forças e novas energias. Comece hoje mesmo o seu tratamento com o tonico que vale Saude!

O Vinho Reconstituinte Silva Araujo conta com as recommendações dos maiores nomes da nossa Medicina. O Prof. Brandão Filho, diz: — "Tenho obtido sempre optimos resultados com o poderoso Vinho Reconstituinte Silva Araujo".

Vinho Reconstituinte SILVA ARAUJO

O TONICO QUE VALE SAUDE

DOENÇAS DE SENHORAS, SO' "REGULADOR BEIRÃO", O MELHOR REMEDIO

Movimento do porto e do aero-porto

Arribou mais um cargueiro allemão, o "Curityba", que ha dias se encontrava no Lamarão — Chegaram os vapores "Pedro II" e "Pedro I", com peregrinos para o III Congresso Eucharistico Nacional no Recife — No Recife duas princezas da familia real brasileira — No aero-porto amerissou apenas um hydro, procedente da America

De Cabedello, em viagem directa, chegou o Itaberá, da Companhia Nacional de Navegação Costeira, sob o commando do sr. Hugo Rangel de Azevedo Coutinho, com 59 homens de equipagem. Atracou ás 7.15 no armazem 10.

Para o Recife trouxe 3 passageiros, levando em transito tres passageiros. Veiu consignado a Ulysses F. Correia e saiu á noite para o sul, até porto Alegre.

D. PEDRO I

De Santos, com escala no Rio, chegou o D. Pedro I, do Lloyd Brasileiro, sob o commando do sr. Amarindo Catramby, com 159 homens de equipagem. Atracou ás 7.35 no armazem 4.

Para o Recife trouxe 112 toneladas de carga de varios generos e 406 peregrinos para o III Congresso Eucharistico Nacional, na sua quasi totalidade paulistas com uma minoria paranaense.

Representa o Estado de São Paulo a sra. Alayde Borba, viajando no mesmo navio o bispo de Assis, o jornalista Julio Rodrigues, representante do Estado de São Paulo, e o advogado paulista Vicente Melillo.

O Pedro I veiu consignado a Alberto Fonseca e aqui permanecerá até o fim do Congresso.

D. PEDRO II

De Buenos Aires, com escalas em Montevidéo, Santos e Rio, chegou o D. Pedro II, do Lloyd Brasileiro, sob o commando do sr. José Guerreiro Floquet, com 134 homens de equipagem. Atracou ás 8.35 no armazem 8.

Para o Recife trouxe 257 toneladas de carga de varios generos e 247 passageiros para o Congresso Eucharistico. Veiu consignado a Alberto Fonseca & Cia. e ficará no porto até o termino do certamen catholico.

NO RECIFE DUAS PRINCEZAS DA CASA REAL BRASILEIRA

Pelo Pedro II chegaram hontem ao Recife as princezas Maria Thereza e Maria Francisca d'Orleans e Bragança, membros da casa real brasileira, que vêm participar das solennidades do III Congresso Eucharistico Nacional.

Para receber as. aa. encontravam-se no caes do porto o seu irmão principe d. Pedro Gastão, e o dr. Anselmo Piretti, em cuja residencia as princezas se encontram hospedadas.

CURITYBA

De Buenos Aires, com escalas em Montevidéo, entrou hontem no ancoradouro interno o cargueiro allemão Curityba, sob o commando do sr. Jakob Hendixen, com 43 homens de equipagem. Foi visitado pela policia maritima ás 9.40 e ficou ao largo.

Leva carga em transito. Veiu consignado a Herm. Stoltz. Arribou ao Recife para receber agua e carvão, tendo estado varios dias fundeado no Lamarão.

Com a entrada do Curityba, sobe a dez o numero de embarcações estrangeiras detidas no porto desta capital em face dos acontecimentos da Europa.

Destas dez embarcações oito são allemãs, uma polonesa e outra italiana.

Allemãs: Cap Norte, Curityba, Bertha Fisser, Uruguay, Mecklenburg, Wolfburg, Tijuca e São Paulo.

Italiana: Euro.

Polonesa: Crobry (paquete).

Com excepção do Cap Norte e do Crobry, todas as demais encontram-se ao largo.

MOVIMENTO DO AERO-PORTO

De Miami, com escalas em Antilla, Port of Spain, San Juan, Paramaribo, Belem, São Luiz, Parnahyba, Camocim, Areia Branca e Natal, chegou o hydro Ng — 16,931, da Pan American Airways System, sob o commando do sr. G. J. Ekstrom, com 4 homens de equipagem. Amerissou ás 17 horas na bacia de Santa Rita.

Para o Recife trouxe quatro passageiros, levando oito passageiros em transito. Veiu consignado a Wallace Ingham & Cia. e proseguirá viagem para o sul, até Buenos Aires, na manhã de hoje.

AVIÕES ESPERADOS HOJE

Hoje estão esperados dois hydros da Panair. O primeiro ás 9 horas, da linha internacional, que pernoitou na Bahia, e o outro da linha Rio-Recife, que chegará ás 16.30.

AVIÕES ESPERADOS AMANHÃ

Amanhã estão esperados dois hydros da Condor — norte e sul — respectivamente ás 17.30 e 17 horas.

MOVIMENTO DA MARÉ HOJE

Preamar	Baixamar
6h.15m (2m.3)	12h.10 (0m0')
18h.25 (2m.1)	

MOVIMENTO DA MARÉ AMANHÃ

Preamar	Baixamar
	6h.30 (0m.8)
6h.50 (2m.2)	12h.00 (0m.71)
19h.10 (2m.1)	

ALFAIATARIA DUAS AMERICAS

Sob a direcção technica do cortador Miranda

Variado sortimento de casemiras, brins de linho, capas, gravatas, camisas, meias, ligas, suspensorios etc.

Artigos de bijouterias

PREÇOS SEM COMPETENCIA

RUA NOVA, 270 Phone: 6981 RECIFE

Serviço Publico

(Conclusão da 2.ª pagina)

De RECIFE — Felicito vossencia por ter Deus lhe concedido a graça de governar o grande Estado de Pernambuco por occasião do magestoso Congresso Eucharistico e o que o preclaro interventor tem sabido correspoder com a clara visão que possue da acção social da Igreja. Saudações. (a) Ulysses Goes, presidente Federação Mariana Natal.

INTERVENTORIA FEDERAL

Telegramma recebido pelo interventor federal no Estado:

De BELEM — Recebi com maior alegria communicação pressado amigo de que peregrinos paraenses ao Congresso Eucharistico foram acolhidos ahi com fidalguia e hospitalidade tão tradicionaes da familia pernambucana. Não menor foi meu prazer saber que imagem Virgem Nazareth padroeira e protectora dos paraenses que em momento feliz inspiração governo deste Estado se lembrou offerecer á adoração do povo de Pernambuco foi recebida com maximo fulgor e enthusiasmo reflexo dos altos sentimentos christãos que fortalecem a alma dos filhos dessa gloriosa terra. Por todas essas demonstrações de carinho e amizade tributadas aos paraenses e sua excelsa padroeira envio povo Pernambuco na pessoa seu eminente governante com sinceros agradecimentos reaffirmação melhor mais affectuoso apreço do povo paraense. Cordiaes saudações. (a) José Malcher, interventor federal.

SECRETARIA DE VIAÇÃO E OBRAS PUBLICAS

Estão sendo convidadas a comparecer á Directoria do Expediente dessa secretaria as seguintes pessoas:

Alzir Cesario de Mello, Octavio Soares Silva, Pedro Martins de Oliveira, Maria do Carmo Cavalcanti, João Cesar de Albuquerque, Vicente Fittipaldi, Santa Casa de Misericordia do Recife, Aurora de Moraes Borba, Veremundo Soares, Manoel Vaz Coutinho, Wilson, filho de Ignacio A. Pimentel, João dos Santos Jorge, M. Correia Lima & Cia., Joaquim Fernandes do Monte, Prospetino Surubbi, Mario Gonçalves de C. Silva, Edgar Lins Bezerra Cavalcanti, Distillaria dos Productores de Pernambuco S. A., Manoel Vaz Coutinho, Emygdio Augusto de Almeida, José Ramos de Castro Vasconcellos, Severina Wanderley Simões, Sebastião Carneiro da Cunha, Guilherme Thisteres, Violeta Mgrabi, Haroldo Fonseca Lima, menores Milda e Missia Tenorio Cambolim, Maria Emilia Rosado de Olivera, dr. Fernando Simões Barbosa, Julio Bruno do Couto e Arnaldo Ferreira Leite.

RECEBEDORIA

A Recebedoria do Estado está avisando aos interessados que, segundo edital n. 118, publicado no Diario do Estado de 1.º do corrente, iniciou a cobrança dos impostos de industrias e profissões (parte fixa) e contribuição do serviço de bombeiros, das freguezias do Recife, Poço e Varzea e secções de Arruda e Beberibe e Tigipió e Coqueiral.

Findo o prazo de dez dias uteis, marcado no mesmo edital, só serão recebidos os impostos em questão accrescidos da multa regulamentar de 10 o|o.

THESOURO

O Thesouro pagará amanhã juros de apolices aos possuidores inscriptos de ns. 557 a 572.

O possuidor que deixar de comparecer á chamada só receberá os seus juros depois do pagamento do ultimo inscripto.

INSTITUTO DE PREVIDENCIA DOS SERVIDORES DO ESTADO

O Instituto de Previdencia dos Servidores do Estado pagará amanhã, 4 de setembro, a todas as pessoas que deixaram de receber nos dias determinados.

DELEGACIA DE TRANSITO

Por infracção ao Regulamento Geral do Trafego Publico, estão sendo chamados a comparecer a essa delegacia, no prazo de 48 horas, os conductores dos vehiculos abaixo:

Notificações do dia 1|9|939:

Falta de freios — 1434.

Falta de freios — 1434.

Falta de sello na placa — 8759.

Meio fio e bond parado — 1566.

Excesso de velocidade — 358 PB 1853 6070 4254 12 SE (carga).

Conduzir carga — 1461.

Cortar outro vehiculo no cruzamento — 1149 e 679.

Avanço ao signal — 1648 346 PB 1473 e 878.

Desobediencia ao signal de parada — 1648.

Estacionar fóra da posição normal — 1583.

Dirigir sem precaução — 837.

Estacionamento prohibido — 4473.

Parar no cruzamento — 1718.

Não usar vidros correctores — 1899.

PREFEITURA

Impostos e taxas em chamada — 3.º semestre de 1939 — Commercial (parte fixa), Industria e profissão. Graça, Poço e Varzea. Predial de Poço.

— Estão sendo convidados a comparecer ao protocollo geral da Prefeitura do Recife, as seguintes pessoas: Minervino José de Torres, José Martins Canuto, Cosme Severino da Costa, Ernesto dos Santos, Bellarmino Silva, Bernardino de Souza, Sebastião Cavalcanti e José Bernardino Mauricio Pereira.

O ALBUM - CYMA

Ensinará Vossos filhos a ver as horas

DISTRIBUIÇÃO GRATUITA Em todas as Bôas Joalherias e Relojoarias

REMETTE-SE PARA O INTERIOR mediante 500 réis para o Porte

COMBATA A SYPHILIS TOMANDO

ELIXIR DE NOGUEIRA

FERIDAS, ESPINHAS, ECZEMAS, ULCERAS, RHEUMATISMO, etc.

Pharmacias de plantão

Conforme a tabella de plantões de pharmacias, organizada pelo Departamento de Saude Publica do Estado, permanecerão de plantão, hoje, nas zonas urbana e suburbana da capital, as seguintes pharmacias:

Recife.Santo. Antonio — Conceição e São João; Bôa Vista — Silva Ferreira; São José — Globo e Imperial; Pina — Lins; Afogados — São Miguel; Areias — Cruz Vermelha; Tigipió — Britto; Soledade — Royal; Capunga — Capunga; Torre.Magdalena — Torre; Av. Caxangá — Caldas; Caxangá — Sanitaria; Poço — Poço; Encruzilhada — Andrade; C. Amarella — Economica; C. Grande — Jorge Lobo; Arruda — Arruda; Agua Fria — Ramos; Fundão — Modelo; Sto. Amaro — Esperança.

Será considerada contraventora e, como tal, incorrerá em pena de multa aquella que funccionar em dia de domingo sem que esteja incluida na mesma.

MANA' PURGATIVO

(Vidro graduado)

Effeito rapido e infallivel

Dispensa dietas — Não produz cellicas

Agradavel ao paladar de crianças e adultos

Compre em sua pharmacia um vidro de

MANA' PURGATIVO

Um produto "HUMANITAS"

EDUCAÇÃO E INSTRUCÇÃO

ESCOLA SUPERIOR DE AGRICULTURA

A secretaria da Escola está avisando aos interessados que de hoje a 8 do corrente se encontram no circular os Dois Irmãos os omnibus para o serviço de transporte dos visitantes da Escola Superior de Agricultura.

THEATRO

A PEÇA "JESUS" EM PRIMEIRA, HOJE, NO "SANTA ISABEL"

O maestro Caparrós regerá uma orchestra de 40 professores

Verificar-se-á, hoje, ás 20,30 em ponto, no *Theatro Santa Isabel*, a primeira representação da peça JESUS que sobe á scena em homenagem ao III Congresso Eucharistico Nacional.

JESUS põe em fóco suggestivas passagens do drama da Paixão focalizando os innumeros personagens biblicos, nos 11 quadros em que está dividida a peça.

JESUS sobe á scena sob o patrocinio da Prefeitura do Recife e do Secretariado Geral do Congresso, tendo sido censurada pelo conego Xavier Pedrosa, censor archidiocesano.

43 artistas interpretarão os principaes papeis, estando entregue o de Jesus Christo ao actor Oswaldo Barretto.

A lotação para o espectaculo de hoje está quasi esgotada, havendo, ainda, ingressos para camarotes de 2ª e para geraes. A bilheteria do theatro funccionará, de 9 ás 11 e de 14 horas em deante, podendo ser adquiridos, tambem, ingressos para os espectaculos seguintes.

BROADCASTING

RADIO CLUB DE PERNAMBUCO

Programma para hoje:

Gravações — 8 horas — Transmissão da missa solenne, na praça do III Congresso Eucharistico Nacional. 11.30 — Programma de gravações em rythmos variados. 14 — Intervallo. 15 — Programma de gravações em rythmos variados. 16.30 — Transmissão da abertura solenne do III Congresso Eucharistico Nacional, na praça do Congresso. 20 — Programma de gravações em rythmos variados.

Programma para amanhã:

11 horas — Programma do almoço. Supplemento musical da discotheca do Radio Club. 12.15 — Jornal da manhã da Pra.8. 12.30 — Continuação do programma do almoço. 14 — Intervallo. 15 — Programma da tarde. Musica seleccionada. 16.30 — Transmissão das solennidades do III Congresso Eucharistico Nacional, na praça do Congresso. 18 — Ave Maria. Boletim de informações officiaes. 18.15 — Programma do jantar. Musica escolhida. 18.45 — Jornal da tarde da Pra.8. 19 — Programma de gravações em musica seleccionada. 20 — Hora do Brasil. 21 — Continuação do programma das 19 horas. 21.30 — Nota do dia. 21.35 — Continuação do programma das 21 horas. 23 — Boa noite musical. Hymno nacional brasileiro.

RADIO TUPI — P R G-3

Ouçam hoje o seguinte programma:

RELOGIO MUSICAL — 9.00

VITRINA SONORA — 10.00

ANDREWS SISTERS — 11.00

Para Semanal "ODEON" — 11.15

Programma "BAYER" — 11.45

RADIO PORTUGAL — 12.00

HORA ALLEMÃ — 13.00

Programma "GROSSMANN" — 14.00

Programma PASSA-TEMPO — 14.15

MUSICA DE DANSA — 15.15

Transmissão sportiva na palavra de ARY BARROSO — 15.30

MUSICA DANSANTE — 18.00

Programma "LICOR DE CACA'O XAVIER" com musica dansante — 18.15

A VOZ HOMEOPATHICA — 18.30

MUSICA HAWAIIANA — 19.00

Cantam as creanças... Programma com o CORO DOS APIACA'S da TUPI — 19.15

RYTHMO DE JAZZ do "THESAURUS" DA N. B. C. — 19.45

CALOUROS EM DESFILLE com Ary Barroso — 20.00

Programma das REVELAÇÕES — 21.00

CONCERTO MUSICAL NO ETHER — 21.30

RESENHA SPORTIVA — 22.00

Programma "GUARAINA" — 22.30

ULTIMA EDIÇÃO DO JORNAL TUPI e BOA NOITE MUSICAL — 23.00

PROGRAMMA PARA AMANHÃ

ANTHOLOGIA SONORA apresentando musica symphonica — 16.00

ELEGANCIA E BELLEZA com Elsa Marzullo — 16.30

COOK TAIL TUPI — Sociaes — Musica americana — 17.00

HORA DO GURY com Dulce, Dulcinha, Zé do Norte e o primo Barcellos — 17.30

Programma do LICOR DE CACA'O XAVIER — 18.15

HAYDE'E MARCONDES — Offerta de "OPORENO" — 18.30

CAROLINA CARDOSO DE MENEZES — 18.45

DORA BARBIERI GOMES com ORCHESTRA — 19.00

"A BOLA DE HOJE" com Chiquinho Salles — 19.27

LYS GAUTY — 19.30

TUPAN QUARTETO — Programma "URODONAL" — 21.00

DORA BARBIERI GOMES, valsas vienenses — No programma "MARÇOLA" — 21.15

DORITA NORBY e Herminio Jimenez Programma offerecido por TODDY — 21.30

"PARC-ROYAL" com Carolina e Rogerio Guimarães — 22.00

Transmissão do GRANDE THEATRO TUPI — Patrocinio da FLORA MEDICINAL — 22.05

ULTIMA EDIÇÃO DO JORNAL TUPI e BOA NOITE MUSICAL — 23.00

BRITISH BROADCASTING CORPORATION

A BRITISH BROADCASTING CORPORATION irradiará, hoje, o seguinte programma para a America do Sul:

20.25 horas — Annuncios em portuguez e hespanhol.

20.30 — Big Ben. Primeiro noticiario em hespanhol.

20.45 — Signal horario de Greenwich.

20.48 — O Trio Austral.

21.00 — Big Ben. Noticiario em portuguez.

21.15 — "Pontos de vista". Uma conversa em portuguez.

21.25 — Resumo em portuguez dos programmas até o proximo domingo.

21.30 — Trio Austral (cont.).

21.45 — Recital de transcripções de Liszt, por Leslie England (piano).

21.15 — Procura-se uma melodia". Schubert ou Gershwin? Berlin ou Brahms? Programma executado pela orchestra BBC da estação do Norte de Irlanda, sob a regencia de Arnold Perry, e pela orchestra de Dansa de James Moody.

23.00 — Big Ben. Segundo noticiario em hespanhol.

23.15 — Signal horario de Greenwich.

23.18 — Resumo em hespanhol dos programmas até o proximo domingo.

23.20 — Fim da transmissão.

PROGRAMMA PARA AMANHÃ:

20.25 horas — Annuncios em portuguez e hespanhol.

20.30 — Big Ben. Primeiro noticiario em hespanhol.

20.45 — Signal horario de Greenwich.

20.48 — Bandas Militares — 2.-|-

21.00 — Big Ben. Noticiario em portuguez.

21.15 — Um programma de trechos de Comedia musicada e Opera ligeira, cantado pelo Quarteto Avalon. Marjorie Avis (soprano), Gladys Jones (contralto), Tom Purvis (tenor), e Glyn Eastman (baixo).

21.45 — A Orchestra Imperial da BBC, sob a direcção de Eric Fogg.

22.30 — O Octeto de Willie Walker.

23.00 — Big Ben. Segundo noticiario em hespanhol.

23.15 — Signal horario de Greenwich.

23.18 — Fim da transmissão.

RADIO TUPI

Prg-3 Grg-3

Ouçam segunda-feira, dia 11 de setembro, a linda peça escripta especialmente para o grande theatro Tupi:

PRISAO SEM GRADES:

ORIGINAL DE ANNIBAL COSTA

DISTRIBUIÇÃO

Guilherme — — Paulo Gracindo
Vera — — — — — — Norka Smith
O commissario — Alvaro de Souza
Luiz — — — — Olavo de Barros
Carmem — — — — Ariete de Souza
O joalheiro — — — — Mafra Filho
O creado — — — — — — — N. N.
Carlos — — — — — Sady Cabral

Acção: RIO DE JANEIRO ACTUALIDADE.

Syntonizem com 1280 KLC. — Frequencia da RADIO TUPI, segunda-feira, e ouçam ás 22 horas

PRISAO SEM GRADES, que Annibal Costa escreveu especialmente para o grande theatro TUPI

Aguardem brevemente: PIGMALIAO, linda peça em 3 actos, original de Bernard Shaw

RECORDANDO MANON

Antigamente beber um purgativo era um autentico gesto de heróe, tal o seu paladar desagradavel e a oposição do meio estomacal... Hoje, bebe-se MANON PURGATIVO com a fisionomia rizonha de quem bebe um refresco saboroso. Salino, gazoso, sem dieta, de efeito rapido e seguro, MANON PURGATIVO garante excelente bem estar ao organismo, afastando prontamente o perigo de uma constipação.

EVANGELISMO

— Haverá hoje, na Igreja Evangelica Pernambucana, á rua do Principe, 320, os seguintes exercicios religiosos:

A's 9.45, estudo biblico para creanças, jovens e adultos, sobre o thema: A promoção do reino.

A's 10 horas, conferencia pelo rev. Samuel Falcão sobre o thema: Christo num difficil dilemma.

O ideal de CONFORTO através dos tempos

A Idade do Ferro

Passando successivamente pelas idades da pedra lascada, da pedra polida e do bronze, chegou enfim o homem á utilização mais vantajosa do ferro para o fabrico de seus instrumentos, por ser esse metal mais rijo e facil de trabalhar.

A "idade do ferro" dura ainda. De ferro e aço é o arcabouço da civilisação moderna. Em todos os sectores da actividade humana encontra-se o ferro, forjado ou fundido, a servir para os mais variados misteres.

Gillette exprime bem a perfeição attingida pela siderurgia: o resistente fio de uma lamina Gillette Azul tem a espessura de apenas um octogesimo de milésimo de pollegada. É invisivel ao olho humano, mesmo auxiliado pelo mais potente microscopio!

Isso explica a suavidade no barbear que caracteriza as laminas Gillette Azul. Para seu conforto e economia, passe a barbear-se em casa usando as laminas Gillette Azul n'um apparelho Gillette legitimo.

Gillette

Gillette

Caixa Postal 1797 - Rio de Janeiro

FOI INAUGURADO, HONTEM, O POSTO RECIFE

Teve logar, hontem, ás 16 horas, na Avenida Rio Branco, a inauguração dos novos melhoramentos do "Posto Recife", pertencente á firma Pilizola Irmãos & Cia. Ao acto compareceram agentes de diversas companhias de automoveis, representantes da Cia. Atlantic, da Anglo Mexican, Standard e da Texas, representantes da imprensa, commerciantes e familias especialmente convidadas.

No acto inaugural usou da palavra o sr. Leonardo Netto, representante da Cia. Atlantic.

O Posto Recife, dispõe do mais moderno e perfeito apparelhamento para lubrificação e lavagens de automoveis. Tres possantes elevadores hydraulicos, funccionarão durante o dia e á noite. Oito mechanicos sob a direcção de um competente technico permanecerão durante todo o dia no posto ao inteiro dispor dos automobilistas.

Durante a noite o Posto Recife, permanecerá com a secção de vendas de accessorios aberta para attender a sua innumera freguezia.

2:000$000 MENSAES:

Importante Companhia dispõe de optima posição para pessôa muito bem relacionada no commercio, industria e meios sociaes desta Capital. Referencias sobre cargos anteriormente occupados, idoneidade, etc., para S. C. neste jornal.

MERCADO DO ALGODÃO

COTAÇÕES, HONTEM, EM NEW YORK E LIVERPOOL

RIO, 2 (A. M.) — Mercado do algodão desta praça: American Futures — Abertura, para outubro: hoje, 8.51; anterior, 8.42, para janeiro: hoje, não cotado; anterior, 8.18; para março: hoje, 8.22; anterior, 8.01. O commercio manteve-se normal. Houve alta de 9 pontos.

LIVERPOOL, 2 (A. M.) — Mercado do algodão desta praça: Abertura, American Futures, para outubro: hoje, 5.26; anterior, 4.99; para janeiro: hoje, 5.17; anterior, 4.95; para março: hoje, 5.10; anterior, 4.93; para maio: hoje, 5.06; anterior, 4.92. Os baixistas estão se cobrindo. Houve alta de 14 a 27.

DR. SIMAO FOIGEL

Especialista do H. Pedro II

Doenças da pele e Sifilis

Consultorio: Rua Nova, 362-2.º

O GENERAL GÓES MONTEIRO REASSUME

RIO, 2 (A. M.) — O general Góes Monteiro reassumiu a chefia do Estado Maior do Exercito. Depois em companhia do general José Pinto apresentou-se ao ministro da guerra. Mais tarde o general Góes Monteiro conferenciou com o ministro Oswaldo Aranha.

DR. ALTINO VENTURA

CLINICA DE OLHOS

Imperatriz, 107-1.º and.

De 11 ás 12 e de 15 ás 18

DR. SYLVIO PAES BARRETTO

Clinica de Olhos

Das 11 ás 12 e das 15 ás 18 horas

Imperatriz, 102 — 1.º andar

A NEUTRALIDADE DA LITHUANIA

KAUNAS, 2 — O sr. Smetona, presidente da Republica, fez publicar, hoje, um decreto em que estabelece o seguinte:

1.º — A Lithuania permanecerá neutra.

2.º — O territorio lithuano será defendido contra toda acção que possa violar a sua neutralidade, segundo o Direito Internacional.

3.º — A partir de hontem, as regras de neutralidade são applicaveis a todos os belligerantes.

A SAFRA DE FRUCTAS CITRICAS PAULISTAS

RIO, 2 (A. M.) — Todas as fructas citricas, da actual safra paulista, embarcadas no porto de Santos até hoje attingiram a 2.502.457 caixas.

O SR. VAE CASAR?

Visite a exposição de moveis da "Movelaria Elite", que encontrará os moveis mais finos pelos melhores preços

CHAPOVAL & FILHO

R. Imperatriz, 95 — Phone, 2564

Os rubro-negros pernambucanos, actualmente na Bahia, jogam, hoje, ali, com o Victoria a primeira partida da presente temporada

SPORTS

OS PERNAMBUCANOS TIVERAM FESTIVA RECEPÇAO NA CIDADE DO SALVADOR — DJALMA TALVEZ NAO JOGUE HOJE

CIDADE DO SALVADOR, 2 — A bordo do **Itaguaóé** chegou a delegação do **Sport Club do Recife**, que foi bem recebida pelas representações de todos os clubs, chronistas e desportistas locaes. A delegação hospedou-se no Grande Hotel. Antes da chegada do navio, a delegação pernambucana dirigiu uma saudação ao **Gallicia F. C.** e á **Associação de Chronistas Desportivos**. Todos os jogadores fizeram bôa viagem. A delegação visitou os jornaes onde recebeu demonstrações de amizade.

Amanhã, o **Sport** jogará com o **Victoria**.

ENCANTADOS COM A ACOLHIDA

CIDADE DO SALVADOR, 2 — Os chefes da embaixada do **Sport Club do Recife** declararam á imprensa que estão encantados pela maneira que foram recebidos, aqui, pois, ao seu desembarque compareceram desde os directores da **Liga Bahiana** até o povo em geral. No hotel, onde está hospedada a delegação do **Sport**, é grande o movimento de adeptos do sport bretão desde a sua chegada.

O PRESIDENTE DA EMBAIXADA

CIDADE DO SALVADOR, 2 — Arthur de Oliveira, a quem foi entregue a chefia da embaixada do **Sport Club do Recife**, tem sido um amigo sincero, demonstrando vivo interesse pelo conforto e bem estar dos componentes da mesma.

DJALMA DOENTE

CIDADE DO SALVADOR, 2 — Djalma, o conhecido deanteiro do **Sport Club**, talvez não participe do jogo de amanhã, em vista de se encontrar adoentado. O provavel quadro que jogará, amanhã, com o **Victoria**, será o seguinte Clovis — Comasco — Orlando — Omar — Martin — Gelsomino — Plinio — Murillo — Alcides — Magri e Djalma. Toda a turma está disposta, desejando elevar bem alto o nome sportivo de Peranmbuco.

A FEDERAÇÃO PERNAMBUCANA DE CYCLISMO

VAE PROMOVER UMA PARADA CYCLISTICA EM HOMENAGEM AO "DIA DA PATRIA"

Associando-se ás manifestações civicas do dia 7, a **Federação Pernambucana** de Cyclismo fará realizar uma parada cyclistica com a participação dos clubs filiados.

A's 7 horas da manhã desse dia deverão se achar todos os corredores dos clubs na séde da **Federação**, á rua da Aurora, 127, onde depois da revista passada pelo presidente e demais directores dos clubs, sairá em passeio pelas principaes ruas desta cidade.

O itinerario será publicado na proxima terça-feira, assim como a ordem de formatura.

Ao club que maior numero de corredores apresentar, ser-lhe-á offertada a taça **General Firmo Freire**, instituida pela **Federação Pernambucana de Cyclismo**.

A **Federação** já está providenciando no sentido de obter do general Firmo Freire permissão para offerecer a alludida taça com o seu nome.

A. B. C. SPORT CLUB
Official

A directoria do A.B.C. está communicando aos seus associados que mudou sua séde social para a rua de São Miguel, 767, em Afogados.

Por motivo das festas do III Congresso Eucharistico, a direcção technica suspendeu o treino marcado para hoje.

ASSOCIAÇAO SUBURBANA

Foram os seguintes os despachos proferidos hontem pelo presidente da A.S.D.T.:

"Officio do **Odeon F. Club** pedindo licença para jogar amistosamente com o **Diversional S. Club** e do **Centro Sportivo de A. Fria**, no mesmo sentido. — Como pede — (com o **C. S. do Pina**). Officio do **Ibis Sport Club** pedindo licença para jogar amistosamente com o **Estudantes F. Club** no proximo domingo, 3 do corrente. — Como pede."

Departamento de Finanças

O director do departamento de finanças está solicitando o comparecimento do representante do **Centro Sportivo José Bonifacio**, com urgencia, afim de resolver assumptos de seu interesse.

TREINARA' HOJE, O "CENTRO SPORTIVO TABAJARAS"

Tendo de realizar-se hoje, ás 8 horas, no campo da rua das Moças, um treino das equipes do club, o director de sports do **Centro Sportivo Tabajaras** está encarecendo a presença dos elementos abaixo escalados, lembrando aos mesmos a proxima decisão do campeonato da zona:

Louro — Velhinho — Gileno — Bianco — Alcixo — Gilvan — Salathiel — Ruy — Estacio — Goyaz — Ulysses — Tourinho — Allemão — Haroldo — Ivo — Oscar — Gondin — Zeca — Joel — Soares — Maneco — Renatinho — Negromonte — Milton — Paulo — Zezinho — Edgard — Symphronio — Morato — Frajola — Braz — Arlindo e os demais que desejarem comparecer áquella praça de sports.

CONSTRUCÇÃO DA FABRICA DE AVIÕES DE LAGÔA SANTA

RIO, 2 (A. M.) — Sob a presidencia do min'stro Mendonça Lima reuniu-se a commissão afim de apreciar a parte technica da proposta para a construcção da fabrica de aviões em Lagôa Santa. Ha uma firma constructora cons'derada idonea.

NAVIOS PARA O LLOYD BRASILEIRO

RIO, 2 (A. M.) — Autorisado pelo presidente Getulio Vargas, o m'nistro Mendonça Lima ordenou a elaboração das bases do contracto com os armadores norte-americanos, a ser firmado em breve, afim de ser adquiridos pelo Lloyd Brasileiro, quatorze navios de differentes tonelagem.

EXTRA-NUMERARIOS PARA A CENTRAL

RIO, 2 (A. M.) — O ministro Mendonça Lima enviou um officio ao D. A. S. P. propondo portarias de admissão de 19.322 extra-numerarios mensalistas da Central do Brasil e que sejam expedidas medidas para que os servidores obtenham melhoria de salario.

DE / A	MONTEVIDEO	BUENOS AIRES	MENDOZA	SANTIAGO
NATAL	3:460$000	3:620$000	4:150$000	4:870$000
RECIFE	3:280$000	3:440$000	3:970$000	4:690$000
BAHIA	2:800$000	2:930$000	3:460$000	4:180$000
RIO DE JANEIRO	1:830$000	1:990$000	2:520$000	3:240$000
PORTO ALEGRE	770$000	920$000	1:460$000	2:180$000

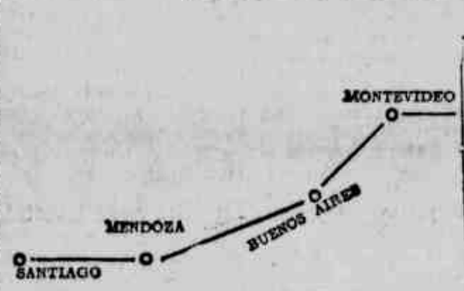

TERÇA		DOMINGO
5,30 Sahi.	NATAL	Cheg. 22,00
6,50 Sahi.	RECIFE	Sahi. 20,50
10,00 Sahi.	BAHIA	Sahi. 17,45
12,40 Sahi.	CARAVELLAS	Sahi. 15,00
17,00 Cheg.	RIO DE JANEIRO	Sahi. 11,15
QUARTA		
6,20 Sahi.	RIO DE JANEIRO	Cheg. 10,45
11,45 Sahi.	PORTO ALEGRE	Sahi. 5,45
14,45 X	MONTEVIDEO	—
15,35 Cheg.	BUENOS AIRES	Sahi. 00,0
QUINTA		SABBADO
7,00 Sahi.	BUENOS AIRES	Cheg. 13,50
11,50 Sahi.	MENDOZA	Sahi. 9,20
13,10 Sahi.	SANTIAGO	Sahi. 7,30

(X) escala facultativa — (Horas locaes)

CARDOSO & NUNES

TECIDOS EM GROSSO

RUA PRES. JOÃO PESSÔA, 280

End. Teleg. CARDOSO

CAMPINA GRANDE

PARAÍBA.

"THE GREAT WESTERN OF BRASIL RAILWAY COMPANY LIMITED"

ALGUMAS INFORMAÇOES INTERESSANTES SOBRE TRANSPORTES EFETUADOS DURANTE OS ANOS DE 1932 a 1938

	1932	1933	1934	1935	1936	1937	1938
Passageiros (numero)	2.241.718	2.347.289	2.548.620	3.131.101	3.194.306	3.163.203	3.267.634
Encomenda e Bagagem (toneladas)	11.460	10.776	10.887	13.313	15.796	14.190	13.969
MERCADORIAS (toneladas)							
Açucar	28.584	197.805	185.249	235.699	190.861	156.537	226.339
Algodão	26.800	27.979	45.087	51.417	58.748	67.058	52.920
Alcool e aguardente	11.716	9.993	12.226	15.884	15.429	10.117	16.401
Algodão em caróço	—	—	—	3.344	3.954	7.835	11.832
Caróço de Algodão	37.774	23.252	41.397	69.961	77.259	65.403	60.624
Cimento	—	—	—	9.655	19.996	35.096	43.412
Café	5.503	5.673	3.596	5.052	6.228	2.096	4.220
Canas de Açucar	126.718	108.260	533.446	773.040	550.621	375.709	572.239
Carvão Vegetal	19.822	23.030	22.228	18.009	12.895	9.002	11.942
Feijão	14.081	8.091	10.090	10.390	7.408	9.891	7.474
Farinha de trigo	18.452	18.682	13.482	16.926	19.571	22.926	22.217
Fazendas e tecidos	2.530	3.740	4.161	6.025	5.515	6.578	7.986
Gasolina e querosene	7.626	12.719	14.483	12.709	12.802	10.479	9.336
Lenha	33.514	37.757	42.798	38.429	24.920	33.164	38.862
Mandioca	38.327	31.971	16.042	11.844	16.245	16.013	12.766
Milho	24.765	27.411	45.159	29.892	15.718	17.088	42.070
Mamona	7.681	11.539	9.343	12.935	14.068	20.765	18.118
Pasta e farelo de algodão			—	2.785	2.818	12.423	20.773
Sal	16.849	17.305	17.890	17.068	17.435	19.693	18.542
Xarque	6.220	9.004	5.869	7.923	5.449	6.139	6.275
Diversos	130.263	160.255	177.803	197.559	196.380	244.163	187.635
Total	1.257.421	1.134.466	1.200.349	1.546.546	1.274.320	1.148.985	1.392.003

QUEM VOS SERVE MELHOR MERECE VOSSA PREFERENCIA. SEGURANÇA, ECONOMIA E PRESTEZA.

ARAUJO RIQUE & CIA.

EXPORTADORES DE ALGODÃO

PRENSA HIDRAULICA

CAMPINA GRANDE

PARAIBA DO NORTE — BRASIL

Codigos: — Mascote: 1.ª e 2.ª Ed. União e Particulares.

CAIXA POSTAL 26 — Fone: 232 — Teleg: RIQUE. Rua da Republica, 152

M. EDUARDO & CIA.

Commissarios de Algodão

AGENTES (da "EQUITATIVA" (Seguros gerais).
(da "CEN-TENIAL" (Maquinas de beneficiar algodão produto da "CEN-TENIAL COTTON GIN COMPANY". Comumbus — E. U. A. GEORGIA.

TELE (grama: SERIDO'
(fone - 198 — CAIXA POSTAL - 33.

RUA PRES. JOÃO PESSÔA - 176 -- CAMPINA GRANDE

Como homenagem ás imponentes cerimonias do III Congresso Eucharistico Nacional, ora reunido no Recife, as sociedades sportivas locaes resolveram suspender, hoje, as provas officiaes de campeonato, inclusive a reunião turfistica do Prado da Magdalena

CAMPINA GRANDE, A CIDADE LEADER DO INTERIOR NORDESTINO, ATRAVESSA UMA PHASE DE PROGRESSO

O PREFEITO BENTO FIGUEIREDO REALIZA UMA ADMINISTRAÇÃO PROVEITOSA, QUE SE ASSIGNALA POR VARIOS MELHORAMENTOS DE VULTO, COMO SEJAM A CONSTRUCÇÃO DO MERCADO PUBLICO, DO HOSPITAL DE ISOLAMENTO, DA PONTE DE SANTO ANTONIO, ALEM DE GRANDES TRECHOS DE CALÇAMENTO E ESTRADAS DE RODAGEM

Ponte de Santo Antonio, em Campina Grande, que dá accesso ao bairro desse nome e foi construida na administração do prefeito Bento Figueiredo

Campina Grande é, não resta duvida, a capital do interior do Nordeste. Emporio commercial de destacada importancia, o seu desenvolvimento vamos encontrar em todos os sectores de sua actividade.

Actualmente entregue ao zelo administrativo do prefeito Bento Figueiredo, Campina Grande conta com melhoramentos de vulto executados na sua gestão. Dentre esses melhoramentos merecem registro especial o serviço de saneamento da cidade, grande obra executada pelo Estado e na qual foram dispendidos mais de vinte mil contos de réis; a construcção da ponte de S. Antonio; do hospital de isolamento; ampliação do cemiterio; e o inicio do mercado publico.

SANEAMENTO DA CIDADE

O saneamento de Campina Grande foi um dos serviços publicos de maior importancia realizados no norte do paiz nestes ultimos annos.

Graças aos esforços do interventor Argemiro de Figueiredo, Campina não soffre mais a penuria dagua. E' hoje uma cidade saneada que, dia a dia, se civiliza, graças ao espirito progressista dos seus habitantes e á cooperação dos governos, estadual e municipal, que lhe fazem justiça, dando-lhe tanto quanto podem para a estabilidade do seu progresso, que era grandemente ameaçado pela falta dagua potavel e serviço de saneamento.

Felizmente, tudo hoje ali se transformou, attrahindo gente de outros logares, para empregar sua mão constructora em outras grandes iniciativas.

Situada a 515 metros de altitude e pelas suas possibilidades de commercio e industria, Campina bem, merece a posição privilegiada que desfructa no mappa economico-social do Nordeste.

PONTE DE SANTO ANTONIO

O prefeito Bento Figueiredo está sempre solicito para ir ao encontro das justas aspirações da população campinense.

No sentido de attender a constantes solicitações dos habitantes do florescente bairro de Santo Antonio, o sr. Bento Figueiredo iniciou a construção da referida ponte, inaugurando-a a 1.º de maio do corrente anno, sob os applausos da grande massa popular que ali compareceu possuida do maior enthusiasmo.

CAMPO DE DEMONSTRAÇÃO

Cumprindo um decreto do interventor Argemiro de Figueiredo, no sentido de, por intermedio dos campos de cultura, incentivar a lavoura em novos moldes, o prefeito Bento Figueiredo preparou um dos melhores campos do Estado, no afastado bairro de Bodocongó, onde se faz uma agricultura adeantada sob methodos racionaes.

Ahi se vê vasta area cultivada de hortaliças, fruteiras, etc., tudo cuidado com efficiente technica. Completam as modernas installações do campo o predio da administração, celeiro, estabulo, toda a área cercada de estacas de cimento armado, bem como um aviario modelo em vias de conclusão.

MERCADO PUBLICO

Outra realização que vae elevar o nome do actual governo municipal campinense será o futuro mercado publico.

Numa área de 130 metros por 60, está sendo levantado o grande edificio. Já se vêem em bôa altura as divisões internas do vasto predio, cuja inauguração será talvez para o inicio de 1940.

Além dos serviços aqui ennumerados, outros de menos vulto se observam, uteis e de estheica para a cidade — calçamento em varias ruas, com respectivo meio-fio, linha dagua, alinhamentos, serviços de estudos e nivelamentos, locação de estradas, conserva de rodagens ligando districtos, desapropriações, etc.

Cumpre notar que, mau grado a crise, por falta de inverno em tempo, e as estiagens do anno anterior, Campina Grande continu'a a ser uma das melhores praças do Nordeste, pelo relevo de seu commercio em grosso, a retalho e sobretudo exportador.

Suas fabricas de oleo, fiação, sabão, usinas de beneficiamento de algodão progridem a cada momento, dão á cidade um aspecto de desusado movimento.

HOSPITAL DE ISOLAMENTO

E' tambem uma obra que recebe, com justiça, os applausos dos campinenses a construcção pela prefeitura, do hospital de isolamento de molestias infecciosas, a dois kilometros da cidade, obra esta em acabamento e que de ha muito se resentia a cidade.

BIBLIOTHECA MUNICIPAL

Bem installada, tendo o prefeito adquirido estantes, mobiliario adequado, livros, etc., a bibliotheca municipal de Campina Grande em breve tornou-se o maior centro de leitura da cidade e o logar predilecto para as reuniões da mocidade. Creou ainda uma galeria de honra na referida bibliotheca, onde têm sido appostos os retratos dos mais illustres campinenses desapparecidos, no que tem sido apoiado pelo Centro Campinense de Cultura, conhecida sociedade local.

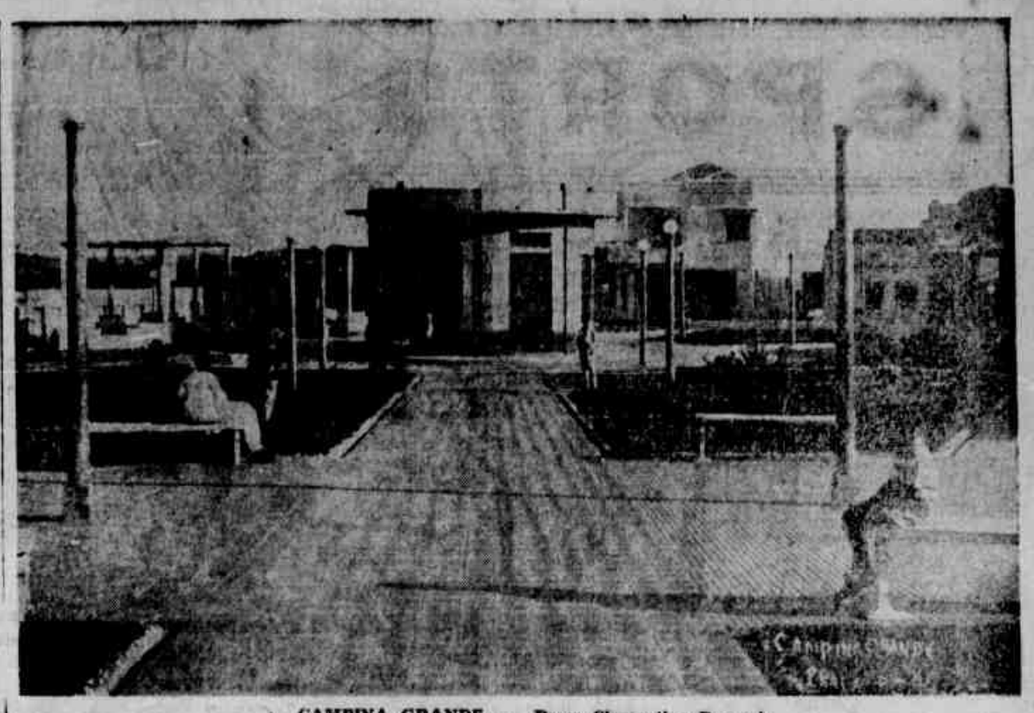

CAMPINA GRANDE — Praça Clementino Procopio

CEMITERIO PUBLICO

A cidade, tendo multiplicado a sua população, carecia de que fosse ampliada a área do cemiterio publico. O prefeito Bento Figueiredo fez acquisição de terrenos annexos, não só augmentando o campo santo, como construiu uma bonita capela, abriu avenidas para tumulos, dando um cunho artistico á divisão interna do referido cemiterio. Fez construir um ossario em prateleiras de cimento armado, assim tambem realizou as devidas reformas no necroterio existente ao lado da alludida capela.

Caracteriza-se, assim, por um programma constructivo e, portanto, á altura do progresso da cidade leader do interior nordestino, a maneira como o sr. Bento Figueiredo vem agindo á frente dos destinos de Campina Grande.

Como se não bastasse aquella serie de melhoramentos de vulto que bem recommendam á sua gestão, teriamos ainda a salientar o seu esforço em favor do equilibrio das finanças municipaes. Basta dizer que no curto espaço de um anno o prefeito Bento Figueiredo já saldou dividas da municipalidade no valor de cerca de novecentos contos de réis.

Suburbio de Campina Grande, vendo-se ao fundo o hospital de isolamento construido na presente administração municipal

COMISSARIADO GERAL
Av. Rio Branco 126-2.º (Edificio Aliança da Bahia)
Phone 9350 — Recife

NEUROSAN contem, além do fósforo organico, sais de cálcio, sódio, magnesio, manganez, ext. de Kola e guaraná e as poderosas

VITAMINAS B E C

Tomar NEUROSAN é despertar o apetite, fazer melhor digestão, assimilar os alimentos e tonificar por tal forma o organismo que em pouco tempo a pessôa se sente perfeitamente "remoçada".

EXGOTADOS! FRACOS! NEURASTENICOS!
Experimental hoje mesmo o NEUROSAN e notai os surpreendentes resultados

SANBRA

SOCIEDADE ALGODOEIRA DO NORDESTE BRASILEIRO S. A.

AVENIDA MARQUES DE OLINDA, 133 — RECIFE

Telegramma: — "SANBRA"

Phones: 9087 — 9088 — 9236 — 9581 — 9582

Filiaes: SAO PAULO — MACEIO' — CAMPINA GRANDE — NATAL — FORTALEZA

AGENCIAS EM TODOS OS ESTADOS DO NORDESTE

COMPRADORES E VENDEDORES DE:

ALGODÃO EM CAROÇO
ALGODÃO EM PLUMA
CAROÇO DE ALGODÃO
MAMONA
CÊRA DE CARNAÚBA

40 USINAS DESCAROÇADORAS MODERNAS — 5 PRENSAS HYDRAULICAS DE ALTA DENSIDADE PARA ALGODAO

SANBRA

EXPOSIÇÃO DE LITERATURA CATHOLICA

INAUGURADA HONTEM NA ESCOLA NORMAL

Nos salões da Escola Normal Official realizou-se, hontem, o acto inaugural da Exposição de Literatura Catholica, que promove a Juventude Universitaria Catholica com a contribuição da Cruzada da Bôa Imprensa.

Com essa realização teve em vista a JUC, não apenas a propagação do bom livro mas principalmente mostrar ao grande publico que tem comparecido aos salões da Escola Normal os valores de que já dispõe a literatura catholica do Brasil, graças aos esforços de innumeras casas editoras pertencentes ás congregações religiosas ou organizações outras. Em particular, patenteará tambem essa Exposição os esforços altamente meritorios da Cruzada da Bôa Imprensa — organização que tem á sua frente o revdmo. Pe. Humberto Hohden, notavel publicista e escriptor catholico, ao lado do escriptor Soares de Azevedo.

Estão expostos cerca de 6.000 livros, offerecidos, dentre outras pelas seguintes casas editoras: Vozes de Petropolis, Editora ABC., Mensageiro da Fé, Pia Sociedade de S. Paulo, Livraria Selbach, Livraria da Bôa Imprensa, Lar Catholico, de Juiz de Fóra, Coração de Jesus, de Taubaté, Melhoramentos de S. Paulo, edições das Congregações Salesianas, dos Benedictinos e dos Franciscanos, além de grande quantidade de livros estrangeiros — francezes, italianos e allemães, recebidos de differentes livrarias. Faz-se salientar dentre os livros expostos a bellissima collecção allemã bem como as novas edições dos Missaes, Quotidianas e a apresentação do Missal Dominical, editado pelo Mosteiro Benedictino da Bahia. Está tambem representada a Congregação Marianna da Mocidade Academica.

Graças aos esforços de intellectuaes catholicos do nosso meio, figura tambem na Exposição uma collecção das principaes obras do grande pensador Jacques Maritain.

A Exposição está franqueada ao publico desde hontem, continuando aberta durante todos os dias do Congresso, das 8 horas da manhã em diante, sob a fiscalização e orientação dos academicos pertencentes á Juventude Universitaria Catholica e das representantes da Cruzada da Bôa Imprensa, presentes ás cerimonias eucharisticas, cujos trabalhos, por intermedio do padre H. Hohden, foram gentilmente cedidos para tal fim.

A Juventude Universitaria Catholica convida ao povo pernambucano peregrinos e principalmente todos os membros das diversas organizações da Acção Catholica para que visitem a Exposição.

NO emtanto, agora, depois que ficou viuva, é com as joias, com a baixella, com as peças do mobiliario, com os quadros e tapeçaria que ella vae pagando a casa e provendo o sustento dos filhos pequenos...

Si o Sr. é tambem marido que não deixa faltar nada em casa, evite que, amanhã ou depois, sua esposa se veja nessa triste situação de viuva. Dê-lhe então o que ella mais precisa: — a tranquillidade dos annos futuros. Reflicta nas surpresas que o Destino reserva. Pense nas difficuldades de dinheiro que sua esposa passará, si o Sr. vier a desapparecer, sem deixar bens. Faça, então, um Seguro de Vida. Não confie demais em estar bem, agora, de saude e financeiramente. Aproveite justamente essa situação e faça o Seguro que a familia precisa. Procure trocar idéas com um Agente da "Sul America" e o Sr. verá que existem planos de seguros ajustaveis a todas as bolsas. Use o coupon abaixo e peça, gratis e sem compromisso, o util folheto explicativo sobre Seguro de Vida.

FIRME como o Pão de Assucar

Sul America
Companhia Nacional de Seguros de Vida
Fundada em 1895

A' SUL AMERICA
Caixa Postal 971 — Rio

Desejo receber — sem qualquer compromisso de minha parte — o folheto explicativo sobre "Seguro de Vida".

6-XXX-34 P

Nome _____
Rua _____
Cidade _____ Est. _____

BANCO DO POVO

INSTALLADO EM 27 DE ABRIL DE 1936
Carta Patente N.º 1529 de 21 de Junho de 1937

CAPITAL	1.000:000$000
FUNDO DE RESERVA	2.150:000$000
FUNDO PARA INTEGRALISAÇÃO DO CAPITAL	350:000$000
LUCROS SUSPENSOS	144:818$350

Balancete em 31 de Agosto de 1939

ACTIVO

Accionistas		400:000$000
Emprestimos e C/C Garantidos		10.856:172$650
Letras a Receber		18.756:160$620
Letras Descontadas		20.379:895$710
Filial de João Pessôa		1.706:522$900
Agentes e Correspondentes (saldo a nossa disposição)		2.658:075$600
Acções em Caução		60:000$000
Moveis e Utensilios		50:025$000
Titulos e Immoveis Pertencentes ao Banco		1.074:901$820
Valores Caucionados		8.391:170$100
Valores Depositados		11.604:496$000
Diversas Contas		328:852$100
CAIXA:		
Em moeda corrente no Banco	2.542:931$840	
No Banco do Brasil e noutros Bancos da praça	4.190:213$700	6.733:145$540
Rs.		82.999:418$130

PASSIVO

Capital		1.000:000$000
Fundo de Reserva		2.150:000$000
Fundo para Integralisação do Capital		350:000$000
Lucros Suspensos		144:818$350
DEPOSITOS:		
Em C/C Sem Juros	805:253$390	
Em C/C Limitada	9.033:941$860	
Em C/C Movimento	7.400:731$850	
Prazo Fixo e Previo Aviso	22.793:765$500	39.733:692$600
Credores por Effeitos em Cobrança		18.756:160$620
Caução da Directoria		60:000$000
Garantias Diversas		8.391:170$100
Depositantes de Titulos e Valores		11.604:496$000
Filial de João Pessôa		360:761$400
Agentes e Correspondentes		46:624$760
Diversas Contas		351:077$000
DIVIDENDOS:		
Saldo não reclamado		50:617$300
Rs.		82.999:418$130

RECIFE, 1.º de Setembro de 1939.
(a) — Dr. Severino Marques de Queiroz Pinheiro — Vice-Presidente.
(") — Miguel G. Oliveira — Gerente.
(") — Hiram Lambert — Sub-Contador.

BANCO DO POVO

(Filial de João Pessôa)
Carta Patente N.º 1530 de 21 de Junho de 1937
INSTALLADA EM 2 DE MARÇO DE 1938
Balancete em 31 de Agosto de 1939

ACTIVO

Matriz		360.761$400
Emprestimos e C/C/ Garantidos		364:726$800
Letras a Receber		4.024:401$600
Letras Descontadas		1.579:391$100
Agentes e Correspondentes (saldo a nossa disposição)		252:988$700
Diversas Contas		46:064$500
CAIXA:		
Em moeda corrente no Banco	178:403$400	
No Banco do Brasil	900:000$000	1.078:403$400
Rs.		7.706:757$500

PASSIVO

Matriz		1.706:522$900
DEPOSITOS:		
Em C/C/ Sem Juros	2:275$500	
Em C/C/ Limitada	327:547$500	
Em C/C/ Movimento	1.222:256$800	
Prazo Fixo e Previo Aviso	360:075$500	1.912:155$300
Credores por Effeitos em Cobrança		4.024:401$600
Agentes e Correspondentes		17:374$600
Diversas Contas		46:285$100
Rs.		7.706:757$500

JOÃO PESSÔA, 1.º de Setembro de 1939.
(a) Marcos da Costa — Gerente
(") C. A. Barelmann — Contador

VISTO
Dr. Severino Marques de Queiroz Pinheiro — Vice-Presidente

TRIUMPHADOR
MARCA REGISTRADA
BRIM BRANCO E CORES

E' o melhor brim que se fabrica no Brasil
TRIUMPHADOR
E' a ultima palavra em brins nacionaes
TRIUMPHADOR
E' tão bom como os melhores brins estrangeiros.
TRIUMPHADOR
E' o brim que todos os Snrs. Officiaes usam
TRIUMPHADOR
Encontra-se á venda em todas as casas de tecidos.

Distribuidores em todo o Brasil
JOSE' SILVA & CIA., LTDA. — RIO DE JANEIRO

INSTALLA-SE HOJE O III CONGRESSO, ETC

(Conclusão da ultima pagina)

lairo, pelo sr. Nilo Pereira, director technico da Educação.

Benção do SS. Sacramento.

O TRAFEGO DURANTE AS CERIMONIAS

O delegado de Transito baixou as seguintes instrucções para o serviço do trafego, durante as cerimonias do III Congresso:

HOJE — A's 7 e 1|2 horas, os carros das linhas de Beberibe, Agua Fria e Encruzilhada, voltarão da esquina da rua do Principe e os de Campo Grande e Matadouro, da entrada da avenida Visconde de Suassuna. Os de Olinda serão desviados pelas ruas da Aurora e Lima (ida e volta). A's 15 e 30 será feito identico serviço.

AMANHÃ — A's 6 horas os bonds das linhas acima referidas voltarão dos mesmos pontos. A's 16 horas, idem. A's 20 horas será suspenso o trafego de bonds pela ponte Mauricio de Nassau fazendo-se o trajecto pela ponte Duarque de Macêdo e rua do Imperador.

DIA 5 — A's 6 horas os bonds de Campo Grande, Beberibe, Olinda, Agua Fria, Matadouro e Encruzilhada, voltarão dos mesmos pontos dos dias anteriores.

DIA 6 — A's 6 horas, idem, idem. A's 8 e 30 será desviado o trafego da rua Duque de Caxias (volta) para Concordia. A's 16 horas os bonds de Campo Grande, Beberibe, Agua Fria e Encruzilhada, voltarão dos mesmos pontos já determinados.

DIA 7 — Das 5 ás 7 horas será desviado o trafego de bonds a exemplo das determinações anteriores até o termino da parada militar. A's 15 horas será o mesmo suspenso do centro da cidade, voltando os bonds dos pontos designados nas instrucções para os dias 1 e 2.

Os automoveis que se dirigirem para o Congresso Eucharistico, deixarão os passageiros na esquina da rua 7 de Setembro e no Largo 13 de Maio, nas proximidades da Escola Normal, voltando dos mesmos pontos ou estacionando nos logares determinados pela fiscalização.

De accordo com as instrucções recebidas da commissão organizadora do Congresso, só terão entrada no recinto deste os automoveis conduzindo o cardeal legado, o interventor federal, o commandante da Região, secretarios de Estado, prefeito da capital, capitão do porto, chefe do Estado Maior da Região e os commandantes dos 30º e 31º B. C. e da Brigada Militar do Estado.

Além dos automoveis acima, ingressarão tambem os carros que conduzirem as autoridades ecclesiasticas e as commissões executivas, e de finanças do Congresso, os quaes terão affixado no parabrisa um distico fornecido pela Delegacia de Transito.

Os automoveis que tiverem de ingressar no recinto do Congresso entrarão pelo ultimo portão localizado na rua da Saudade.

MISSA NO RITO MARONITA, NA PENHA

Encontra-se nesta cidade para assistir ás cerimonias do III Congresso Eucharistico Nacional, uma delegação da Missão Maronita Libaneza no Brasil. Vem sob a chefia do padre Elias Maria Gorayab. Na proxima quarta-feira o padre Elias rezará uma missa no rito oriental maronita. O acto será ás 8 1|2 horas, na Igreja da Penha, com acompanhamento do côro dirigido pelo prof. Pedro Zoghi. Será celebrada no idioma aramaico que é o mesmo em que Christo instituiu a Eucharistia.

A Missão vae offerecer ao III Congresso Eucharistico uma pedra-ara com reliquias dos logares santos.

ASSOCIAÇÃO COMMERCIAL

A Associação Commercial, a Federação dos Syndicatos Industriaes e a Federação dos Syndicatos Commerciaes levam ao conhecimento do commercio e da industria do Recife o appello que á primeira destas associações dirigiu a Commissão Organizadora do III Congresso Eucharistico para, durante os dias de amanhã e 5 e 6 do corrente, encerrarem as suas actividades ás 16 1|2 horas.

As solennidades que serão realizadas naquelles dias servirão de testemunho do espirito religioso do nosso povo, sendo justo, pois, que a tais demonstrações de fé possam se associar os catholicos que emprestam á sua actividade ao commercio e á industria do Recife.

HOMENAGEM DO GOVERNO DO ESTADO AO CARDEAL LEGADO E AOS PEREGRINOS

O interventor federal offerecerá ao cardeal legado, aos arcebispos e bispos, presentes ao III Congresso Eucharistico Nacional, um grande banquete no dia 7, "Dia da Patria".

Aos peregrinos dos Estados que vieram assistir ás solennidades do Congresso Eucharistico, offerecerá o chefe do governo, uma recepção em Palacio, seguida de chá no parque, ouvindo-se o Orpheão da Brigada Militar em canções pernambucanas.

— Estiveram hontem em visita ao DIARIO DE PERNAMBUCO os srs. José Ferreira Lima, Agilberto Telles, Antonio Conde Dias e Carlos Leite, membros da delegação sergipana que veiu participar do III Congresso Eucharistico.

— Esteve hontem em visita á redacção do DIARIO DE PERNAMBUCO a commissão representativa do Estado do Pará ao III Congresso Eucharistico Nacional, dr. Augusto Borborema, juiz de direito da capital e representante do governo do Estado; dr. Aldebaron Klautau, advogado e professor da Escola Normal; e o engenheiro Moacel Guilhon. Acompanhou-os o sr. Avertano Rocha.

Aproveitando a visita á nossa redacção, o sr. Augusto Borborema offereceu-nos um exemplar do livro Fundação da cidade paraense e outros aspectos da Historia do Brasil, da autoria do sr. Arthur Porto.

— Visitaram hontem o DIARIO DE PERNAMBUCO, o sr. Octavio Paris, director do Lyceu do Ceará, e os academicos Hildebrando Espinola, do correio do Ceará, Waldecir Uchôa, Luiz Teixeira e José Milton Dias.

CONTRA ESPINHAS, CRAVOS, SARDAS, PANNOS E MANCHAS
USE BIOCUTIS
A VIDA DA PELLE
A venda na Pharmacia São João
Rua Larga do Rosario n.º 244

A POLITICA DE CERCO E OS BALKANS

NOS BALKANS, COMO EM TODA PARTE, AS POSIÇÕES SE TORNAM CADA VEZ MAIS DEFINIDAS, E CADA VEZ MAIS CONCRETAS AS RESPONSABILIDADES

Virginio GAYDA
(Director do "Giornale d'Italia")
(COPYRIGHT DOS "DIA RIOS ASSOCIADOS")

ROMA, agosto.

Vagarosa e methodica, está a desenvolver-se a acção da Inglaterra e da França, entre os paizes balkanicos, para acorrental-os ao systema do cerco.

São muitos, já, os episodios que a chronica politica pode registrar, evidenciando a vitalidade destas manobras, das quaes já nos occupámos, externando claramente a nossa opinião sobre o seu valor. Voltemos, porem, a tratar da questão.

Não pedece duvidas que a Grã-Bretanha, auxiliada pela França, — já agora reduzida a imitar as iniciativas da sua alliada, na situação de medjocre segundo — procura fazer reflorescer, com novas forças e novos motivos, mas com as mesmas funcções, a Entente Balkanica, cujas finalidades essenciaes consistem no isolamento da Bulgaria e na formação de uma barreira duvidosa, contra a natural expansão, nos Balkans, das influencias italiana e allemã.

Para este fim, o governo de Londres, que se não importa com despesas e com a escolha dos meios, alterna os emprestimos, "sol-disant" generosos, com as intimidações politicas e os panoramas lisonjeiros de mysteriosas miragens.

Dezoeto milhões de esterlinos já foram, em parte, entregues, e, em parte, promettidos á Turquia; cinco e meio milhões de libras á Rumania e dois milhões e duzentos mil esterlinos á Grecia.

Aos emprestimos, porem, foram accrescentadas as garantias bilateraes ou unilateraes — pactos politicos e militares de alliança, que deveriam estender a manobra offensiva do cerco até á frente da Europa balkanica.

HERDEIRA DO METHODO DE ABDUL HAMID

Quaes são as posições creadas pelas diversas garantias.

A Turquia apparece, sem a menor duvida, como o paiz que mais clamorosamente adheriu á directriz britannica. Não o occulta. Pelo contrario, gaba-se disso, em seus jornaes, com uma ostentação que, ás vezes, se torna provocante.

E' innegavel que a Turquia iniciou a partida com uma ostentação. Operando com methodos mercantis assegurou-se, de uma parte, a cessão territorial do Sandjack de Alexandreeta e, de outra, os grandes emprestimos, que deverão servir para os seus armamentos, para o rejustamento de sua economia e para as suas serias especulações politicas e financeiras.

Com estes caracteres, porem, a politica turca revelou-se inesperadamente, em seu novo rumo, mais a herdeira afastada do methodo de directa visão constructiva de Abdul Hamid, do que a herdeira dos postulados de Kemal Ataturk.

A Turquia, em summa, exigio que a passagem, para se arregimentar ao serviço da politica franco-britannica.

A historia do futuro proximo dirá si esse foi o bom caminho. A historia presente diz, entretanto, que esse caminho diverge violentamente do outro traçado por Kemal Pachá que, na sua visão de largo descortino dos verdadeiros interesses turcos, preoccupava-se em manter a politica do seu paiz afastada dos compromissos perigosos, e equidistante entre as politicas do Eixo e as duas democracias imperiaes, que, em varias occasiões, espoliaram o antigo imperio ottomano.

O certo, entretanto, é que a Turquia está voltando a pensar em seus antigos planos de hegemonia.

Ao mesmo tempo que se insiste sobre accordos militares concluidos e para concluir; sobre entendimentos terrestres e navaes; sobre os preparativos de armas e armadas com os quaes a Turquia deveria dar mão forte á politica do cerco, o governo de Ankara, contando, por sua vez, com o auxilio da França e da Inglaterra, retorna á sua politica de tendencia expansionista.

Declara que seu proposito é o de cultivar uma politica de paz e de amizade com todas as nações e affirma a sua fidelidade á Liga Balkanica.

Acontece, porem, que com essas directrizes, Ankara está creando novas ameaças ao mundo arabe e, em definitivo, tambem á Rumania e, sobretudo, á Grecia.

Já se fala de facto, de uma reivindicação sobre Aleppo e já se notam os signaes evidentes de um seu despertar na Europa.

CREANDO NOVOS PROBLEMAS E CONFLICTOS

Será preciso demonstrar, então, onde se encontra a communhão de interesses e de frente militar, de que se gabam os Estados do cerco.

E' ponto pacifico, já agora, que o despertar da politica turca, nos Balkans, se tornou um facto concreto, a amadurecer novos problemas e conflictos.

E' apenas de 1821, que os gregos e os rumenos, seguindo o heroico exemplo dos servios, se moveram para libertar-se do dominio cruel dos turcos.

A independencia da Grecia data de não ha mais de um seculo. A da Rumania é ainda mais recente. E uma e outra foram alcançadas por etapas, somente quando as potencias européas conseguiram reencontrar uma solidariedade contra a Turquia, que se salvava, sempre, especulando sobre as suas rivalidades.

E eis que, depois de tel-o expulso, até ás margens do territorio europeu, a Grecia e a Rumania, com o concurso activo da Grã-Bretanha e da França — que voltam a suscitar, com a politica do cerco, a rivalidade entre as grandes potencias européas — tornam a reabrir á Turquia a porta para uma sua expansão nos Balkans.

A pacificação do conflicto secular entre a Grecia e a Turquia, foi realizada por iniciativa da Italia, que levou os dois paizes mediterraneos á conclusão de um accordo.

Hoje, a politica do cerco, que se embaba no Mediterraneo, contra a Italia, é destinada a fazer surgir, muito brevemente, novas complicações, nas quaes as nações balkanicas, e começar pela Grecia e pela Turquia, encontrar-se-ão de frente, com oppostos interesses e tendencias.

AS VERDADEIRAS CONVENIENCIAS DA GREGIA

Não menos digna de attenção é a attitude da Grecia. Dir-se-ia que ella se appressa, ainda uma vez, a esquecer os seus verdadeiros interesses, entre os quaes, e, antes de mais nada, está o de uma avaliação realista das vantagens da amizade com a Italia, fronteiriça e maxima potencia mediterranea, para a qual a levam, irresistivelmente, razões geographicas, politicas, historicas e economicas.

Desde algum tempo, a Grecia se collocou, deliberadamente, sobre um caminho que a conduz contra a Italia.

Durante o emprehendimento ethiope, adheriu, muito alem das sancções, ao bloco maritimo do Mediterraneo, contra a Italia, como si ella, tambem, estivesse sendo ameaçada em seus vitaes interesses nacionaes na Africa Oriental. Levantou-se contra a Italia, ainda, por occasião dos accordos de Nyon, durante a guerra da Hespanha, abandonando essa tendencia natural e propria a todas as nações do Mediterraneo, scientes de tudo quanto se relaciona com sua independencia e com a solidariedade para com os outros paizes banhados por esse mar.

No presente momento, vem de acceitar a garantia unilateral britannica, isto é, associa-se a um compromisso cuja significação immediata e inequivoca é a resultante da politica do cerco que a provocou e das finalidades offensivas que se occultam em seu plano.

A exposição de motivos desses compromettimentos, passados e presentes, é bastante especiosa. Apresenta um aspecto pseudo-juridico, sobre o qual se procura construir uma justificação. Fica, porem, o facto da politica hostil.

Dir-se-ia que, acima dos vitaes interesses nacionaes e historicos, a Grecia collocou, na hora presente, os interesses financeiros e certas pretenções snobistas de indefinivel natureza e entidade.

A INSINCERIDADE DA RUMANIA

Interessante, tambem, a attitude da Rumania. Sua politica é mais cautelosa, do lado de fóra. Não imita a Turquia com suas provocantes ostentações e nem a Grecia, que não nega a sua nova submissão á politica britannica, embora não a confesse.

Assim mesmo a Rumania acceitou a garantia unilateral britannica, apesar de pretender disfarçar-lhe a significação através de reiteradas manifestações de amizade á Italia e á Allemanha, invocando actos e factos que, recentemente, reforçaram as suas relações com os dois Estados do Eixo, e através as insistentes declarações sobre a propria independencia e soberania.

A verdade, para a Rumania, como para os outros Estados — embora dura e desagradavel — é que a substancia e a responsabilidade da politica dos varios paizes balkanicos, são definidas, hoje, pela garantia que, numa forma ou na outra, elles acceitaram.

A significação dessas garantias não admitte duvidas. As garantias empenham os paizes garantidos num bloco dirigido contra a Italia e o Eixo, a serviço dos propositos offensivos da França e da Inglaterra.

E' esse ponto essencial que deve ser bem fixado.

Antes de se deixar prender pelo engodo anglo-francez, os Estados garantidos deveriam ter raciocinado e pesado, entre outros, o valor e a consistencia que, na prova dos factos demonstraram possuir os compromissos tomados em tempos anteriores, pela Inglaterra e pela França, com outras nações da Europa, da Asia e da Africa.

Teriam agido mais acertadamente si tivessem reflectido — e o podem fazer ainda — sobre este aspecto fundamental. E' a historia de hontem e de sempre.

A Rumania e a Grecia sustentarão que não se pode renunciar a uma garantia protectora. Desse forma, fingem esquecer o verdadeiro caracter e a finalidade hostil dessa garantia, com relação á Italia e á Allemanha.

Eloquente, a esse respeito, é a attitude dos Estados Balticos, os quaes recusaram com firmeza as garantias de terceiros, precisamente porque não queriam que sobre elles pairasse a menor suspeita de solidariedade num compromisso hostil ás nações do Eixo e, alem do mais, contrario aos interesses nacionaes e á propria soberania e independencia.

NÃO HA MOTIVOS PARA DRAMATIZAR

Vamos concluir. Destas constatações, não queremos extrahir um motivo para dramas.

O Imbroglio balkanico jamais impediu á Italia o desenvolvimento do potencial da sua politica exterior.

A posição da Italia é clara. A Italia denuncia os compromissos directos ou indirectos, aos quaes a Inglaterra e a França, para seus fins egoisticos, induziram alguns Estados balkanicos. Desses Estados, a Italia quer a independencia e o desenvolvimento da força e do progresso. A Italia quer que elles incentivem suas relações, quer reciprocas quer com terceiros Estados, sobretudo, com os paizes com os quaes as relações eram e são as resultantes de razões naturaes.

A Yugoslavia, predominante potencia balkanica, já demonstrou com os actos, que sabe ler na verdade da situação presente da politica mundial, que os seus ministros dos Negocios Estrangeiros concordaram em manter contacto entre si, para exame de uma questão de interesse commum.

Affirmam, por outro lado, estar dispostos quanto a elle a collaborar activamente num plano internacional de conciliação, num espirito de imparcialidade superior em relação aos grupos das potencias.

"Assim se affirmarism as affinidades morses que existem entre nações das quaes, alem disso, a politica externa se inspira nos mesmos principios: o amor á paz e a vontade de só intervir num conflicto para defesa de uma independencia ameaçada.

De tal posição, deante dos problemas internacionaes e da solidariedade nascida do seu apego aos mesmos principios resulta entre esses paizes uma communidade de interesses nas circumstancias criticas que atravessamos.

"Esta é a razão pela qual os referidos Estados decidiram de commum accordo realizar em Bruxellas uma reunião na qual estão representados pelos seus ministros dos Negocios Estrangeiros.

Essas mesmas potencias, por intermedio dos seus representantes, chegaram a um accordo sobre os termos da declaração que o rei dos belgas fará hoje, em nome dos chefes dos Estados interessados."

"As deliberações que acabam de se decorrer confirmaram a vontade dos Estados representados, de manter contacto entre si para salvaguarda de interesses communs."

JOSÉ HENRIQUES & CIA.
EXPORTADORES DE ALGODAO — ESTADO DA PARAIBA - BRASIL
JOÃO PESSÔA: PRAÇA ANTENOR NAVARRO 36.
End. Teleg. HENCO.
CAMPINA GRANDE: RUA MARQUEZ DO HERVAL, 62.
CAIXA POSTAL, 63.
Codigos: MASCOTE. 2.ª Ed. UNIAO e PARTICULARES.

De Amanhã á Quinta-feira NO

MODERNO

(Semana do III Congresso Eucharistico Nacional)

UM FILM DE ALTA POESIA HUMANA E RELIGIOSA

A vida gloriosa do grande sacerdote que fundou a Ordem Salesiana; o apostolo que dedicou a sua vida e a sua obra aos jovens e para as jovens; o padre que pelas suas virtudes, depois de morto se tornou Santo!

No mesmo programma: — MOCAMBO (Reportagem da MERIDIONAL-FILM sobre a Campanha Contra o Mocambo)

MATINÉES DIARIAS ás 14 e 30

Amanhã no PARQUE

Matinée ás 14 e 30 -

Um episodio galante da vida do homem mais amado e ao mesmo tempo odiado, do Seculo XVIII!

BRIAN AHERNE

— • —

OLIVIA HAVILLAND

Uma Super-Producção da WARNER-FIRST

O GRANDE GARRICK

HOJE no PARQUE

Matinée ás 14 e 30
Soirée ás 19 e 21 hs.

LORETTA YOUNG e DON AMECHE em

A vida de Alexander Graham Bell

Super-film da 20th Century Fox

HOJE no MODERNO

Matinée ás 14 e 30
Soirée ás 19 e 21 hs.

LUISE RAINER — em —

Mademoiselle Ero-Fro

com MELVYN DOUGLAS e ROBERT YOUNG

Super-producção da Metro-G-Mayer

QUINTA-FEIRA NO PARQUE

UM ROMANCE QUE TODOS VERÃO COM O CORAÇÃO NOS OLHOS!

Episodios da vida do Padre Flanagan, o fundador da "Cidade dos Meninos!

Um film para empolgar multidões!

IDEAL

com 2.ª classe no Passo da Patria, diariamente á $500 e ingresso

HOJE — — — — — — — — — HOJE

Matinée a 1,40 com a alegre producção do seriado:

"TRES MOÇAS SABIDAS"

e continuação do seriado:

"AS NOVAS AVENTURAS DE TARZAN"

Soirée ás 5 1|2 e 7 1|2: A Metro apresenta Luise Rainer e Spencer Tracy em:

LABIRINTOS DO DESTINO

Dois corações apaixonados, em luta com a voragem da Metropole! Iniciam o programma — Cinedia Jornal Vol. II — 23 DFB. e Fox Movietone

Terça-feira: — "CERCO DE HOLLYWOOD"

ELDORADO

Com 2.ª classe á Rua São Miguel, diariamente á $500 e ingresso

HOJE — — — — — — — — — HOJE

Matinée ás 2 1|2 com a continuação do seriado:

"AS NOVAS AVENTURAS DE TARZAN"

e "DOIS CAIPIRAS LADINOS"

Soirée ás 6 e 8 horas — A Metro apresenta O GORDO E O MAGRO em:

DOIS CAIPIRAS LADINOS

Dois demarcadores de povoados, perdidos no sertão americano! Iniciam o programma — O Presidente da Republica em Nictheroy — DFB. Fox Movietone e um Short colorido

Terça-Feira: — "O DITADOR"

TORRE

HOJE — — — — — — — — — — — — — — — HOJE

Matinée ás 2 1|2 com a conclusão do seriado:

"AS NOVAS AVENTURAS DE TARZAN"

Inicio do seriado:

"OS PERIGOS DE PAULINA"

e a alta comedia: "UMA NOITE NA OPERA"

Soirée ás 6 e 8 horas — O Broadway-Programma apresenta, novo todo falado e cantado:

"OS BARQUEIROS DO VOLGA"

Terça-feira - "Melodia da Metropole"

Procurem frequentar estes cinemas durante as festas do Congresso Eucharistico, cujos programmas foram organizados para agradar os nossos visitantes. Sempre os melhores films nas mais modernas e confortaveis casas dos bairros da cidade

NO CENTRAL

(Afogados)

HOJE — Na Matinée: — 1.º — Um (D.N.); 2.º — A gozada comedia dos 3 Patetas: "AARAIA MIUDA"; 3.º — a (5.ª serie(do:

O PHANTASMA DO AR

4.º — Larry Croble, no "colossal" film de aventuras "Paramount" "ENTRE LADRÕES"

Na Soirée — Henry Fonda, Madaleine Carrol e Léo Carrido — em:

"BLOQUEIO"

Factos veridicos da Guerra da Hespanha — com todo o seu cotejo de miserias!!

Grande realização da "United"

Complementos: — (D.N.) e a comedia dos 3 Patetas: "ARRAIA MIUDE"

ENCRUZILHADA e S. JOSE'

(Novas installações Cineiom — o som perfeito)

HOJE E AMANHÃ — (ULTIMAS EXHIBIÇÕES) DO MAIOR FILM BRASILEIRO QUE VEM "ABAFANDO":

"FOOT-BALL EM FAMILIA"

Uma producção "Sono-Film" para a (D.N.) — Jayme Costa, Dircinha Baptista, Grande de Othelo e outros, além do "Team" do Fluminense

Complementos: — (D.N.), Fox Movietone e Short colorido. — Decrete feriado hoje e amanhã e venha assistir este importante film

ENCRUZILHADA

3.ª feira (somente) William Boyd no forte film de aventuras "Paramount":

O FIM DA QUADRILHA

4.ª e 5.ª feira — 6 e 7 de Setembro — Em homenagem ao III Congresso Eucharistico Nacional 20th Century Fox, apresenta:

"SETIMO CÉU"

Um poema de ternura, Fé e Religiosidade! — com James Stuart e Simon Simone

"ENCRUZILHADA E S. JOSEE" (SIMULTANEAMENTE) A COMEÇAR DE 6.ª FEIRA: — ERROL FLYNN NA GIGANTESCA PRODUCÇÃO DA "WARNER FIRST": — "O PRINCIPE O MENDIGO" — SENSACIONAL!

REUNE-SE O GABINETE HESPANHOL

MAXIMA ATTENÇÃO AOS ACONTECIMENTOS DA EUROPA ORIENTAL

BURGOS, 2 (D. P.) — O Conselho de Ministros esteve reunido, hoje, aqui, examinou a grave situação creada na Europa Oriental e acompanha com a maxima attenção a marcha dos acontecimentos, tendo sido approvada uma lei que antecipa o pagamento das pensões aos operarios aposentados que, em consequencia da legislação anterior, só começariam a recebel-as em julho de 1941 e passarão agora a recebel-as a primeiro de outubro proximo.

Foram augmentados os subsidios á velhice de tres pesetas diarias, estabelecendo-se um novo systema de cobranças, estabelecendo a lei obrigações para o devedor referentes á construcção das finanças e hypothecas que tenham soffrido damnos causados pela guerra. Uma outra lei crea a jurisdição aerea, estabelecendo um regimen especial para empresas mercantis que se dediquem á fabricação de elementos de guerra ou estejam directamente ligadas á applicação da mesma, quanto aos serviços de communicações ou explorações industriaes e mineraes.

Foi creado um conselho coordenador para as construcções navaes e militares e para a organização de colonias e penitenciarias militarizadas. Approvou-se definitivamente o programma naval estudado e preparado pelo governo anterior. Foi decretada a creação de tres inspecções aereas e se resolveu a promoção, por meritos na guerra, do heroico commandante Garcia Morato, gloria da aviação. Por fim o sr. Ignacio Munoz Rojas foi nomeado secretario da Industria e o sr. José Moreno director das regiões devastadas.

O MENOR annuncio, no MELHOR jornal, significa a MAIOR reclame.

O AUXILIO DO CANADÁ A INGLATERRA

LONDRES, 2 — Foi publicada, esta manhã, por Downing-Street, a seguinte mensagem que o presidente do Conselho de Ministros do Canadá, sr. Mackenzie King, enviou, hontem, ao primeiro ministro Neville Chamberlain:

"Depois de uma reunião que o Conselho de Ministros effectuou esta manhã, foi publicada uma proclamação, convocando o Parlamento para 7 do corrente. Foi feita, ás 13 horas de hoje, á imprensa, a seguinte exposição da politica governamental: No caso em que o Reino Unido entre em guerra, afim de resistir a uma aggressão, o governo do Canadá decidiu, por unanimidade, logo que se reuna o Parlamento, obter todos os poderes necessarios no sentido de dar uma cooperação efficaz á Grã-Bretanha. Emquanto isso, as medidas que se tornarem necessarias continuarão a ser tomadas em prol da defesa do Canadá. Proseguirão as consultas com a Grã-Bretanha, á luz de todas as informações disponiveis.

O governo recommendará ao Parlamento as medidas que julga mais efficazes para cooperar com a Grã-Bretanha na defesa do Imperio.

O governo prevê a publicação immediata de uma proclamação, em virtude da lei chamada de "medidas de guerra". A Milicia do Canadá, convocada ha alguns dias, afim de alistar-se voluntariamente, em virtude do paragrapho 63 daquella lei, foi collocada, em virtude do paragrapho 64 da mesma lei, em serviço activo. Os serviços navaes e aereos foram igualmente collocados em serviço activo".

O VALOR do seu ANNUNCIO, depende de QUANTOS o lêem: Annuncie, pois, no DIARIO!

A acção da Cruz Vermelha em caso de guerra

RIO, 2 (A. M.) — Em face dos horrores da nova guerra, a qual vem acelerando o rythmo do trabalho dos membros da Cruz Vermelha, a reportagem procurou ouvir o presidente daquella instituição brasileira.

O general Alvaro Tourinho declarou que em casos identicos ao actual, o comité internacional costuma appellar para as sociedades nacionaes.

Nesse caso, attender-se-á á solicitação, como se verificou durante a guerra civil da Hespanha, quando foram enviados roupas, medicamentos e viveres. Essa perspectiva actual não implicará na amplitude das actividades. Já existe um curso normal de samaritanas ou enfermeiras voluntarias e a Cruz Vermelha recebeu o offerecimento da Escola Anna Nery para cooperar no movimento de preparo de reservas femininas no paiz.

Esperam-se além desses novos offerecimentos, por parte de outros estabelecimentos congeneres. Estamos nos preparando para attender a qualquer appello ou eventualidade. Accentuou que se não cogita de abrir voluntariado entre medicos brasileiros, não sendo opportuna essa medida, visto como passariam esses profissionaes á attribuição da Directoria de Saude do Exercito. Finalizando, declarou que no instante grave da hora presente a Cruz Vermelha acceita auxilio de todas as pessôas de bôa vontade.

PORTUGAL FICARA' NEUTRO

LISBOA, 2 — Um communicado official aqui divulgado, hoje, annuncia que, embora continue a manter a sua alliança com a Grã-Bretanha, Portugal ficará neutro em caso de guerra geral na Europa.

A PROCLAMAÇÃO DO GOVERNO LUSO

LISBOA, 2 — O governo portuguez lançou uma proclamação ao paiz dizendo que apezar dos esforços de eminentes chefes de Governo e com a intervenção directa de muitos ex-chefes de nações, a paz não poude ser mantida, mergulhando a Europa novamente numa catastrophe dolorosa.

Depois accentua que felizmente os deveres de sua alliança com a Inglaterra não obrigam Portugal a abandonar a sua situação de neutralidade. Finalmente o chefe do governo lusitano assim se expressa:

"Não está no poder de homem algum, subtrahir a nação ás dolorosas consequencias de uma guerra duradoura, tendo consciencia de que augmentarão muito os seus trabalhos e as responsabilidades do governo que espera que a nação com elle collabore na resolução de maiores difficuldades, accepto da melhor fórma os sacrificios que se tornarem necessarios".

SO' TOSSE QUEM DESCONHECE PEITORAL LOBELIANO

"NÃO HA OUTRA SOLUÇÃO: A VICTORIA"

UMA ORDEM DO DIA DO MARECHAL GOERING

BERLIM, 2 (U. P.) — A ordem do dia, dirigida aos soldados do ar, que estão iniciando a offensiva germanica em territorio polonez e assignada pelo marechal Goering, diz:

"Aviadores: Com fulminantes ataques, determinareis e exterminareis o inimigo onde quer que offereça resistencia ou que se disperse em fuga. Quebrareis qualquer resistencia e massacrareis com a força dos vossos sacrificios supremos.

Homens e equipagens de terra: Vós, alegres e conscienciosos, prepararéis e velareis pela segurança dos vossos camaradas.

Artilheiros anti-aéreos: Vós derrubareis cada atacante. Cada um dos disparos dos vossos canhões protegerá a vida das vossas mulheres, mães e filhos e a segurança de todo o povo allemão.

Camaradas: Communico-vos que cada um de vós deve dar tudo pelo povo e pela Patria.

A' frente de vós está o nosso amado "Fuehrer" e, atraz, a vóz inteira da nação allemã unida e nacional-socialista.

Não ha mais que uma solução: a victoria".

UMA ORGANIZAÇAO SECRETA ALLEMA NO CHILE

SANTIAGO, 2 (H.) — O director de investigações declarou que recebeu denuncia contra a existencia de uma organização secreta allemã, no Chile, a qual pretende realizar actos terroristas contra as fabricas nacionaes e estrangeiras, que pretendam exportar productos para as nações adversarias da Allemanha.

AS JAZIDAS DE COBRE DE GUARAPUARA

RIO, 2 (A. M.) — Informam de Guarapuava, Est. do Paraná, que os engenheiros encarregados da inspecção das usinas de cobre dali affirmaram que as minas não são importantissimas. Adeantam que essas jazidas poderão resolver o problema mineral do Brasil.

O ABASTECIMENTO DO RIO, EM CASO DE CONFLICTO EUROPEU

RIO, 2 (A. M.) — O director do serviço de abastecimento da Prefeitura communicou que não ha perigo no abastecimento da cidade em consequencia do conflicto europeu. Não obstante, serão tomadas medidas para evitar especulação.

THEATRO SANTA ISABEL

GRUPO GENTE NOSSA

(Sob os auspicios do sr. Interventor Agamenon Magalhães e do sr. Prefeito Novais Filho)

HOJE E POR TODA SEMANA, A'S 20,30 EM PONTO

Imponentes espetaculos sacros, com a peça:

JESUS!

(com autorização eclesiastica)

5 atos e 13 quadros, de autoria do maestro Caparrós

Deslumbrante montagem — Luxuoso guarda-roupa — Riquissimos cenarios. As mais sugestivas passagens da vida de Jesus Cristo

SOLICITADAS

CLUB DE JOIAS E RELOGIOS DO REGULADOR DA MARINHA

Foram sorteados hontem os seguintes socios da cautela 61:

SERIE N. 102 — D. Maria Fernandes Maia — Rua Fernandes Vieira, 630.

SERIE N. 103 — D. Zilda Cavalcanti — Rio de Janeiro.

SERIE N. 104 — D. Otilia Leão — Oscar & Cia.

SERIE N. 105 — D. Elizabeth Kadletz — Rua São Salvador, 186.

Os proprietarios
H. Hartmann & Cia.

VISTO:
A. Oliveira
Fiscal do Governo

Inscrevam-se na SERIE 106 que terá inicio no proximo sabbado dia 9!!! Restam poucos numeros.

AVISOS E EDITAES

CADERNETA PERDIDA

Perdeu-se a caderneta da Caixa Economica Federal deste Estado numero 19.701 serie b, pertencente a José, filho menor de José Mamede de Rego Costa, pernambucano, actualmente maior, residente á rua da Gloria, 432, e anteriormente em Morenos, pelo que vai ser requerida segunda via da mesma a fim de ser liquidada.

Recife, 2 de Setembro de 1939.

JOSE' ESTEVES PINHEIRO

Pessôa interessada precisa ter noticias de José Esteves Pinheiro ou José Alexandre Pinheiro que residia neste Estado.

Informações neste jornal.

CABELLOS BRANCOS

Não é velhice

Não use cabellos brancos.

Use especifico XAMBU' á base de plantas medicinaes. A' venda nas perfumarias e drogarias. Se o exito não for completo, V. Ex. nada dispenderá. Mande hoje seu nome e endereço ao Laboratorio Xambú.

Rua General Rodrigues, 39 — Rio

MACARRONADA ITALIANA SO' NA GRUTA AZUL — PRATO A MINUTA
Rua do Imperador, 451

DR. JOSE' DE MORAES

Do Hospital Pedro II

Especialidade: — molestias dos intestinos, reto e anus. Tratamento das hemorroidas e varizes (veias dilatadas) — sem operação e pelo processo esclerosante

Endereço: — R. Sigismundo Gonçalves, 113-1.º e 2.º and.
Tel. 6323 — RECIFE

SEU RELOGIO PAROU?

Seja prudente. Concerte suas finas joias, oculos e relogios, numa casa de confiança como a "A INDIANA" que além de concertar com perfeição, dá um cartão de garantia por UM ANNO. A Secção de "*Belchior*" d' "A INDIANA", compra cofres, joias, machinas Singer, de escrever, photographicas, binoculos. Ouro velho até 21$000 a gramma. Prata em moedas. Objectos antigos em louça, pinturas, crystaes, etc., e tudo emfim que tenha valor commercial. Paga-se mais 30 por cento.

"A INDIANA" rua das Laranjeiras, 20 — Phone: 6095.

CLUB DE JOIAS E RELOGIOS DO REGULADOR DA MARINHA

Avisamos aos nossos amigos e freguezes que a série 106 terá inicio no proximo sabado dia 9 de Setembro. Restam ainda poucos numeros.

Inscrevam-se hoje mesmo á RUA NOVA N. 223

MALUCO OU DESILLUDIDO?

Somente aquelles que não conhecem as miraculosas Pilulas Maratú são capazes de dar cabo á vida. Esse afamado tonico nervino combate a neurasthenia sexual dos moços, a perda de phosphatos e o esgotamento cerebral.

Os velhos desanimados e desilludidos não devem submetter-se á arriscada operação de Voronoff, sem primeiro experimentar as Pilulas Maratú, que são fabricadas com extractos de plantas indigenas. Não se trata de um simples remedio de suggestão, mas sim, de um preparado de effeitos seguros e evidentes. Absolutamente inoffensivas, as Pilulas Maratú podem ser usadas por qualquer pessoa em qualquer epoca. Elas darão optimismo, afugentando definitivamente o receio de fracassar na vida. Cada pipula representa um successo.

W. J. DE ALMEIDA

Cirurgião Dentista

Das 14 ás 17

Rua Sigismundo Gonçalves, 129 — 1.º andar

A FRIEZA INTIMA

a causa de muitas desgraças, sombreia a felicidade da maioria dos casaes. Aos interessados, o Instituto BEAUGENDRE, Caixa postal, 862, PORTO ALEGRE — R. G. do Sul, mediante simples pedido, remetterá d'secretamente e acompanhada de um GRAPHICO VIRIL, a sua importante brochura "IMPOTENCIA VIRIL E FRIEZA FEMININA", tratando desse assumpto delicado e contendo instrucções valiosas que lhes permittirão voltar á vida e ao prazer.

HEMORRHOIDAS — CURA GARANTIDA SEM OPERAÇÃO E SEM DOR

Dr. Dourado de Azevedo

(Ex-assistente do prof. Pitanga Santos)

ESPECIALIDADES: — DOENÇAS DO RECTO E ANUS

Cura garantida das fistulas abcessadas. Seguro tratamento dos estreitamentos do recto, rectites, anites etc. Diathermo-coagulação dos tumores malignos. Applicação das ONDAS ULTRA-CURTAS nos casos rigorosamente indicados da especialidade. Tratamento da prisão de ventre funccional

Rua Larga do Rosario 254 — 1.º
Das 10 ás 12 e de 3 ás 6 horas
Phone, 6548

PRISÃO DE VENTRE?

NÃO DESESPÉREI...

As Pilulas Aloicas no tratamento da prisão de ventre, oferecem as seguintes vantagens:

1.a — Regularisam os intestinos sem torturá-los.
2.a — Eliminam as toxinas, purificam o sangue.
3.a — Expulsam os gases e descongestionam o figado.
4.a — Não dão colicas nem viciam o organismo.
5.a — Tonificam a musculatura do conduto digestivo.
6.a — São inofensivas, podendo ser usadas por pessoas de todas as idades.

As PILULAS ALOICAS não falham por mais antiga e rebelde que seja a sua molestia.

LABORATORIO

ANALISES MEDICAS

Drs. Ernesto Silva e Raul Toscano têm o prazer de comunicar aos seus presados colegas e clientes a transferencia do seu Laboratorio para á rua da Imperatriz n. 202 (altos da Loja do Coelho) — Fone 2572.

BANCO REAL DO CANADA

(Estabelecido 1869)

Casa Matriz: MONTREAL — CANADA'

CAPITAL E RESERVAS: — $57.721.409

FILIAES NO BRASIL

Rio de Janeiro — São Paulo — Recife — Santos

— RECIFE —

Avenida Marquez de Olinda n. 85

TAPEÇARIA ARTISTICA

— DE —

MOYSÉS

Avisamos aos freguezes e amigos a nossa mudança da rua do Hospicio n. 155 para a Praça Maciel Pinheiro n. 381.

Exposição permanente de moveis estufados de estylo moderno.

Fabricação modelar de outros artigos proprios do ramo. Acceitamos encommendas.

Grupos de veludos com braços fechados de madeira massiça, a 400$000 com garantia.

E' barato por sermos fabricantes.

VISITEM A NOSSA FABRICA

Phone 3050 Recife

O PERIGO DAS ANTENAS DE TELHADO

São innumeros os accidentes fataes causados pelas faiscas electricas attraidas pelas antenas de telhado, sendo em diversas cidades da Europa, prohibido o seu uso. Para evitar este perigo, já existe a antena portatil Big-Power, sem fios externos e efficiente. Remetta 85$000 para Radio Tecnica Brasil, Praça da Sé, 26 — São Paulo, (registrado, cheque ou vale postal) e pela volta do correio, receberá uma antena Big-Power, com o certificado de garantia dos fabricantes.

PAYSANDÚ HOTEL

RUA PAYSANDU', 23 - FLAMENGO - RIO DE JANEIRO

Predio proprio com as mais modernas installações — Cosinha excellente. — Todos os aposentos com sala de banho completa.

CONFRONTEM OS PREÇOS

Commercio - Finanças - Informações Geraes

MERCADO DE CAMBIO DA PRAÇA

O BANCO DO BRASIL affixou taxa, apenas para dollar.

Dollar .. .. 16$800

LIVRE:

Fechamento de ante-hontem. Taxas exclusivamente para as suas cobranças em outros Bancos da praça. Vencimentos do dia.

COMPRA DE OURO — O Banco do Brasil compra ouro fino ao preço de 25$100 a gramma, em barra ou amoedado.

MERCADO DE CAMBIO EM LONDRES

Abertura — Dia 2

Londres s/	N. York	Dol.	4.25
" s/	Genova	Lis.	
" s/	Paris	Fts.	
" s/	Madrid	Pts.	
" s/	Lisboa	Esc.	
" s/	Berlim	Rmk.	
" s/	Hollanda	Fls.	
" s/	Berne	Frs-Sus.	
" s/	Bruxellas	Belgs.	

Anterior

Londres s/	N. York	Dol.	4.25
" s/	Paris	Fts.	
" s/	Genova	Lis.	
" s/	Madrid	Pts.	
" s/	Lisboa	Esc.	
" s/	Berlim	Rmk.	
" s/	Hollanda	Fls.	
" s/	Berne	Frs-Sus.	
" s/	Bruxellas	Belgs.	

COTAÇÃO DE TITULOS NA BOLSA DE FUNDOS PUBLICOS

OFFERTA NA BOLSA

	Compradores	Vendedores
Apolices Federaes		
Uniformisados 5 %	60$000	
Diversas emissões, 5 c/%	79$000	
Ao portador 5 %	80$000	
Reajustamento de v/n de 1:000$000, 5 % .	76$000	
Apolices Estaduaes		
Nominativas, 7 %	76$000	
Nominativas, 8 %		86$000
Ao Portador, (Portuarias) 7 %		80$000
Ao Portador Emissão de 1927, 7 %		80$000
Ao Portador Emissão de 1930, 7 %		
Bonus do Thesouro, 5 %		
Premiaveis do v/n de 100$000	80$000	
Ao Portador, 5 %		
Apolices Municipaes		
Consolidadas, 5 %		810$000
Acções de Bancos		
Banco Auxiliar do Commercio v/n 400 ..	87$000	
Banco do Povo v/n 200	73$000	
Banco Central de Pernambuco v/n 100$.	125$000	
Banco de Credito Real de Pernambuco v/n 1400		
Banco Regional de Pernambuco de v/n de 50$000	28$000	
Banco Commercio e Industria de v/n de 30$000	33$000	
Acções de Companhias		
Companhia Fiação e Tecidos de Pernambuco de v/n de 300$000	300$000	
Companhia I. Fiação e Tecidos de Goyanna de v/n de 100$000		
Companhia Fabrica de Estopa de v/n de 200$000	200$000	
Companhia Industrial Pirapama de v/n de 1:000$000, ao Portador		1:250$000

Cotação de diversos productos na praça

(Cotação official)

As cotações officiaes para as mercadorias foram as seguintes:

		outras
Arroz pilado	—	—
Alcool puro, 40.º	—	38000
Alcool puro, 42.º	—	39200
Alcool desnaturado . ..	—	38500
Aguardente	—	28000
Bagas de Mamona . ..	8$400	a 8$500
Borracha de Mangabeira		—
Borracha de Maniçoba .		—
Cacáo		—
Caroço de Algodão	2$200	a 2$350
Cêra de Carnau'ba .. .		—
Couros seccos espichados		—
Couros seccos salgados		—
Couros seccos salmourados		—
Farinha de mandioca. .	12$000	a 13$000
Fecula de mandioca ..		—
Feijão preto..	32$000	a 36$000
Feijão Mulatinho . . .	40$000	a 41$000
Milho..	13$500	a 14$000
Ouro	—	73$200
Prata	—	a $100
Pelles de cabra	5$000	a 6$000
Pelles de carneiro	6$000	a 7$000

Mercado de algodão na praça

(Cotação Official)

O mercado continua inalterado.

Sertão	40$000 a 43$000
Matta	38$000 a 41$000

a arroba.

Mercado do assucar na praça

(Cotação official)

Mercado sem alteração, regulando as seguintes cotações:

Refinado 1ª (saco) .. .	49$700
Refinado 2.ª (sacco) . . .	—
Usina de 1ª (sacco). .	40$000
" 2.ª " . . .	—

RECEBEDORIA DO ESTADO

Arrecadação do dia 29 de agosto:

Renda ordinaria	282:796$100
Do dia 1 ao dia 28	2.658:129$500
Total ..	2.940:925$600

PAUTA SEMANAL DAS MERCADORIAS DE PRODUCÇÃO E MANUFACTURA DO ESTADO, SUJEITAS AO IMPOSTO DE EXPORTAÇÃO

Semana de 4 a 9 de setembro de 1939:

Aguardente de cachaça, litro $370; Alcool puro, litro $560; Alcool desnaturado, litro $630; Algodão em pluma ou em rama, kilo 2$700; Assucar refinado, 1.º kilo $830; Assucar refinado 2.ª kilo — Assucar Crystal, kilo $750; Assucar usina, kilo $850; Assucar demerara, kilo $620; Assucar branco, kilo $680; Assucar somenos, kilo $620; Assucar 3.ª jacto, kilo $550; Assucar mascavado, kilo $420; Arroz pilado, kilo 1$100; Bagas de mamona, kilo $560; Borracha de mangabeira, kilo 2$000; Borracha de maniçoba, kilo 2$000; Cacáu, kilo 1$230; Café em caroço, kilo 1$380; Caroço de algodão, kilo $350; Cêra de Carnau'ba, kilo 9$230; Côcos descascados kilo $350; Couros seccos espichados, kilo 3$200; Couros seccos salgados, kilo 3$000; Couros verdes salmourados, kilo 2$000; Farinha de mandioca, kilo $250; Fecula de mandioca, kilo 2$130; Feijão, kilo $740; Gomma de mandioca, kilo $800; Milho, kilo $300; Ouro, gramma 23$200; Prata, gramma, $100; Pelles de cabra, kilo 8$900; Pelles de carneiro kilo 9$300.

Os demais productos acham-se na pauta geral.

CASA A' RUA ESMERALDINO BANDEIRA N.º 135

Aluga-se a casa á rua Esmeraldino Bandeira n.º 135. Tem 2 salas, 3 quartos, 2 saletas, cosinha, 2 quartos de empregados, 2 Gabinetes sanitarios, terraço, garage, lavador de roupa, bom quintal com fructeiras. Trata-se no 1.º andar da redacção deste jornal, de 4 ás 5 1|2 da tarde.

Avisos Funebres

CONVITE

MANOEL DA CUNHA BRANDÃO PRIMO

7.º DIA

Joaquina Marques Brandão e filhos, José Marques Brandão e familia, Antonio Martins de Albuquerque e familia, convidam a todos seus parentes e amigos para assistirem as missas que por alma do seu inesquecivel esposo, pae, avô, sogro e compadre MANOEL DA CUNHA BRANDÃO PRIMO, mandam celebrar na proxima segunda-feira 4 do corrente, na Matriz de Santo Antonio, ás 8 horas, agradecendo antecipadamente aos que comparecerem aos piedosos actos.

BELARMINA CAMARA

2.º ANIVERSARIO

Nylo Camara, filhos nora e neto, desembargador Olivio Camara (ausente), Clementina Camara de Gusmão e filhos, e Caetano Camara, mulher e filhos, convidam seus parentes e amigos para as missas que farão celebrar no dia 4 do corrente, ás 5,30 no convento de N. S. da Penha, e ás 7 horas na capella do Colegio Salesiano e na igreja de N. S. do Rosario da Bôa Vista, em sufragio de sua muito querida mãe, sogra e avó BELARMINA CAMARA, antecipando o mais sincero agradecimento aos que se dignarem comparecer.

VICENTE GONÇALVES DE LIMA

7.º DIA

A familia de VICENTE LIMA, dolorosamente compungida com seu desapparecimento, fará celebrar missas de 7.º dia ás 7 1|2 horas da manhã de quarta-feira proxima, 6 do corrente, na Basilica do Carmo.

DR. CARLOS ALBERTO MACHADO

30.º DIA

Dr. Jayme Estacio de Lima Brandão, sua esposa e filhos, Dr. Luiz Corrêa de Oliveira, sua esposa e filhos, Alberto Lopes Machado, esposa e filhos, Viuva Dr. Vieira Cavalcanti e filhos, Affonso Duarte Ribeiro, esposa e filhos convidam os seus parentes e amigos para assistir ás missas que pelo descanso eterno do seu pae, sogro, avô, irmão, cunhado e tio — DR. CARLOS ALBERTO MACHADO, mandam celebrar na Igreja de Nossa Senhora do Carmo, no dia 6 do corrente, ás 8 horas.

CLINICA DE VIAS URINARIAS E GYNECOLOGIA

DR. LALOR MOTTA

Especialista Chefe do Serviço de Urologia do Hospital Portuguez. Cirurgião do Hospital S. Amaro

Com os Cursos de especialidade em Paris, Berlim e Rio. Tratamento medico e cirurgico das affecções renal, bexiga, prostata, vesicula seminal, uretra e doenças de senhoras. Cura da impotencia no moço. Cura rapida e segura da blenorragia no homem e na mulher, das pyelites e dos estreitamentos uretraes. Resecção dos Adenomas da prostata por via transurethral. Applicações de Ondas Curtas e Diathermia nos casos da especialidade. Consultorio: Edificio "Sloper", rua Nova 345, 1.º andar, sala 11, das 11 ás 12 e das 16 1|2 ás 18 1|2. Telep. 6271. Exames e tratamentos endoscopicos, de 8 ás 10, nas terças, quintas e sabbados, no Hospital Portuguez. Residencia: rua Joaquim Felippe, 116.

ESCOLA ROYAL PRATICA

Diretor: Elijah von Sohsten

(AO PUBLICO)

Tendo amplificado as suas instalações e ocupando agora os dois andares do prédio n. 42 na Rua da Imperatriz esta escola está apta a receber convenientemente o grande numero de pessôas que a preferem, prova incontestavel de seus eficientes metodos de ensino.

RUA DA IMPERATRIZ, 42-1.º — FONE 2055

ATTENÇÃO

SNRS. INDUSTRIAES E PROPRIETARIOS DE EMBARCAÇÕES A VAPOR

OS 4 GIGANTES ... DA ... CHIMICA INDUSTRIAL

Actolyt-magnetine pasta adhesão "Actolyt" Arlos massa de junção para vedar. Tintas petrolys anti-oxidante

Productos das fabricas de productos chimicos "ACTOLYT" de Ernesto Goldschmidt, successor de Guilherme Goldschmidt, Caixa Postal — 1499 — SÃO PAULO.

Agentes autorisados no Nordeste, Maceió-Alagôas, Empreza Penedense de Luz e Agua, Ltd, Rua do Commercio, 423. João Pessôa, Parahyba, L. Pinto de Abreu, Rua Cardoso Vieira, 160. Natal, Rio G. do Norte, M. Martins & Cia. Ltd. Rua Frei Miguelinho, 130. Fortaleza, Ceará, Matos & Cia. Ltd. Rua Major Facundo, 712. Demais informações com o Inspector Geral presentemente no Recife, Rua Larga do Rosario, 238-1.º.

METAES VELHOS E RESIDUOS

INDUSTRIA PAULISTA deseja manter contacto directo com os Snrs. depositarios deste Estado, para a compra dos seguintes artigos: PLACAS DE CHUMBO E ACUMULADORES DE AUTOMOVEIS — ESTRADA DE FERRO, BONDS ETC. RESIDUOS DE CHUMBO E ESTANHO. CHUMBO VELHO — COBRE — BRONZE.

Correspondencia para

INDUSTRIA PAULISTA

Caixa Postal, 4.312 — São Paulo

VERDADEIRAS TINTAS A OLEO DE OITICICA

Victor

Industria pernambucana

PROCESSO MODERNO E RAPIDO PARA TRATAR A PELLE

Tem rugas, panos, sardas, cravos, espinhas ou manchas na pelle? Use MASCARA DE BELLEZA ELINON, preparado ultra-moderno, que lhe dará rapidamente uma pelle clara, fina, macia, flexivel e linda. Usando MASCARA DE BELLEZA ELINON terá belleza e mocidade.

AGUA ELINON: — Para lavar o rosto; limpa, clareia e amacia a pelle. Substitue o sabão. Deve ser usada diariamente.

OLEO ELINON: — Protege e desinfecta a pelle. Dá optimo resultado nas pessôas que se expõem ao sol ou ao frio. Tira a dôr das queimaduras. Efficaz nas irritações e asperezas da pelle.

CABELLOS BRANCOS? QUEDA DE CABELLOS? CASPA?

Use LOÇÃO ELINON, conjuncto de plantas medicinaes, revigorizante do cabello. Dá a côr natural e primitiva da mocidade, tornando-o abundante e lustroso.

A venda nas principaes casas de modas e perfumarias

Representante: J. A. MACEDO

Rua do Imperador, 354 — 1.º andar

PALACE HOTEL

Phone, 2638 e 2041

HOTEL LUZITANO

Phone, 6129

Proximos ao local do Congresso Eucharistico

Cosinha de primeira — Conforto — Higiene — Distincção

Proprietario: Domingos Magalhães

CASAS — TERRENOS — INDUSTRIAS — EMPREGOS — PROFISSÕES — DIVERSOS

PEQUENOS ANNUNCIOS

Os annuncios nesta secção são cobrados ao preço de 500 rs. a linha de typo 6
TELEPHONE DA GERENCIA — 6027

CASAS — TERRENOS — PROPRIEDADES

ALUGA-SE — Um pequeno predio com dois quartos e piso a acaju', saleta e toda forrada, situada no segundo trecho da rua da União. Trata-se na sala n. 6 do predio n. 193, avenida Rio Branco, 1º. andar.

ALUGA-SE — Uma confortavel casa moderna, com bons commodos, na RUA DAS GRAÇAS nº. 166. A tratar na mesma rua n. 149.

ALUGA-SE para as festas do Congresso Eucharistico uma casa no centro da cidade completamente mobiliada e com todos os utensilios necessarios. Moveis modernos e casa confortavel. Informações á rua GERVASIO PIRES, N.º 179.

ALUGA-SE — Uma confortavel casa com esplendido terraço, garage, oitão livre e muito fresca, no local mais aprazivel da estrada do Arraial (junto ao relogio do Bond). A tratar na RUA ANTHENOR NAVARRO, 108 — AFFLICTOS.

ALUGA-SE — Em casa de familia optimo quarto e uma sala de frente. A' RUA GERVASIO PIRES N.º 292.

ALUGA-SE para familia de tratamento — Casa nova, com todas as commodidades, dois pavimentos, garage, etc., na AVENIDA ROSA E SILVA n.º 1894. Chaves no n.º 1796.

ALUGAM-SE — Moveis novos para escriptorio, pensões e casa de familia. VENDEM-SE, a dinheiro e a prestações modicas, camas patente desde as communs ás mais finas, cadeiras do Rio Grande marca Gerdau, de junco, em buia, cadeiras gyratorias e outras mais de sucupira, macacauba, e embuia. FABRICAM-SE colchões, travesseiros e almofadões, com absoluta perfeição tudo na Movelaria Nacional, á rua Estreita do Rosario n. 204.

ALUGA-SE — No Espinheiro, á rua Conselheiro Portella n. 357, esplendida residencia com dois pavimentos e os seguintes commodos: 3 salas, 4 quartos internos, 2 externos, 3 saneamentos, sendo um completo e garage. Jardim e diversas fructeiras. Tratar á rua do Apollo n. 181.
Phone 9390.

ALUGA-SE — A casa á rua Visconde de Ouro Preto n. 63, em Casa Forte, com duas salas, dois quartos, cozinha, W. C., a tratar na av. 17 de Agosto n. 1991, ou rua do Apollo n. 219, 1. Andar.

ALUGA-SE — Magnifica casa por contracto de um anno, na rua Feliciano Gomes n. 177, Derby. Tratar no Gymnasio Vera Cruz, Parque Amorim n. 1653. Phone 28110.

ALUGA-SE — na Avenida Beira Mar em Boa Viagem, o predio n. 22, com 2 pavimentos, defronte do poste 107|167. A tratar no Cartorio Henrique Cavalcanti. Rua Siqueira Campos n. 108, antiga rua Francisco Jacyntho.

ALUGA-SE, á rua Padre Muniz, n. 144, em acabamento de reconstrucção, pequena casa toda estucada e mosaicada propria para um casal que tenha poucos moveis, sendo os seus commodos os seguintes: sala de visitas, um quarto, corredor, cozinha com pia e fogão Geral, quarto de banho muito perfeito e pequeno quintal, a tratar com FRANCO FERREIRA, á praça da Republica.

ALUGA-SE a casa n. 173, á Travessa das Graças, com grandes accommodações para familia, podendo tambem prestar-se para Pensão. Aluguel: 400$000. Trata-se no BANCO CENTRAL DE PERNAMBUCO — RUA DO IMPERADOR, N.º 362.

ALUGA-SE optima sala para escriptorio com entrada independente, á RUA DUQUE DE CAXIAS, 256, 2.º andar. Tratar no local.

ALUGAM-SE — Um quarto e uma sala com entrada independente, para duas, até quatro pessôas familiares. — RUA AURORA, N.º 217 — 2.º andar.

AOS SRS. CONGRESSISTAS — A proprietaria da casa 55, á RUA GERVASIO PIRES, avisa a todos que quizerem assistir ás solennidades do Congresso Eucharistico, que dispõe de 2 quartos com janellas. Fornece comida em casa e a domicilio.

ALUGA-SE uma sala de frente á RUA PRINCESA ISABEL, 142 — 1º.

ALUGA-SE — Uma moderna e confortavel casa á RUA D. BEM-VINDA, N.º 252, propria para familia de tratamento, com os requisitos hygienicos. Dispõe de duas salas, dois quartos, terraço, cosinha-copa, quarto sanitario e dependencias para empregados. Quartos e salas em taco de madeira e forrados. Chaves na mesma rua n.º 200 e trata-se com G. FIGUEIREDO, á RUA NOVA, 310.

ALUGA-SE — Uma casa com 2 quartos, 2 salas, cosinha, agua encanada, banheiro, installação electrica, bond á porta. Preço 70$000. A tratar rua das Larangeiras n. 90.

ALUGA-SE — Uma casa recem-construida no alto da Torre (melhor clima da cidade) com 3 quartos, 2 salas, 2 terraços, 2 banheiros, copa, cosinha, garage.
A tratar na rua dr. José Mariano n. 266.

ALUGA-SE — Para familia de tratamento, á rua Gouveia de Barros n. 119, uma casa em dois pavimentos, com duas salas, quatro quartos, dois gabinetes sanitarios, garage, quarto para empregados, gabinete sanitario para empregados. Grande quintal. A casa pode ser vista a qualquer hora do dia.

ALUGA-SE — Um quintal prestando-se para garage de 2 automoveis, ou qualquer ramo de negocio. Tratar travessa do Gomes, 36. Imperial.

ALUGA-SE — Optima casa para pequena familia, recentemente pintada, á RUA DA CONCORDIA. A tratar na RUA DA PALMA N. 179.

CASA EM BOA VIAGEM — Aluga-se ou vende-se uma boa casa em Boa Viagem, com vista para o mar e possuindo os seguintes commodos: duas salas, quatro quartos, dois saneamentos, sendo um interno, copa e cosinha, havendo agua encanada em quasi todos os quartos, á rua Dr. Odilon de Souza Leão n. 62 (defronte do Preventorio Bruno Velloso). Tratar no edificio do Banco Auxiliar do Commercio, 5º. andar, sala 57.

CASA NOVA EM OLINDA — Por 400$000 mensaes aluga-se uma á avenida Rio Doce n. 340, com 5 quartos, terraço, 2 salas, 2 saneamentos, garage, oitões livres, muito fresca e proxima ao bond
Ver e tratar com Manoel Dias dos Santos, rua do Sol, 346, Olinda.

COMMODOS — Amplos e arejados quartos, com janellas hygienicos com entrada independente e de absoluto socego, alugam-se barato a pessôas de respeito e a casal sem filhos. Ver e tratar na RUA DA CONCORDIA — N.º 393 — 1.º andar.

CASA MODERNA A' VENDA — Sita á Avenida Beira Mar, n.º 694, vende-se, com optimas accommodações, offerecendo absoluto conforto, gosando ainda tres annos de isenção de decimas. A occasião é opportuna, devido á estação balnearia. Está fechada, podendo ser entregue immediatamente. Os interessados poderão escrever para a Caixa Postal do Correio, numero 523, ou tratar directamente no Ed. Sloper (RUA NOVA), sala 13, primeiro andar.

CASAS A' VENDA — Optima casa no Espinheiro, moderna, cinco quartos internos, saneamentos completos, preço sem direito a offerta, 60 contos. Outra na rua Quarenta e Oito, tambem moderna, 40 contos. Outra na rua Manoel de Carvalho terreno de vinte e tantos metros, antiga, 23 contos. Outra na rua Affonso Penna, freguezia da Bôa Vista, modernissima, 60 contos. Outra na rua Cardeal Arcoverde, 40 contos. Dois terrenos na rua Buenos Aires, oitocentos mil réis o metro, todo murado, bairro do Espinheiro. Outras casas na av. João de Barros, João Perdigão, Silva Ferreira e nas principaes ruas da capital. A tratar com o corretor ARTHUR DUBEUX, AV. RIO BRANCO, 127 (terreo).

CASA PARA ALUGAR — Moderna, de seis quartos internos, optimos saneamentos, salas diversas, recuada, isolada, terreno grande, arborizado, grande jardim, situada na parte mais alta de zona. Aluga-se por 600$000. Contracto de um anno. A tratar no GYMNASIO VERA CRUZ, no PARQUE AMORIM — 1653 — Telephone 28110.

CASAS, SITIOS E TERRENOS — Vendem-se e compram-se, offerecendo informações seguras e idoneas. Casas em diversos bairros: Boa Vista, S. José, Barro, Rua Imperial, Encruzilhada, Pina e Olinda, algumas facilita-se parte em pagamentos mensaes. Tratar com BEZERRA, rua da Concordia, 148 e Imperador, 263.

CASA NA CAPUNGA — Transfere-se o contracto de aluguel de uma confortavel casa, com duas grandes salas, tres quartos internos, dois externos, copa, dispensa, cosinha, dois gabinetes sanitarios e lavadouro mediante a acquisição da installação de gaz, fogão e aquecedor pertencentes ao actual inquilino. A casa é recuada, tem um oitão livre e telephone. Ver e tratar á RUA DA AMIZADE N.º 151 ou com o SR. LUCIANO LIMA, á RUA DO HOSPICIO.

CASAS EM BOA VIAGEM — Em aprasivel local para veraneio, alugam-se as casas á RUA DO SETUBAL, NS. 754 e 764, modernas e confortaveis. Chaves em poder do vigia, na mesma rua n. 780. Tratar na PRAÇA SERGIO LORETO, 313, Armazem de Cal — "GONGAÇARY".

CASA EM OLINDA — Aluga-se á rua São Francisco n. 117, uma boa casa, com 3 quartos, 2 salas e dois bons dormitorios no 1º. andar, com quarto de banho, 2 saneamentos, etc. Tratar na CONFEITARIA BUTIJINHA — PRAÇA DA INDEPENDENCIA, 177.

CASAS, PREDIOS, SITIOS E TERRENOS — Vende-se ou compra-se qualquer predio, casa, sitio ou terreno localizado nesta cidade ou em Olinda. A questão é de preço. Para os srs. compradores acha-se á disposição um automovel para escolher o predio, casa sitio ou terreno no bairro e rua de sua predilecção. Informa-se, tambem, mediante modica commissão, quem empresta dinheiro com garantia de firma commercial ou pessôa idonea, assim como, acceita cobrança de alugueis de predios, duplicatas, promissorias e conta medica. Exige-se rigorosa pontualidade na hora marcada. Trata-se com CLEODON CHAVES das 8 ás 12 e das 14 ás 17 e meia. Phone: 2427.

CASA NO PINA — Aluga-se uma casa, com 3 quartos, 3 salas, cosinha, banheiro, saneado, agua luz, quintal regular. A tratar na RUA BOM JESUS 220, terreo, ou na RUA VIDAL DE NEGREIROS, 290, com FERNANDO.

CASAS — Vende-se um lote de terreno com 42 metros de frente por 136 de fundo, por 55 contos, á margem da linha de Bond. NÃO SE ADMITTE OFFERTA — fazendo-se presente do predio de construcção moderna com dois pavimentos, recuado, oitões livres, com 6 quartos, garage, etc., edificado no referido terreno. Uma casa na RUA JOÃO PERDIGÃO, por...... 32:500$000. Trata-se com CLEODON CHAVES, RUA AURORA, 49 — 1.º, das 8 ás 12 e das 14 ás 17 horas.

CASA QUE SE VENDE — Quero chamar a attenção, a quem desejar adquirir uma casa para residir, modernissima, confortavel e luxuosa, com quartos internos e mais dependencias, por 65:000$000, nos AFFLICTOS, procurar OLYNTHO SOARES, á RUA DO IMPERADOR — 289, terreo, ás 9, ás 14 e ás 17 horas.

CASA — Transfere-se o contracto de uma, na rua do Socego, n.º 700 — Sala de visita, tres quartos, sala de jantar, dois banheiros, recuada e com lindo jardim ao lado. Aluguel: 300$000. Pode ser corrida das [illegible] ás 5. A tratar no Edificio SLOPER, 2.º andar, sala 22 com D. CAMPOS, das 11 ás 12 e das 4 ás 5 1|2.

CASAS — Vendem-se casas na Boa Vista, de 18 a 60 contos, quatro magnificos terrenos em Boa Viagem, frente para a Avenida e fundo para a rua dos Navegantes, com 15 e 20 metros de frente por 66 de fundo. Terreno no Espinheiro. Para pagamento 25 °|° a vista e o resto a praso. Lotes de terrenos a 500$, 600$ e 1:000$000 o metro de frente por 84 de fundo para pagamento 20 °|° a vista e o resto a praso longo. Um predio na rua do Hospicio. Terrenos na rua do Futuro, Afflictos e Paysandu'. Trata-se com CLEODON CHAVES — AURORA, 49 — 1º.

CASA TERREA OU SOBRADO — Em rua commercial, compro uma ou duas; sem intermediario. Cartas para G. AMARAL, aos cuidados da Caixa do Correio, n. 637 — RECIFE.

CASA EM BOA VIAGEM — Aluga-se uma casa em Boa Viagem, nova, com algum conforto, proxima ao Casino, com frente para o mar, tendo os seguintes commodos: uma sala, 3 quartos, 2 quartos sanitarios, banho quente, copa, cozinha, garage grande, quarto para empregados, 2 optimos terraços, lavador de roupa, etc., tendo alguns moveis. Ver e tratar na rua Aquidaban, n.º 42, a qualquer hora, ou avenida Rio Branco, 193, sala 33.

DOIS GRANDES TERRENOS, em frente á Villa dos Moinhos Recife (com planta), um com 4500 metros quadrados, e o outro com 960, todos arborizados e ajardinados, aonde tem o seu serviço de enxertia de fructicultura e floricultura a CHACARA DAS ROSAS — Encruzilhada 69 — Estrada de Belem. Tratar directo na mesma com PESSOA DE SA'.

EDIFICIO MERIDIONAL — Avenida Rio Branco, n. 193: Salas para escriptorios aluga-se neste edificio. Preços: 180$, 190$ e 200$000, incluindo elevador, luz, agua corrente nas salas e filtrada em todos os andares serviço de portaria, limpezas, etc. Installações sanitarias de 1ª ordem. Informações com o zelador do edificio. A tratar com o Banco Nacional Ultramarino.

NEGOCIO URGENTE — Vende-se uma optima pensão fazendo bastante movimento, contendo 30 quartos todos mobiliados, proximo á estação Central. Motivo de venda se explica ao comprador. A tratar na mesma. Concordia, 297, 1º. andar.

PENSÃO "UNIÃO" — Rigorosamente familiar, installada em amplo predio de dois pavimentos, á rua da União, 397, ao pé da praça 13 de Maio, onde vae ser installada a Grande Exposição do Estado.
Rua da União, 397. RECIFE.

PENSÃO UNIÃO — A preferida pelas distinctas familias que vêm ao Recife. Installada em predio arejadissimo, com janellas em todos os apartamentos, com sahida para a praça 13 de Maio, onde será installado o Congresso Eucharistico.
Rua da União, 397 — RECIFE.

PENSÃO AMERICA — Avisa a todos os que quizerem assistir o Congresso Eucharistico, que dispõe de optimos quartos com refeições bôas e fartas, aos preços de 10$000 e 12$000 a diaria — RUA DO RANGEL 165, 2.º andar.

QUARTOS — O proprietario da casa de commodos, á rua da Concordia — 201, 1.º, avisa que dispõe de optimos quartos para alugar aos snrs. congressistas. Preços convenientes.

SITIO QUE SE VENDE — Em Casa Forte, quasi no jardim, ao lado da igreja, com 40 metros de frente por cento e tantos de fundo, dando para outra rua recentemente aberta, todo arborisado. Vende urgente. Preço baratissimo. Tratar com OLYNTHO SOARES, á RUA DO IMPERADOR — 289, terreo, ás 9, ás 14 e ás 17 horas.

TERRENO NA BÔA VISTA — Vende-se um magnifico terreno, frente para o nascente, medindo 12x28.90, situado na RUA DO SOCEGO defronte do n.º 588. Trata-se na AV. RIO BRANCO, 193, sala 33.

TERRENO QUE SE VENDE — A' rua Carlos Gomes, Prado, com 15 x 40, com bond á porta, defronte ao Jockey Club, optimo terreno; negocio urgente. Tratar com Olyntho Gomes, á rua do Imperador, 289, terreo, ás 9, ás 14 e ás 17 horas.

TERRENO — Precisa-se de uma area nas immediações desta capital que sirva para dividir em lotes. Cartas com informações para Terreno, na posta restante deste jornal.

VENDE-SE — Uma casa de taipa, bem construida, coberta de telha, com 2 terraços dos lados, optimo clima e bem arejada, com 2 salas, 2 quartos, cosinha, quarto sanitario, com bomba de elevação fornecendo optima agua para todos os fins. Caixa d'agua fornecendo quarto ao sanitario, banheiro, pia, cosinha, etc. Optima antena de radio, jardim, etc., em terreno proprio, medindo 10 metros de frente, 30 metros de fundo, na RUA 3, esquina com a RUA 12, em ESTANCIA, AREIAS, 6 minutos para o bond. A tratar com LOURENÇO BEZERRA CAMPOS, na mesma, ou AVD. JOSE' RUFINO N.º 959 — AREIAS.

VENDE-SE — Um terreno murado com 12x35 mts, á AV. JOÃO DE BARROS. Informações: PRAÇA MACIEL PINHEIRO, N.º 375.

VENDE-SE um terreno com 15 metros de frente por 78 de fundo, tudo á rua FLOR DE SANT'ANNA. tratar com GOUVEIA, á RUA DO APOLLO Nº 319, 1.º andar. Telephone: 9361.

VENDE-SE — Excellente sitio com casa confortavel em Jaboatão, no centro da cidade e em Coqueiral, assim como pequenas casas de alvenaria e mais uma boa area de terra propria para construcção e plantação. Um lote de terreno 14 murado perto do bond no Bairro Novo de Olinda, pertissimo do mar. A tratar com B. Ramos, av. Rio Branco, 155 — 1º.

3.º ANDAR com sotão grande e vista para o mar — Aluga-se á RUA PADRE FLORIANO, N.º 74. A tratar com o corretor Dionysio do Rego, á RUA LARGA DO ROSARIO, N.º 12, 1.º, das 11 ás 12 e das 17 ás 18 horas do dia.

EMPREGOS

AMA — Precisa-se de uma para cosinha e outros serviços para uma pessôa, de 30 annos a mais. Prefere-se de côr, que não tenha compromissos e dê referencia de sua conducta. E' para ir para o Rio de Janeiro. A tratar das 7 ás duas da tarde, excepto aos domingos — RUA ROSARIO DA BOA VISTA — 112.

AMA — Precisa-se de uma para casa de uma viuva sem filhos. Exige-se pessôa maior de 20 annos. Tratar na RUA BARÃO DA VICTORIA N.º 188.

AMA — Precisa-se de uma para cosinha que tenha bastante pratica. Exige-se que durma em casa dos patrões. Trata-se na RUA CORREDOR DO BISPO N.º 183 (antiga Delo Farias).

ARRUMADEIRA e uma lavadeira. Precisa-se á RUA DAS GRAÇAS 254, com urgencia.

COSINHEIRA — Precisa-se de uma que saiba cosinhar bem e que durma em casa dos patrões, paga-se bem. A tratar na rua dos Arcos n. 30 Casa Forte (ao lado da Padaria Mimosa).

COZINHEIRA — Precisa-se de uma que cosinhe bem e durma na casa dos patrões. Paga-se bem. — RUA DR. LUIZ SALAZAR, 69 — MAGDALENA.

ESCRIPTORIO COMMERCIAL — Precisa de uma rapaz com pratica de serviços de escripta e correspondencia. Exige-se referencias e que tenha boa letra.
Carta para "Livreiro" na posta restante deste jornal dizendo onde trabalhou e qual o ultimo ordenado.
Sendo possivel juntar um retratinho

EMPREGADA PARA COPA E ARRUMAÇÃO — Precisa-se de uma que tenha pratica. Rua Conde da Boa Vista, n. 1197.

EMPREGADO — Que tenha pratica de serviços domesticos, precisa-se de um á RUA DA IMPERATRIZ, N.º 227 — 1.º andar.

EMPREGADO — Precisa-se para serviço domestico. Paga-se bem. RUA VICONDE SUASSUNA, 863.

DACTYLOGRAPHA — Com pratica de serviços geraes de escriptorio, offerece-se ao commercio. Cartas para E. C. M., na posta Restante deste jornal.

GERENTE COMPETENTE — Precisa-se de um senhor, brasileiro ou portuguez, com bastante conhecimento de hoteis e pensões, casado de preferencia sem filhos, para dirigir um estabelecimento desta natureza. Tratar á rua da União, 397 — RECIFE.

IMPORTANTE COMPANHIA DE S. PAULO — Com agente autorizado nesta capital, precisa de pessôas bem representaveis para collaborar em serviços nesta praça. Paga-se optima commissão. A tratar na AVENIDA BARBOSA LIMA, N.º 73 — 1.º, Sala 2 — com THYRSO IVO.

MESTRE DE SABÃO — Precisa-se de um mestre para importante fabrica. Paga-se bom ordenado, porem exige-se um completo conhecedor.
Escrever para avenida Coronel Luiz Ignacio n. 869, Nazareth, Pernambuco.
Fabrica de Sabão Central.

STENO-DACTYLOGRAPHA — Acceitam-se serviços de Stenographia e Dactylographia. Preços modicos. A tratar á RUA S. GONÇALO, 126—Bôa Vista — RECIFE.

URGENTE — precisa-se de uma optima cozinheira que seja muito asseiada e saiba bem cosinhar; e de uma moça com pratica de arrumação. A tratar á AVENIDA MANOEL BORBA, N.º 892. PAGA-SE BEM.

PONTO PARA NEGOCIO

NÃO E' BARATO MAS E' BOM— Vende-se um ponto de quitanda, com caldo de canna a electricidade. A casa serve para residir com familia ou realugar uma parte. A tratar á rua Cel. Suassuna, 448 — ou rua Imperial, 297— RECIFE.

POR 2:000$000— Vende-se livre e desembaraçado optimo ponto commercial com armação, installação e demais utensilios, sito á rua do Rosario, n. 171. Trata-se de negocio na rua da Concordia, 365.

VENDE-SE BARATO — O caldo de canna e casa de fructas da rua Direita, n. 233. Trata-se negocio na rua da Concordia, 365.

VENDE-SE um caldo de canna bem afreguezado no mercado de São José. Optimo ponto livre e desembaraçado de impostos. Trata-se á rua de São José, 148.

AUTOMOVEIS

AUTOMOVEL — [illegible] se um FORD, 1931, limousine 4 portas, em optimas condições, rodagem nova. A tratar á [illegible] Rosa e Silva 550, de 8 ás 9 da [illegible] ou de 12 1|2 ás 14 horas.

AUTOMOVEL BUICK CANADA' — Quem precisar alugar um automovel para passeio durante as festas Eucharisticas, por um contracto modico, dirija-se á RUA DA CONCEIÇÃO, N.º 41 — BOA VISTA.

AUTOMOVEL — Vende-se um "Buick Canadá" modelo 1931, com 5 pneus completamente novos, com optimo funccionamento. Vende-se a vista ou a praso. A tratar na RUA DA CONCEIÇÃO, N.º 41. Phone: 2314.

CARRO OPEL P4 — Vende-se um em optimas condições de funccionamento ou troca-se por uma motocycleta D K W 500 c.c. em boas condições. A tratar na rua da Imperatriz 261.

VENDE-SE — Um caminhão CHEVROLET Gigante, typo 1936, muito bem conservado. Preço: 5:500$000. Negocio urgente e facilita-se o pagamento. A tratar na RUA DA AURORA 457, 1º andar.

PIANOS

VENDE-SE — Um optimo piano allemão do afamado fabricante allemão Ritter, cor clara, corpo de metal e cordas cruzadas. Opportunidade unica. Informação, rua da Praia, 40.

PIANO — Vende-se um bom piano allemão, com 3 pedaes, do fabricante Dorner, quasi novo e em optimo estado de conservação.
Informações á rua do Hospicio n. 226. (Mercearia).

ESCOLAS E CURSOS

CURSO DE FRANCEZ — Pelo Pr. Armand Laroche — Aulas diurnas e nocturnas. Francez pratico e theorico. RUA NOVA, 246 — 1.º andar — Telephone: 6372.

JOVEM CASAL DE PROFESSORES — Dos cursos primario e secundario, diplom. e registrado, falando portuguez, inglez, allemão e francez, procura collocação numa casa de familia de alto trato para leccionar e cuidar de creanças. Tambem acceita direcção e administração dum collegio. Tem grande pratica e optimas referencias da Europa e do Brasil. Tambem vae para fóra. Cartas — A. S. B., na Posta Restante deste jornal.

DIVERSOS

AGUA DE COLONIA DE GABY — A melhor dentre as melhores, perfume suave e agradavel. A' venda nas boas casas de perfumarias.

A FEBRE PALUSTRE lhe atacou?— Tem sezões, tem maleita? QUINILENO e nada mais.

A SALVAÇÃO DAS CREANÇAS está no uso regular do LICOR DE CACAU (Vermifugo de Xavier). A' venda em toda a parte.

ALCOOLATO DE CARICA MELISSA — Produz a boa digestão e cura empachamentos, gazes, azia, mau halito, colicas e demais incommodos do Estomago e Intestinos — DROGARIA E PHARMACIA AMERICANA de Cicero D. Diniz.

A saude de seu filho está alterada? Ele dorme mal? Está pallido? Falta-lhe o appetite? Tome o ELIXIR DE CACAO E SANTONINA BARRETTO e verá o resultado.

BIOCUTIS — Contra cravos, espinhas, sardas pannos e manchas. A' venda na PHARMACIA S. JOÃO — Rua Larga do Rosario, 244.

BIOCUTIS — Cuida de sua pelle usando BIOCUTIS, loção scientifica que elimina as imperfeições da cutis e contribue para a belleza. A' venda em toda a parte.

CONTRA PYORRHEA — Todos os que soffrem de Pyorrhea e inflammação dos dentes e das gengivas, encontram a cura no CONTRA PYORRHEA. E' o remedio por excellencia. Drogaria e Pharmacia de CICERO D. DINIZ.

COLICAS do utero e dos ovarios, dôres na menstruação, menstruação excessiva — Usar Regulador Maciel. Medicamento de acção permanente, fortificante e calmante. Fabricado no Laboratorio da AGUA RABELLO.

CONTRA SARNA E COCEIRAS — E' o remedio ideal para toda a sorte de comichões pelo corpo e pelle aspera. Destroe radicalmente o parasita da sarna. Deposito: DROGARIA E PHARMACIA de Cicero D. Diniz.

CASA DE FERRO VELHO — (Rua do Alecrim, n. 64, transversal á rua de S. João, vende e compra tubos de caldeira, moendas, grades, portões, Barras e cantoneiras; trilhos, chapas de ferro, transmissões, guindastes moveis, metaes em geral e todo e qualquer objecto de ferro, caldeira de 20 H. P. completa.

COFRES — Vendemos diversos da afamada marca — "MILNERS" — dos tamanhos grandes, medios e pequenos semi-novos e com as chaves ainda do proprio fabricante. Vendemos á vista e a praso. Ver e tratar na rua da Conceição n. 41 — Recife.

COGNAC DE ALCATRÃO "XAVIER" — Para tosse, grippe e resfriados A' venda em todas as pharmacias.

DOENÇAS DA PELLE (Raios X)—Dr. Waldemir Miranda communica aos seus clientes e amigos a inauguração de suas novas installações clinicas, especialmente do Serviço de Raios X para tratamento das Doenças da Pelle Acné (espinhas), Eczemas, Intertrigo, Micose Disidrose Pruridos, Queloides, Psoriase, Liquen Neoplasias benignas e malignas (cancer), Hiperidroses Sicose, Furunculos Herpes zoster, etc. Dás 10 ás 12 e das 15 ás 18 horas.
Praça da Independencia — Fone 6073

DIAMANTE NEGRO — O melhor chocolate da LACTA.

DORES NAS COSTAS? — E' quasi sempre indice de inflammação nos pulmões. Não deixe ir adeante: Tome XAROPE DE ALHO DO MATTO E URUCU'. Deposito: "Drogaria e Pharmacia Americana", de CICERO D. DINIZ.

ENERGIA — VITALIDADE — ROBUSTEZ! — Os attributos que identificam os homens em plena juventude e que constituem a maior felicidade e a fonte do amor correspondido, a multiplicação do genero humano... Quereis obter isto? Renovae vosso organismo depauperado e gasto. Usae o FIBROGENOL— o Elixir de longa vida. Vende-se nas pharmacias e drogarias.

ESTOMAGO DOENTE E FRACO? Não pode bem desempenhar as funcções Fortifique-o com o Vinho Genciana Calumba e Quina Composto Deposito: DROGARIA E PHARMACIA AMERICANA, de Cicero D. Diniz.

ESTA' ENFRAQUECIDO E MAGRO? — Use o Elixir de Noz de Kola, maravilhoso estimulante do systema muscular. Faz desapparecer em pouco tempo os incommodos procedentes da fraqueza e debilidade. Cura o nervoso e a falta de somno, perda de memoria e cansaço cerebral. Util aos estudantes em vesperas de exame. Deposito: DROGARIA E PHARMACIA AMERICANA.

ELIXIR DE NOZ DE KOLA — Um dos melhores recalcificantes do organismo. Radical nos casos de prostração, debilidade cerebral, magreza, sangue fraco e sempre que o organismo precise de rehabilitação de forças. Restitue aos moços e aos velhos a alegria da vida. Use o ELIXIR DE NOZ DE KOLA. Deposito: Pharmacia e Drogaria Americana, de CICERO D. DINIZ.

ESTA' COM TOSSE?— Use o "Cognac de Alcatrão Xavier". Encontra-se em qualquer pharmacia.

EMPACHAMENTOS — Dôres no estomago e enxaquecas cedem logo com o uso do Alcoolato de Carica Melissa. Deposito: DROGARIA E PHARMACIA AMERICANA, de Cicero D. Diniz.

EXOSTOSES, feridas, cancros venereos, laryngites, escrophulas, boubas, tuberculos syphiliticos — molestias perigosas que o Elixir de Carnaúba e Sucupira Composto combate e vence. O Elixir de Carnaúba vem beneficiando a humanidade desde 1883. Fabricado unica e exclusivamente no Laboratorio da afamadissima AGUA RABELLO.

ESTA' RHEUMATICO? — Não perca tempo: Faça uso de GALENOGAL, o melhor depurativo do sangue Use o legitimo. Recuse qualquer imitação. A' venda em todas as pharmacias.

ELIXIR ANTI - ASTHMATICO — Verdadeiro prodigio na Asthma, ainda mesmo ligada a lesões do apparelho circulatorio. Infallivel na bronchite asthmatica, alliviando os accessos até a completa cura. Deposito: Drogaria e Pharmacia Americana, de Cicero D. Diniz.

FRUCTEIRAS — Os melhores enxertos, com escolha de lado. Todos robustos e sadios. Preços razoaveis. Na CHACARA SANTA ROSA, á AVENIDA ROSA E SILVA, 1796.

FORNOS PARA BOLEIROS — Todo de ferro, para queimar lenha ou carvão, occupa muito pouco espaço, funccionamento garantido. Optima opportunidade para os fabricantes de bolos empadas, etc. Vendas em prestações Casa dos fogões "WALLIG". Rua da Imperatriz, 110.

GALENOGAL — O maior depurativo do sangue. Cuidado com as imitações! A' venda em todas as pharmacias e drogarias.

HENESTRIS — A unica tintura para cabellos. "Casa Chassagne" — Rua da Imperatriz, 139, 1º and.

IOFOSCAL — O mais barato dos fortificantes. A' venda em todas as boas pharmacias.

IODO PARA O SANGUE — Phosphoro para o cerebro e calcio para os ossos. Eis é a composição do IOFOSCAL, o melhor e o mais poderoso fortificante até hoje conhecido. A' venda em todas as pharmacias e drogarias.

INJECÇÃO ANTI - BLENORRHAGICA — Especial na cura das blenorrhagias e suas dolorosas consequencias. Use sem demora a INJECÇÃO ANTI-BLENORRHAGICA, pois no começo da doença muitas pessoas se têm curado apenas com um unico vidro. Deposito: DROGARIA E PHARMACIA AMERICANA, de Cicero D. Diniz.

IOFOSCAL — Faz musculos rijos, pulmões fortes e nervos sadios. A' venda em todas as boas pharmacias e drogarias.

INCOMMODOS DA BEXIGA E URETHRA são, em geral, occasionados por blenorrhagias mal curadas ou descuidadas. Não perca tempo: aos primeiros symptomas use logo a efficaz INJECÇÃO ANTI-BLENORRHAGICA, de Cicero D. Diniz. Deposito: DROGARIA E PHARMACIA AMERICANA.

LACTA — Balas, bombons e chocolates. Fabricação das Emprezas LACTAS, de São Paulo.

LICOR DE CACAU — Vermifugo de Xavier — A salvação das creanças. Bom paladar, gostoso e efficaz.

LINDOS MEIO-LINHOS — Em todas as côres v. exc. encontra na CASA VENUS, á razão de 1$800 por metro. VOILES em lindos padrões a começar de 1$900 por metro. COBERTORES para creanças, optima qualidade, a 2$500 e muitos outros artigos a preços BARATISSIMOS procure na CASA VENUS. Imperatriz, 246.

LONA PARA CAMA? — Não se preoccupe: Procure na CASA VENUS Rua da Imperatriz, n. 246. Um corte custa 8$900 e para CADEIRA,.... Réis 3$900.

LICOR DE CACAU — Vermifugo de Xavier. E' um excellente producto das Industrias LACTA, de São Paulo. A' venda em toda a parte.

LIMOL — O famoso sabonete de limão. Encontra-se em todas as casas de perfumarias e nos armarinhos.

MOVEIS USADOS — Moveis usados machina de costura, cofres, etc Compramos vendemos e trocamos RUA DIREITA 178.

MEIAS PARA HOMENS E SENHORAS? — Não perca tempo procure na CASA VENUS que [illegible] variedade e BONS PREÇOS
Rua da Imperatriz n. 246. CASA VENUS.

MOSQUITEIROS — Em diversos tamanhos procurem na CASA VENUS. SEDAS ESTAMPADAS, artigo optimo padrões modernos a... 4$500 por metro. Na CASA VENUS. Atoalhados em optimos padrões todas as cores preços a começar de 2$900. APROVEITEM no GRANDE QUEIMA, da CASA VENUS, IMPERATRIZ, 246.

MOVEIS — Casas inteiras mobiliadas. Moveis avulsos em imbuia ou macacau'ba. Machinas de costura e escrever. Radios. Refrigerador. Cofres. Pianos Allemães. Crystaes. Louças. Pratas. Dormitorios. Sala de jantar. PROCURE LAURO, ANTES DE VENDER, porque o LAURO é quem lhe fará a melhor proposta e a que mais lhe convirá. Informações — RUA NOVA, N.º 790 — Telephone 6368.

MARAVILHA DAS MARAVILHAS! — Nos domicilios, nas praias, nos campos, nos toucadores, nos desportos, em viagens... a AGUA RABELLO constitue a mais sensata providencia como medicamento de emergencia.

NUTRIL — O remedio que nutre. Recommendado aos fracos e convalescentes. A' venda em todas as pharmacias.

NÃO DEVEIS CONTRAHIR MATRIMONIO TENDO VOSSO SANGUE IMPURO! — Deveis pensar na vossa prole futura, que HERDANDO as impurezas de vosso sangue será composta de individuos defeituosos physica e moralmente! Depurae-vos antes com o Elixir de Carnaúba e Sucupira Composto, preparado exclusivamente no Laboratorio da afamada AGUA RABELLO.

NUTRIL — O remedio que nutre, fornece ao organismo phosphoro, calcio e vanadio, elementos indispensaveis para manter o organismo em perfeita forma.

O SEU FIGADO DOE? — Lembre-se de que existe um medicamento poderoso, E' a BOLDEINA, formula do dr. Simões Barbosa. Preparada pelo pharmaceutico Cicero D. Diniz. Deposito: PHARMACIA AMERICANA.

OPTIMOS BRINS — A começar de .. 1$500 por metro v. s. encontra [illegible] drões na CASA VENUS. Imperatriz, 246.

O SEU TERNO RASGOU-SE, — Sua CAPA ou TAPETE? — Vá hoje mesmo ao SERZIDOR INVISIVEL. LA v. s. os tornará completamente novos. Esta organização com longos annos nesta capital sempre teve por lemma, bem servir á sua numerosa freguezia. E' ali, ás ruas: Cambôa do Carmo, 91, 1.º andar, e Aurora, 469, 1.º andar.

O GRANDE REGULADOR DAS SENHORAS — "Oforeno"! "Oforeno"! "Oforeno"! A' venda em todas as pharmacias e drogarias.

O SALVADOR DAS CREANÇAS — Licor de Cacau Xavier. A' venda em todas as pharmacias e drogarias.

OLEO DE BABOSA "GABY" — Dá vigor aos cabellos, conservando sempre o brilho. A' venda nas pharmacias e perfumarias.

OLHOS INFLAMMADOS OU LACRIMEJANTES — São curados sem falha com o LEITE OPHTALMICO. E' optimo para as diversas affecções da vista. Deposito: DROGARIA E PHARMACIA AMERICANA, de Cicero D. Diniz.

O SANGUE E' A VIDA! — E' o logar commum menos irritante e mais acatado. Um sangue impuro não pode contribuir para o prolongamento da vida plena de felicidade. O que se verifica é uma serie de soffrimentos, que affligem grande parte da humanidade contaminada pelo virus syphilitico Usae o Elixir de Carnaúba e Sucupira Composto e tereis resolvido o problema de uma vida mais suave. Encontrareis o Elixir de Carnaúba e Sucupira em qualquer pharmacia ou drogaria.

OBESIDADE! — GORDURA EXCESSIVA — MENSTRUAÇÃO IRREGULAR — IRRITABILIDADE — CANSAÇO — V. EXCA. QUER CURAR-SE? Use o Regulador Maciel. Encontra-se nas pharmacias de primeira ordem.

PARA curar fistulas, furunculos e feridas cancerosas e chronicas de origem syphilitica ou arthritica usae o Elixir de Carnaúba e Sucupira, fabricado no Laboratorio da afamada AGUA RABELLO. Vende-se em todas as pharmacias e drogarias.

PILULAS DE URS. — Para molestias dos rins. A' venda em todas as pharmacias.

PEITORAL LIMA — Contra bronchite, tosses e resfriados. A' venda em todas as pharmacias e drogarias.

PARA restituir aos seios sua primitiva opulencia é preciso usar um medicamento cuja acção seja renovadora e geradora dos musculos. Obtereis isto usando o Fibrogenol. Encontra-se nas pharmacias e drogarias e no Laboratorio Rabello, rua Cardoso Vieira, 253. João Pessôa — Est. — Parahyba.

PILULAS DE HERVA DE BICHO — Para Hemorrhoidas. A' venda em todas as pharmacias e drogarias.

PILULAS DE LUSSEN — Desinflammantes para rins e bexiga. Limpa o sangue, dissolvem pedras, calculos e areia da urina. A' venda em todas as boas pharmacias e drogarias.

QUANTAS VEZES E' V. EXCIA. A CAUSA DE UMA PROFUNDA TRISTEZA DE SEU CARO ESPOSO? QUANTAS? .. 12 vezes por anno... Experimente o Regulador Maciel. Adquira hoje mesmo um frasco em qualquer pharmacia ou na pharmacia de sua preferencia e conquiste a alegria para seu lar.

QUER TER BOA PELLE? — Use Biocutis. A venda na Pharmacia S. João, rua Larga do Rosario 244.

(Conclue na 14.ª pagina)

PEQUENOS ANNUNCIOS

(Conclusão da 15.ª pagina)

QUEM CALÇAR COM ELEGANCIA? — Escolha seu calçado na secção de calçados da CASA VENUS modelos novissimos e lindos, preços sem competição. Rua da Imperatriz n. 246, CASA VENUS.

QUEM USA AGUA DE COLONIA GABY attrahe todas as attenções para si, porque o seu perfume é subtil. A' venda em todas as perfumarias.

RENAL — Acalma e assegura o equilibrio do systema nervoso. A' venda em todas as pharmacias e drogarias.

REFRIGERADORES NORGE — O Rei dos refrigeradores. Preço especial á vista: 2:500$000. ALBERTO AMARAL & CIA. — Avenida Marques de Olinda.

RENAL — O maior restaurador dos nervos. E' uma formula do grande neurologista brasileiro prof. A. Austregesilo. A' venda em todas as pharmacias.

RINS DOENTES? — Pilulas de Ursi, remedio infallivel no tratamento dos rins. Encontra-se em todas as pharmacias e drogarias.

SOFFRE DE COLICA HEPATHICA? — Certamente o seu figado está engorgitando. Trate-o urgentemente, pois, amanhã, pode ser tarde. Tome sem demora a BOLDEINA, formula do dr. Simões Barbosa. Deposito: DROGARIA E PHARMACIA AMERICANA de Cicero D. Diniz.

SI, depois de uma molestia prolongada sentis desanimo, febre e tosse todas as tardes, deveis prevenir-vos contra a TUBERCULOSE.

Usae Fibrogenol, o melhor reconstituinte por ser de effeitos rapidos e cujo sabôr agradavel concorre para uma integral assimilação. Encontra-se nas pharmacias de primeira ordem.

SEUS RINS ESTÃO DOENTES? — Não perca tempo: use PILULAS DE URSI, que aliminam os venenos produzidos pela assimilação dos alimentos. A' venda em todas as pharmacias.

SYPHILIS E IMPUREZA DO SANGUE curam-se com o ELIXIR DEPURATIVO DR. SIMÕES BARBOSA, empregado com exito na cura do rheumatismo agudo e chronico, articular e muscular. Feridas, boubas, cancros venereos e de todas as doenças provenientes de impureza do sangue. E' preparado com Elixir de Carua Pepsina, podendo ser usado pelas pessoas que tenham o estomago delicado. Abre o appetite e faz engordar. Deposito: DROGARIA E D. Diniz.

SOFFREIS DORES NAS ARTICULAÇÕES (juntas)? Tendes os dêdos dos pés irritados e escoriados? Sim? E' o vosso sangue que está viciado. Usae internamente o Elixir de Carnaúba e Sucupira Composto e tratae as escoriações com a miraculosa AGUA RABELLO.

SENHORAS E SENHORITAS — Desejam a alegria de viver fazendo uso do OFORENO, o regulador ideal das senhoras. A' venda em toda a parte do Brasil.

TEMEIS A TUBERCULOSE? Desejaes ser forte e robusto? Usae FIBROGENOL — o melhor de todos os reconstituintes, o mais saboroso, o mais energico e, por consequencia, o mais barato. Em 30 dias conseguireis augmento de peso. Encontra-se o FIBROGENOL em pharmacias de 1ª ordem e nas drogarias.

TODAS as desordens utero-ovarianas determinam uma vida de soffrimentos. VV. Excias. devem prestar attenção para o futuro de vossas jovens filhas. E' do vosso dever amparal-as, protegel-as, cuidando de sua saúde contra os males que o nosso clima origina. O Regulador Maciel é um medicamento que reage com segurança, pois que é o resultado de numerosas e demoradas observações de seu inventor. (Dr. J. Maciel). Elle tonifica o utero e ovarios, regulando suas funções quando achamse perturbadas.

TOALHAS DE BANHO — Ninguem tem melhor variedade do que a CASA VENUS preços a começar de 3$000. Tecidos preto e branco para luto procurem na CASA VENUS preços a começar de 1$300, por metro. TRICOLINES para camisas e pyjamas procurem ver a grande variedade da CASA VENUS preços a começar de 1$800, metro. Rua da Imperatriz n. 246. CASA VENUS.

ULCERAS, tumores de origem syphilitica, lymphatica ou arthritica curam-se com o Elixir de Carnaúba e Sucupira Composto. Vende-se em todas as pharmacias e drogarias e no Laboratorio da AGUA RABELLO, rua Cardoso Vieira, 253 — João Pessôa — Parahyba.

VISTA COM ELEGANCIA !! — Pode conseguir facilmente mandando confeccionar sua roupa na secção de ALFAIATARIA da CASA VENUS preços baratos e sobretudo CORRECTO faça uma experiencia. IMPERATRIZ Nº. 246. CASA VENUS. BRINS E CASEMIRAS das melhores qualidades.

VENDE-SE — Um motor electrico de 6 HP, corrente triphasica, 440 volts e 50 cyclos.

Completamente novo de fabricação franceza — "Wallach Prêres". Paris. Preço modico.

A tratar na "Cama Ideal" — Rua da Imperatriz n. 176. — Nesta.

V. EXCIA — Já viu os lindos MODELOS de chapéos expostos nas vitrines da CASA VENUS? são fora do commum e mais em VOGA faça uma vista a bem do seu interesse. Preços baratos. CASA VENUS. IMPERATRIZ, 246.

VENDEM-SE — Uma armação completa, em optimo estado; duas vitrines de jacarandá; diversos cofres "MILNERS"; armarios, oito bancas para ourives, tres laminadores, diversas machinas e ferramentas para ourives. A tratar na RUA DAS LARANJEIRAS, N.º 26.

V. EXCIA. deve preferir um medicamento regulador cujos effeitos sejam evidentes. Prefira pois o Regulador Maciel, fabricado no Laboratorio da AGUA RABELLO. Vende-se nas pharmacias e drogarias de primeira ordem.

XAROPE ANTI - BEZONATICO (Confiança) — Absolutamente seguro na cura das mezões e febres palustres. Milhares de attestados proclamam o seu effeito. Deposito: — Drogaria e Pharmacia Americana, de CICERO D. DINIZ.

XAROPE DE MULUNGU' BROMURETADO — E' um grande calmante dos nervos. Combate o mau humor e a excitação nevosa. Deposito: — DROGARIA E PHARMACIA AMERICANA, de Cicero D. Diniz.

XAROPE DE ALHO DO MATTO E URUCU' SIMPLES E CREOSOTADO. — Maravilhoso na cura das tosses, resfriamentos, dôres de garganta e pulmões, grippes e constipações rebeldes. A' venda na DROGARIA E PHARMACIA AMERICANA, de Cicero D. Diniz.

OO — Neste numero á Cambôa do Camo, compra-se e vende-se qualquer objecto, assim como moveis de todos os estylos.

BANCO COMMERCIO E INDUSTRIA DE PERNAMBUCO

(Sociedade Anonyma)
CARTA PATENTE N. 1476 de 20 — 4 — 937
Inaugurado em 26 de Setembro de 1933
SE'DE — AVENIDA RIO BRANCO, N.º 155 — CAIXA POSTAL, N.º 444
ENDEREÇO TELEGRAFICO — "CASAFORTE"
Telephones: Gerencia 9024 — Contadoria 9558 — Geral 9065

CAPITAL SUBSCRITO	RS.	1.500:000$000
CAPITAL REALISADO	RS.	1.500:000$000
FUNDO DE RESERVA	RS.	600:000$000
LUCROS SUSPENSOS	RS.	4:068$712

BALANCETE EM 31 DE AGOSTO DE 1939

ACTIVO

Efeitos Descontados	6.433:033$800
Efeitos Caucionados e em Cobrança	5.752:000$800
Empréstimos em Contas Correntes	6.028:562$122
Correspondentes no País	1.786:440$280
Valôres em Caução e em Depósito	4.477:000$800
Hipotecas	14:720$000
Ações em Caução	27:000$000
Valôres em Garantia	1.930:722$790
CAIXA —	
Em moeda corrente no Banco, no Banco do Brasil e em outros Bancos da Praça	4.446:484$935
Diversas Contas	811:216$170
TOTAL RS.	31.398:071$697

PASSIVO

Capital	1.500:000$000
Fundo de Reserva	600:000$000
Lucros Suspensos	4:068$712
Contas Correntes de Movimento, Limitadas e Populares	8.810:438$205
Contas a Prazo Fixo e de Pré-Aviso	5.457:231$000
Credôres por Efeitos em Caução e em Cobrança	5.752:000$800
Credôres por Valores em Caução e em Depósito	4.477:000$800
Valores Hipotecarios	14:720$000
Caução da Diretoria	27:000$000
Garantias Diversas	1.930:722$790
Correspondentes no País	2.180:012$110
Lêtras a Pagar e Ordens de Pagamento	12:115$600
DIVIDENDOS —	
Não Reclamados	41:044$905
Diversas Contas	590:819$775
TOTAL RS.	31.398:071$697

RECIFE, 2 de Setembro de 1939.

(ass.) Marcelino Ferreira Passos
Presidente
Jayme Ferreira dos Santos
Gerente
José Martins Junior
Chefe da Contabilidade

UM PRECIOSO LIVRINHO

As senhoras que esperam um Bebé

São conselhos utilissimos de notavel medico especialista que as Gottas Salvadoras das Parturientes offerecem a quem enviar o seu endereço aos distribuidores geraes: Araujo Freitas & Cia., Ourives, 88, Rio. • E emquanto espera pela chegada do seu bebé, tenha a certeza de uma "bôa hora", tomando durante a gravidez as abençoadas Gottas Salvadoras das Parturientes, do Dr. Van der Laan. • Recommendadas por innumeros medicos e parteiras de renome, são a garantia de um parto feliz, rapido e sem soffrimentos.

GRAVIDEZ? PARTOS?

GOTTAS SALVADORAS DAS PARTURIENTES

PROCESSO MODERNO E RAPIDO PARA TRATAR DA PELLE

Tem rugas, sardas, panos, cravos, espinhas ou manchas na pelle? Usa lhe dará rapidamente uma pelle clara, fina, macia, flexivel e linda. MASCARA DE BELLEZA "ELINON", preparado ultra-moderno, que Usando MASCARA DE BELLEZA ELINON terá belleza e mocidade.

CREME DE BELLEZA ELINON: — Clareia e amacia a pelle. Faz desapparecer as rugas. Dá optimo resultado nas pelles seccas. O melhor adherente de pó de arroz.

LEITE ELINON — Faz desapparecer o lustre das pelles gordurosas. Tira o cheiro desagradavel do suor. Seca as feridas, darthres e frieiras e faz cessar a comichão da pelle. Substitue o pó de arroz.

A' VENDA NAS PRINCIPAES CASAS DE MODAS E PERFUMARIAS — Representante: J. A. MACEDO — Rua do Imperador, 236 — 1.º andar — Sala 44.

ATTENÇÃO

AOS HOTEIS, RESTAURANTES E PENSÕES

Vendem-se optimas gallinhas de raça, para o consumo.

Informações pelo phone 6862, Cooperativa Avicola de Pernambuco, rua da Detenção, 175 e av. Liberdade, 319 (Tigipió).

TIMES — Leiloeiro Publico Oficial

Escritorio e Agencia — Rua Estreita do Rosario, 244

IMPORTANTE LEILÃO JUDICIAL

Do Espolio do Cel. Teodorico de Oliveira

NO DIA 9 DE SETEMBRO, A'S 14 HORAS (2 horas da tarde)

FRANCISCO TIMES, leiloeiro publico oficial, por mandado expedido pelo dr. Juiz Municipal de Orfãos, com autorização do dr. Juiz de Direito da 4.ª Vara e de Orfãos, venderá em sua Agencia, em dia e hora acima, o imovel que abaixo de declara:

O importante predio sito á Avenida Portugal (antiga Avenida Hospital Portuguez) n. 62, pertencente ao espolio acima, medindo de frente 33 metros e 60 centimetros, com os fundos até o Capibaribe, todo murado, arborisado, com dois portões de ferro com vão fechado, jardim, com uma porta e duas janelas de frente, janelas e portas laterais, piso de mosaico, dois salões, escritorio, gabinete, saleta; vão de escada, copa, cozinha, cinco quartos externos, dois saneamentos e lavanderia. Andar superior: dois salões, cinco quartos, gabinete sanitario completo, com tres janelas de frente e janela lateral — avaliado em 80:000$000.

CASA STOLZE, S. A.

FUNDADA EM 1874

TELEP. 6549 — End. Teleg. STOLZA

— RUA JOAO PESSOA 193 —

RECIFE — PERNAMBUCO

Revendedores autorizados da KODAK BRASILEIRA, LTD.

KODAKS E FILMS KODAKS

Completo sortimento de artigos photographicos para profissionaes e amadores

Laboratorio para revelação, copias e ampliações

Secção completa de cinematographia para amadores

SANATORIO RECIFE

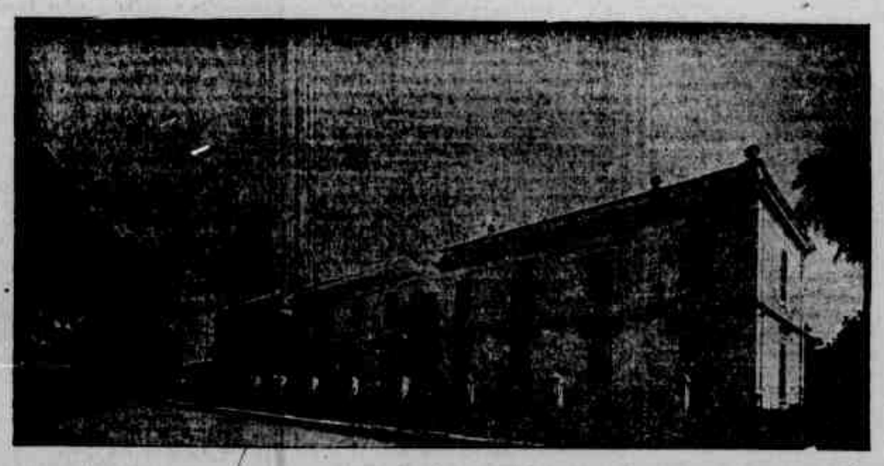

Direção do Prof. Ulisses Pernambucano —, 4 medicos residentes. Enfermeiras especialisadas

Casa de saude para doentes de clinica medica, regimens, repouso e especialmente nervosos e mentais

Aparelhamento completo para diagnostico e tratamento — laboratorio, eletrodiagnostico, eletroterapia, massagens, etc.

Tratamentos especialisados das doenças nervosas e mentais: convulsoterapia, insulinoterapia, piretoterapia, malarioterapia, psicoterapia, reeducação, etc.

Pavilhões separados para os nervosos, mentais calmos e doentes dificeis ou agitados

O Sanatorio está aberto a todos os medicos que podem continuar a dirigir o tratamento de seus doentes

Apartamentos de luxo, quartos com banho, quartos para um e dois doentes. Os doentes podem ser acompanhados por pessôa da familia

DIARIAS A PARTIR DE 22$000

Endereço telegrafico "Sanatorio" — R. Padre Inglês, 257

RECIFE — PERNAMBUCO

CASA BANCARIA

MAGALHÃES, FRANCO & CIA.

CAPITAL ..... 1.000:000$000

AUTORIZADA A FUNCCIONAR POR CARTA PATENTE N. 1931, DE 20—1—1939

Faz todas as operações do ramo bancario

COMPRA E VENDE CAMBIO, SACANDO SOBRE TODAS AS PARTES DO MUNDO

Balancete das operações realizadas de 1 a 31 de Agosto de 1939

ACTIVO

Diversos c/ de capital		800:000$000
Letras Descontadas		1.179:459$900
LETRAS A RECEBER		
A' cobrança	237:093$800	
Em caução	296:318$600	533:412$400
Emprestimos em Contas Correntes		391:231$500
Valores Caucionados		110:000$000
Moveis & Utensilios		71:442$400
Gastos de Instalação		21:467$400
Titulos de Conta Propria		1:000$000
Hypothecas		10:000$000
Correspondentes no Exterior (Saldos á n/ disposição)		1:103$000
Correspondentes no Interior Idem)		98:758$200
CAIXA		
Em moeda corrente	305:667$900	
Em outras especies	4:026$100	
No Thezouro Nacional	100:625$000	
No Banco do Brasil	291:426$700	
Em outros Bancos	22:923$800	724:669$500
Diversas Contas		1:406$000
RS.		3.649:949$300

PASSIVO

Capital		1.000:000$000
DEPOSITOS		
Contas Correntes com juros	1.144:781$600	
Contas Correntes Limitadas	345:789$700	
Prazo Fixo e Previo Aviso	406:400$000	1.897:941$600
Credores por Letras á cobrança		237:093$800
Credores por Letras em caução		296:318$600
Credores por Valores em caução		110:000$000
Correspondentes no Exterior		60:456$500
Correspondentes no Interior		29:944$300
Valores Hypothecarios		10:000$000
Diversas Contas		8:194$500
RS.		3.649:949$300

RECIFE, 2 de Setembro de 1939.

ANTONIO RAMOS DE AZEVEDO
Contador

P. P. MAGALHAES, FRANCO & CIA. LTDA.
Eduardo Maia Franco

N A V E G A Ç Ã O

PRINCE LINE LTD.

(CIA. INGLEZA)

Serviço regular de passagens e cargas entre New York, Recife, Rio de Janeiro, Santos, Montevidéo e Buenos-Ayres

O PAQUETE

"WESTERN PRINCE"

esperado neste porto em 11 de Setembro, sairá no mesmo dia directo para: RIO DE JANEIRO

Dispõe de optimas accommodações de 1.ª classe somente, escalando tambem em SANTOS, MONTEVIDÉO e BUENOS-AYRES.

Percurso Recife/Rio de Janeiro — 3 dias

PROXIMAS SAHIDAS PARA O RIO DA PRATA:

"SOUTHERN PRINCE" .. .. 9 de Outubro
"WESTERN PRINCE" .. .. 6 de Novembro
"SOUTHERN PRINCE" .. .. 4 de Dezembro

Para informações sobre passagens e fretes com o Agente:

LOGAN GRIFFITH

Avenida Rio Branco, 82-1.º andar PHONE n. 9420

American Republics Line
Moore-McCormack-(Navegação) S.A.

AGENTES GERAES

SERVIÇO DE CARGA E PASSAGEIROS ENTRE OS ESTADOS UNIDOS, BRASIL, URUGUAY E ARGENTINA

Proximas sahidas do Rio de Janeiro dos grandes e luxuosos paquetes da "Frota da Bôa Visinhança":

Para NOVA YORK com escala em TRINDADE
"BRAZIL" em .. .. 6 de Setembro
"URUGUAY" em .. .. 20 de Setembro
"ARGENTINA", em .. .. 4 de Outubro

Para SANTOS, MONTEVIDE'O e BUENOS AIRES
"URUGUAY" em .. .. 8 de Setembro
"ARGENTINA", em .. .. 22 de Setembro
"BRAZIL" em .. .. 6 de Outubro

PASSAGENS DE 1.ª CLASSE E CLASSE TURISTICA
CONSULTEM AS NOSSAS TARIFAS

Informações e reserva de passagens com os Agentes locaes:

PINTO, ALVES & CIA.

RUA DO BRUM 27, RECIFE — PHONE 9025

EMPREZA PAULISTA DE CONSTRUCÇÕES E SORTEIOS

Avda. São João, 437 SÃO PAULO Caixa Postal, 2676
Phone 4.5685

A MAIOR ORGANIZAÇAO DE CONSTRUCÇÕES NO NOSSO PAIZ
SORTEIOS SEMANAES! PRAZO 72 MEZES
PAGAMENTO IMMEDIATO!
AUTORIZADA E FISCALIZADA PELO GOVERNO FEDERAL
CARTA PATENTE N.º 128

RESULTADO DO SORTEIO REALIZADO NO DIA

2 DE SETEMBRO DE 1939

EMPRESA PAULISTA — CONSTRUCÇÕES E SORTEIOS — EPCS — SÃO PAULO

RESULTADO DA LOTERIA FEDERAL

1.º	7161
2.º	17417
3.º	15803
4.º	8282
5.º	6758

SORTEIO DA EMPREZA (De accordo com o nosso Regulamento)

Premio da Letra A 58.161 — 1.º Premio
Premio da Letra B 58.417 — 2.º Premio
Premio da Letra C 58.803 — 3.º Premio
Premio da Letra D 58.282 — 4.º Premio
Premio da Letra E 7.161 — As cadernetas titulos que tiverem este final
Premio da Letra F 161 — As cadernetas titulos que tiverem este final
Premio da Letra G 61 — As cadernetas titulos que tiverem este final

NOTA: — Os prestamistas contemplados no presente sorteio devem procurar os Agentes locaes afim de receberem, IMMEDIATAMENTE, os seus premios.

AVISO IMPORTANTE

Precisamos de Agentes em todas as praças do paiz onde ainda não estejamos representados.
A melhor remuneração. O maximo de garantia. Todas as vantagens.

A DIRECTORIA.
(Succursal em Recife)
RUA SIGISMUNDO GONÇALVES, 75 — 1.º (Altos do Louvre)
HILDERICO MATTOS — Director.

TRATAMENTO DA TUBERCULOSE

SANATORIO MINAS GERAES

65 QUARTOS E APARTAMENTOS

C. Postal 597 — Phone 0087 — Telegr.: Sanaminas
BELLO HORIZONTE

COMPANHIA NACIONAL DE NAVEGAÇÃO COSTEIRA

SERVIÇO RAPIDO DE PASSAGEIROS E CARGA

VIAGENS RAPIDAS DE RECIFE A PORTO ALEGRE EM 10 DIAS. Endereço Telegraphico: COSTEIRA. RIO — Caixa Postal 1032 — RIO DE JANEIRO

VAPORES PARA O SUL:—

"ITABERA'"

Esperado de CABEDELLO no dia 2 sabbado, sahirá no mesmo dia para:
Maceió, Bahia, Victoria, Rio, Santos, Paranaguá, Antonina, Florianopolis, Imbituba, Rio Grande, Pelotas e Porto Alegre.
Recebemos cargas para: ARACAJU' ILHEUS, SAO FRANCISCO, ITAJAHY, com cuidadosa baldeação em RIO DE JANEIRO.

"ITAIMBE'"

Esperado dos portos do norte no dia 7 quinta-feira, sahirá no mesmo dia para:
Maceió, Bahia, Victoria, Rio, Santos, Rio Grande, Pelotas e Porto Alegre.
Recebemos carga para: ARACAJU', ILHEUS SAO FRANCISCO e ITAJAHY com cuidadosa baldeação em RIO DE JANEIRO e para PELOTAS com transbordo em RIO GRANDE.

"ITAQUATIA'"

Esperado de CABEDELLO no dia 9 sabbado, sahirá no mesmo dia para:
Maceió, Bahia, Victoria, Rio, Santos, Paranaguá, Antonina, Florianopolis, Imbituba, Rio Grande, Pelotas e Porto Alegre.
Recebemos carga para: ARACAJU' ILHEUS SAO FRANCISCO e ITAJAHY com cuidadosa baldeação em RIO DE JANEIRO.

"ITAPE'"

Esperado dos portos do norte no dia 14 quinta-feira, sahirá no mesmo dia para:
Maceió, Bahia, Victoria, Rio de Janeiro, Santos, Rio Grande, Pelotas e Porto Alegre.
Recebemos carga para: ARACAJU', ILHEUS, SAO FRANCISCO e ITAJAHY com cuidadosa baldeação em RIO DE JANEIRO e para PELOTAS com transbordo em RIO GRANDE.

"ITAHITE'"

Esperado dos portos do norte no dia 21 quinta-feira, sahirá no mesmo dia para:
Maceió, Bahia, Victoria, Rio de Janeiro, Santos, Rio Grande, Pelotas e Porto Alegre.
Recebemos carga para: ARACAJU' ILHEUS SAO FRANCISCO e ITAJAHY com cuidadosa baldeação em RIO DE JANEIRO e para PELOTAS com transbordo em RIO GRANDE.

VAPORES PARA O NORTE:—

"ITAQUATIA'"

Esperado dos portos do sul no dia 6 quarta-feira, sahirá no mesmo dia para:
Cabedello.

"ITAHITE'"

Esperado dos portos do sul no dia 7 quinta-feira, sahirá no mesmo dia para:
Natal, Fortaleza, São Luiz e Belem.
Recebemos carga para os portos de: SANTAREM, OBIDOS, PARINTINS, ITACOATIARA e MANAUS, com cuidadosa baldeação em BELEM DO PARA'.

Para os vossos seguros MARITIMOS, TERRESTRES e de ACCIDENTES DO TRABALHO, dae preferencia as COMPANHIAS LLOYD SUL AMERICANO e LLOYD INDUSRIAL SUL AMERICANO da ORGANIZAÇÃO LAGE — Informações com o agente JOSE' SICUPIRA — Edificio da COSTEIRA — Phone: 9 2 1 4 — RECIFE.

A Companhia não se responsabiliza pelos recibos em protocollo que não apresentarem a assignatura de seu funccionario. — VALORES: — Os valores contendo valores serão recebidos pela agencia no dia da sahida dos paquetes até 11 horas — PASSAGENS: — As passagens encommendadas somente serão reservadas até a ante-vespera da sahida do vapor.

Informações com o Agente: — ULYSSES DE F. CORREIA — Avenida Alfredo Lisbôa — Edificio COSTEIRA — Telephones: Secção de fretes: 9 3 0 7 — Informações: 9214.

COMPANHIA CARBONIFERA RIO GRANDENSE

SERVIÇO RAPIDO E REGULAR DE CARGA
PARA O SUL
"HERVAL"

Amanhecerá no dia 4 de Setembro, sahirá no dia 6, para: RIO, SANTOS, RIO GRANDE, PELOTAS e PORTO ALEGRE.

"CAXIAS"

Amanhecerá no dia 11 de Setembro, sahirá no dia 13, para: RIO, SANTOS, RIO GRANDE, PELOTAS e PORTO ALEGRE.

PARA O NORTE
"OLINDA"

Amanhecerá no dia 10 de Setembro, sahirá no dia 11 para: CABEDELLO, NATAL, AREIA BRANCA, FORTALEZA e PARNAHYBA (VIA TUTOYA).

"MACEIO'"

Amanhecerá no dia 24 de Setembro, sahirá no dia 25, para: CABEDELLO, NATAL, AREIA BRANCA, FORTALEZA e PARNAHYBA (VIA TUTOYA).

Agentes: PINTO ALVES & CIA.
RUA DO BRUM N.º 27 Telegs. BUTIA' TELEPHONE 9-4-5-9

LLOYD NACIONAL S. A.

AVENIDA ALFREDO LISBOA N. 10 — Phones: Secção de Fretes n. 9297 — Informação n. 9214 —

VAPORES PARA O SUL:

CAMPINAS — Esperado dos portos do sul no dia 5 terça-feira, sahirá no mesmo dia para: MACEIO' RIO, SANTOS, RIO GRANDE, PELOTAS e PORTO ALEGRE.

ARAGANO — Esperado dos portos do norte dia 6 quarta-feira, sahirá no mesmo dia para: MACEIO', BAHIA, RIO, SANTOS, PARANAGUA' e ANTONINA.

ITAGUASSU' — Esperado dos portos do sul no dia 11 segunda-feira, sahirá no mesmo dia para: MACEIO', BAHIA, RIO, SANTOS, RIO GRANDE, PELOTAS e PORTO ALEGRE.

ARARAQUARA — Esperado de CABEDELLO no dia 14 quinta-feira, sahirá no mesmo dia para: MACEIO', BAHIA, VICTORIA, RIO, SANTOS, RIO GRANDE, PELOTAS e PORTO ALEGRE.

ARATANHA — Esperado dos portos do norte no dia 19 terça-feira, sahirá no mesmo dia para: MACEIO', BAHIA, RIO, PARANAGUA' e ANTONINA.

VAPORES PARA O NORTE:

ITAMARACA' — Esperado dos portos do sul no dia 3 segunda-feira, sahirá no mesmo dia para: CABEDELLO, NATAL, MACAU, FORTALEZA e TUTOYA. Recebemos cargas para: PARNAHYBA com baldeação em TUTOYA.

ARATAIA — Esperado dos portos do sul no dia 7 quinta-feira, sahirá no mesmo dia para: CABEDELLO, NATAL, AREIA BRANCA, FORTALEZA, S. LUIZ e BELEM.

AGENTE: — ULYSSES CORREIA

ARTHRITISMO-GOTA-RHEUMATISMO
LYCETOL

GRANULADO DE GIFFONI O MELHOR DISSOLVENTE DO ACIDO URICO
FRANCISCO GIFFONI & CIA. - RUA 1º DE MARÇO, 17 - RIO

ESCOLA REMINGTON

DEPARTAMENTO EDUCACIONAL DA CASA PEATT S/A

Diretor
EMILIO KUHLMANN

— o —

A Escola tradicional da cidade

Ha cerca de 20 anos proporcionando o mais eficiente ensino de:

DACTILOGRAFIA
TAQUIGRAFIA E
CORRESPONDENCIA COMERCIAL

A Escola que prepara e coloca seus alunos

— o —

RUA NOVA N. 259, 1.º

Reformadora "A INDIANA"

Compra, vende, troca e concerta, maquinas SINGER e outras marcas. A INDIANA é a unica que dá cartão de garantia nos concertos e nas maquinas vendidas. A INDIANA tem mecanicos especializados, e vende peças avulsas. NAO faça nenhum negocio com maquinas sem consultar as vantagens da A INDIANA, que atende a qualquer chamado pelo fone 6095.

Reformadora A INDIANA — Rua Laranjeiras 20, 1.º andar.

RESTAURANTE E BAR NORMANN

INDEPENDENCIA N. 22-36

4$500

E' quanto custa o prato do dia, a escolher.

As quintas-feiras: Dobradinha com feijão branco e

Aos sabados: Excelente Feijoada.

Cadernetas com 15 refeições 60$000 e Cadernetas com 15 refeições 100$000. As ultimas dão direito a escolher 2 pratos.

O MENOR annuncio, no MELHOR jornal, significa a MAIOR reclame.

PARA A EUROPA

"ALCANTARA"

Esperado neste porto no dia 8 de Setembro, sahindo depois de indispensavel demora para os portos de:
Lisbôa, Cherbourgo e Southampton.

VAPORES ESPERADOS

H. MONARCH	22-9-39
H. CHIEFTAIN	6-10-39
ALMANZORA	15-10-39
H. PRINCESS	20-10-39
H. BRIGADE	3-11-39
ALCANTARA	10-11-39
ASTURIAS	17-11-39
H. MONARCH	1-12-39

PARA O SUL

"H. CHIEFTAIN"

Esperado neste porto no dia 8 de Setembro, sahindo depois de indispensavel demora para os portos de:
Rio de Janeiro, Santos, Montevidéo e Buenos Aires.

VAPORES ESPERADOS

H. PRINCESS	22-9-39
ALMANZORA	25-9-39
H. BRIGADE	6-10-39
H. [illegible]IOT	20-10-39
ALCANTARA	24-10-39
ASTURIAS	31-10-39
H. MONARCH	3-11-39
H. CHIEFTAIN	17-11-39

VISITEM A EUROPA!

BILHETES DE IDA E VOLTA (1.ª classe, classe Intermediaria e 2.ª classe) COM PRAZO LIMITADO DE VALIDEZ COM NOVOS DESCONTOS
Typo "A" — Validez 40 dias — Desconto 40%
Typo "B" — Validez 3 mezes — Desconto 30%
PARA PASSAGENS, E MAIS INFORMAÇÕES, COM O AGENTE

M. NAUGHTON RUMBO

RUA DO BOM JESUS, 226 — PHONE: 9112

FOGÕES A CARVÃO, SEM CHAMINÉ

TODO ESMALTADO, BRANCO OU CINZA
COM CALDEIRA

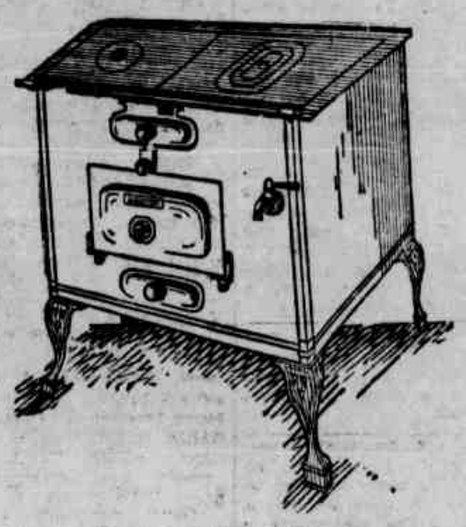

Peçam demonstração.
Grande sortimento de fogões a carvão, lenha e gaz
Facilidade de Pagamentos
"WALLIG" A MARCA DE CONFIANÇA

ALBUQUERQUE RAMOS & CIA

Rua da Imperatriz 110
NATAL — Rua Dr. Barata 236
Precisamos de agentes para o interior dos Estados de Pernambuco, Parahyba e R. G. do Norte

MACHINAS DE COSTURA SINGER

— AVISO —

Antes de effectuar qualquer transacção com machinas de costura, seja para adquirir uma nova, usada ou mesmo permuta de velha por nova, ou, ainda, caso a sua machina SINGER precisar de algum concerto, consulte uma Agencia ou um representante idoneo da COMPANHIA SINGER.

Mediante a pequena joia de 200$ e modesta mensalidade de 50$ podereis adquirir uma machina SINGER nova e garantida, com a vantagem de poder frequentar, gratuitamente, qualquer uma das Escolas de Bordados, Córte e Costura que a COMPANHIA SINGER mantem em varias cidades do paiz. No caso de pagar alugueis maiores e adquirir a machina dentro de 20 mezes gosará do DESCONTO de 10% sobre o VALOR TOTAL DA MACHINA.

Evite todo o esforço phisico, collocando em sua machina de costura um Motor SINGER, de facil aquisição.

Si a machina que possue precisa de concerto, faça-o na SINGER, tendo assim a garantia de que o concerto será feito por peritos e com a utilisação de peças SINGER legitimas.

— COMPANHIA SINGER —
Rua Imperatriz N.º 162 — Caixa 21 — Recife
Fones 2091 e 2312

LAVANDARIA E TINTURARIA CONTINENTAL

RUA DAS TRINCHEIRAS, 85
de ANTONIO AFFONSO FERREIRA

Faço sciente aos meus distinctos freguezes e ao publico que não tenho nenhuma ligação com a lavandaria Universal a rua das Flores 129, da qual me desliguei desde 1938.

Recentemente fiz viagem ao sul do paiz onde fui me aperfeiçoar em diversas fabricas, e agora venho de inaugurar a LAVANDARIA E TINTURARIA CONTINENTAL a rua das Trincheiras, 85 com modernas installações para lavagens e tintura de chapeus, roupas brancas, camisas, franella, vestidos e outros artigos.

Lava-se, concerta-se ao gosto do freguez, com a maxima perfeição todas as qualidades de chapeus tropicaes etc.

Enverniza-se chapeus Americanos em todas as côres, lava-se e alveja-se chapeus de senhora, tingi-se pelos processos mais aperfeiçoados.

LUTO EM 24 HORAS. Façam uma visita para crêr

OFORENO
O regulador ideal das senhoras

DIARIO DE PERNAMBUCO

PERNAMBUCO — BRASIL — RECIFE — DOMINGO, 3 DE SETEMBRO DE 1939

COGNAC DE ALCATRÃO XAVIER
combate as grippes e resfriados

Instala-se hoje o III Congresso Eucharistico Nacional

A PROCISSÃO FLUVIAL, HONTEM A' NOITE, CONSTITUIU UM DOS ESPECTACULOS MAIS BELLOS A QUE O RECIFE TEM ASSISTIDO — POSTADA NA BALAUSTRADA E NAS RUAS QUE MARGINAM O RIO, A MULTIDÃO PROROMPEU EM ACCLAMAÇÕES A PASSAGEM DO PRESTITO — A CHEGADA, HONTEM, DO CARDEAL LEGADO — DISCURSO DO PREFEITO DA CIDADE E CERIMONIAS NA CONCATHEDRAL DA MADRE DE DEUS — PROGRAMMA OFFICIAL PARA OS ACTOS DE HOJE — NA SESSÃO, FALARÃO O ARCEBISPO DO PARÁ, D. ANTONIO LUSTOSA; O PADRE JOÃO COSTA E O SR. NILO PEREIRA

S. Pio Pedro II chegou hontem ao Recife s. e. o cardeal d. Sebastião Leme, que representa sua s. santidade o papa Pio XII no III Congresso Eucharistico Nacional.

O navio em que viajou s. e. encontrava-se no Lamarão desde as 8 horas, só tendo iniciado manobras para ingressar no ancoradouro interno, cerca das 8 horas.

Franqueada a escada de bordo para a entrada das autoridades maritimas, jornalistas e membros de algumas commissões do III Congresso Eucharistico Nacional, que para ali se transportaram em lanchas, varias pessoas tiveram acesso a bordo.

No momento o cardeal legado ainda se encontrava nos apposentos de luxo, que lhe haviam sido reservados no D. Pedro II, paramentando-se para o desembarque.

Aspectos da procissão nocturna de hontem, quando o S. Sacramento era conduzido, sob o pallio

Atracado o navio ao caes do armazem 8, logo foram ter com s. e. seu secretario, conego João Carneiro, e todos os membros da côrte Pontificia, inclusive os gentis-homens que trajavam as fardas do Vaticano.

Logo depois, seguido da côrte, s. e. deixou os apposentos, encaminhando-se para o portaló.

GRANDES MANIFESTAÇÕES AO CARDEAL LEGADO

Do caes do armazem 8, bem como da praça Rio Branco, partiam, durante a atracação do Pedro II, grandes manifestações ao cardeal, cujo nome era constantemente ovacionado.

Taes manifestações recrudesceram de maneira expressiva quando s. e., a caminho do portaló, appareceu ao publico na amurada de um dos decks do navio. Dahi não mais cessaram as acclamações.

Uma banda de musica militar, postada em frente ao armazem 8, executou o hymno pontificio quando o cardeal legado desceu a escada de bordo.

RECEBIDO PELAS ALTAS AUTORIDADES CIVIS, MILITARES E ECCLESIASTICAS

Ao pé da escada encontravam-se para receber o cardeal legado o interventor federal, o commandante da Região e representante do presidente da Republica, o arcebispo metropolitano, o prefeito da capital, secretarios de Estado, officiaes do Estado Maior, o commandante da Brigada Militar do Estado, arcebispos e bispos de varias archidioceses, familias e sacerdotes.

Cumprimentado pelo interventor, pelo arcebispo, pelo commandante da Região, pelo prefeito e demais autoridades, foram apresentados em seguida a s. e. os officiaes do Estado Maior da Região, os secretarios de Estado e os prelados presentes.

Terminada a cerimonia das apresentações protocollares, foi aberta ala ao longo do armazem até a praça Rio Branco, afim de que o cardeal legado e as autoridades caminhassem até o palanque armado naquella praça.

GRANDE MULTIDÃO AGUARDAVA O CARDEAL

A' medida que o legado do papa se approximava do portão da praça Rio Branco, crescia mas vozes da multidão de fieis que postada em volta do palanque aguardava a chegada de s. eminencia.

DISCURSA O PREFEITO DA CAPITAL

Logo depois de se encontrarem no palanque s. e. o cardeal legado, o interventor, o commandante da Região, o arcebispo, prelados e autoridades, o prefeito Novaes Filho saudou o cardeal Leme em nome da cidade do Recife.

Foi o seguinte o discurso do prefeito da capital:

"Eminentissimo sr. cardeal legado: — A tradicional cidade do Recife, onde as grandes marchas patrioticas sempre foram tão emocionantes quanto as suas grandes resistencias de fé catholica, está hoje unida num só pensamento e num só enthusiasmo, abrindo suas portas para receber vossa eminencia, sr. cardeal, nas mais effusivas manifestações de alegria e de respeito.

Acolhem os recifenses o seu querido ex-arcebispo, que exerceu a mitra olindense, realçando-lhe as tradições de fé e de civismo pela cultura, pelo genio oratorio e pela empolgante acção do seu apostolado; recebem, os recifenses, o cardeal brasileiro e arcebispo do Rio de Janeiro, em cujas funcções vem revelando o tacto de um diplomata, a firmeza de um patriota e a tenacidade e renuncia de um apostolo; mais do que tudo isso, acolhem o legado do papa, representante dessa figura inconfundivel que é Pio XII, papa eleito pelo sacro collegio e já escolhido, antes pelas aspirações universaes da christandade.

Recebendo vossa eminencia, sr. cardeal, numa communhão magnifica de alegria e de applauso, Pernambuco congraça a unanimidade de sua gente — o governo, o clero, a população catholica, as classes que produzem, as classes que trabalham, todos reunidos na mesma vontade de testemunhar sua admiração a vossa eminencia e seu respeito e acato filial á missão de que se acha investido.

Pernambuco dispõe-se, por todas as suas forças, a prestar á Eucharistia a mais viva demonstração de respeito e de amor. E assim, com o calor proprio ás suas palpitações de patriotismo e de fé, com o mesmo enthusiasmo ardente com que, desajudado da metropole, enfrentou e bateu os estrangeiros invasores, ergue-se agora feliz e crepitante para glorificar Jesus Sacramentado.

Sr. cardeal — a cidade do Recife é de vossa eminencia, o seu coração religioso rejubila-se com tão alto acontecimento e as suas convicções catholicas vibram, intensamente, nesta hora de enthusiasmo e de alegria.

Saudando vossa eminencia em nome da cidade do Recife, quero mais uma vez, resaltar o desvanecimento com que esta capital apresenta ao eminente representante do papa o preito de lealdosa solidariedade, nestes dias que a nossa população reservou para exaltar e enaltecer o reinado de Christo na Eucharistia.

RESPONDE O CARDEAL LEGADO

Em seguida, dirigindo-se á grande massa popular que se estendia da praça até grande altura da avenida Rio Branco, o cardeal legado respondeu á saudação do prefeito, dizendo que quella manifestação, comquanto não o surprendesse, deixava-o penhorado e agradecido. Não se surprendia porque já estava acostumado a expansões catholicas como aquella que presenciava, e sobretudo conhecia de perto o calor e o enthusiasmo do povo pernambucano, de quem teve a honra de ser arcebispo, dos seus trinta e dois a trinta e nove annos.

Alludindo ao Recife como "nossa cidade", confessou que não desejava corrigir esse lapso, porque nos dias presentes o Recife era realmente mais do que a capital de Pernambuco, a capital da fé e da christandade brasileira.

Referindo-se á saudação do prefeito e á presença do interventor e do commandante da Região, agradeceu o apoio e a collaboração que a organização do III Congresso Eucharistico Nacional encontrara, desde o inicio, por parte das autoridades civis do Estado.

Perorando a sua oração, que foi varas vezes entrecortada de palmas, o cardeal Leme pediu o povo que não visse nella apenas o principe da Igreja, que não olhassem para o seu annel e sua purpura, mas antes para o seu coração, que pertencia aos pernambucanos, pois seri sempre para esse povo o mesmo d. Leme de outros tempos.

Em seguida s. e. distribuiu a benção ao povo.

SOB O PALLIO, A CAMINHO DA CONCATHEDRAL DA MADRE DE DEUS

Ainda sob fortes acclamações da grande multidão, o cardeal legado desceu as escadas do palanque, em companhia do interventor e do commandante da Região, seguindo, sob o pallio, para a concathedral da Madre de Deus.

Uma companhia de guerra, postada ao longo da avenida Rio Rio Branco, prestou ao legado do papa honras militares de chefe de Estado.

Pelo caminho, contido pelos cordões de isolamento o povo não cessava de ovaccionar o Christo, o Congresso, o papa e o cardeal Leme, assignalando com palmas e flores o percurso de s. e. para a concathedral.

NA CONCATHEDRAL DA MADRE DE DEUS

A' entrada da concathedral da Madre de Deus, o cardeal legado foi recebido pelo arcebispo de Olinda e Recife e pelo cabido metropolitano.

Sentando-se ao solio, ladeado pelo monsenhor Ambrosino Leite, vigario geral da archidiocese, e pelo conego Jeronymo da Assumpção, s. e. ahi assistiu a leitura das bulas e a saudação do arcebispo.

As bulas foram lidas pelo monsenhor Mello, secretario do cardeal, tendo em seguida d. Miguel de Lima Valverde proferido a saudação, tendo s. e. ao terminar as cerimonias distribuido a benção aos presentes.

Viam-se nas solennidades da concathedral da Madre de Deus, alem de todo o cabido metropolitano, os seguintes prelados:

d. Augusto Alvaro da Silva, arcebispo primaz; d. Mario Villas Boas, bispo de Garanhuns; d. João da Matta, bispo de Cajazeiras; d. Idilio Soares, bispo de Petrolina; d. Manoel Gomes de Oliveira, arcebispo de Fortaleza; d. Antonio dos Santos Cabral, arcebispo de Bello Horizonte; d. Attico Euzebio da Rocha, arcebispo de Curityba; d. Hermeto Pinheiro, bispo de Uruguayana; d. José Thomaz, arcebispo de Aracaju; d. Francisco Assis, bispo do Crato; d. Luiz Scartagna, bispo do Espirito Santo; d. Antonio Reis, bispo de Santa Maria; d. Francisco Basilio, bispo de Manaos; d. Adalberto Sobral, bispo de Pesqueira; d. Justino Britto, bispo de Catiré; d. Severino Vieira, bispo do Piauhy; e d. Ricardo Villela, bispo de Nazareth.

1.º) D. Sebastião Leme, ao desembarcar, rodeado das altas autoridades; 2.º) legado; 3.º e 4.º) dois aspectos da chegada da peregrinação a multidão se comprime na praça Rio Branco para receber o cardeal paulista que conduziu a imagem de N. S. da Apparecida

A CAMINHO DO PALACETE COSTA AZEVEDO

A' saida da concathedral da Madre de Deus, formou-se o cortejo que conduziu s. e. ao palacete do industrial Costa Azevedo, nos Afflictos, onde ficou hospedado.

A' tarde o cardeal legado visitou o interventor e o commandante da Região, retribuindo os cumprimentos recebidos quando do seu desembarque.

Realizou-se hontem, como inicio ás solennidades do III Congresso Eucharistico Nacional, que hoje se inaugura nesta cidade, a procissão fluvial de accordo com o programma organizado para as cerimonias.

O cortejo percorreu o Capibaribe, no trecho compreendido entre o caes José Mariano e do Syndicato dos Usineiros.

A festa de hontem constituiu um dos espectaculos mais bellos a que o Recife tem assistido. O rio apresentava-se com illuminação que compreendia as margens, onde cordões de lampadas se extendiam entre os postes ultimamente inaugurados pela Prefeitura; as pontes e a propria bacia. Nesta, bem no centro do Capibaribe, entre as pontes Velha e Santa Isabel, foram armadas cerca de vinte pyramides luminosas, que produziram bello effeito, principalmente pelo seu ineditismo.

A população contribuiu ainda para maior brilhantismo da festa. Pan[illegible] da nossa sociedade e grande massa popular, postadas na balaustrada e nas ruas que marginam o rio, proroperam em acclamações á passagem do prestito.

Visita do cardeal-legado ao interventor federal, hontem no Palacio do Governo

O CORTEJO

O cortejo saiu ás 19 horas e meia da matriz da Bôa Vista. Depois de percorrer as ruas da Matriz e Velha dirigiu-se para o caes José Mariano, onde se effectuou o embarque.

O Santissimo Sacramento foi conduzido pelo arcebispo metropolitano e á sua passagem formaram em alas cerca de duzentas jangadas nordestinas. Fogos de artificio foram queimados nesse momento. Na carca-altar, além do arcebispo, seguiram tambem os bispos de Pernambuco, os conegos do cabido metropolitano, a guarda de honra, constituida de alumnos da Escola de Aprendizes Marinheiros e o côro.

Tomaram parte da procissão de hontem, autoridades civis, militares e ecclesiasticas.

Formaram(além de outros, barcos do *Club Nautico Capibaribe, Sport Club do Recife, Barroso, Gymnasio Pernambucano* e da *Brigada Militar do Estado*.

O desfile obedeceu á seguinte formação: 1º) Lancha *Adolpho Manta* — Cruzeiro; 2º) Barca do altar: Cabido, 17; 1º côro, 31; guarda, 10; total 58; 3º) Lancha *Miami* — Côro dos Franciscanos, 30; 4º) Lancha *Benedicto Hippolito* — Côro de Seminaristas, 30; 5º) Lancha *Capibaribe* — Autoridades, 12; 6º) Lancha *Recife* — Imprensa e Radio Club, 8; 7º) Lancha *Tabajara* — Parochias: Olinda, 3; Bôa Vista, 3; Santo Antonio, 3; São José, 3; total 12; 8º) Lancha *Ypiranga* — Parochias: Graça, 3; Soledade, 3; Pina, 3; Afogados, 3; total 12; 9º) Lancha *Bôa Viagem* —Parochias: Piedade, 3; Barro, 3; Cordeiro, 3; Torre, 3; total12; 10º) Lancha *Genuino Almeida* — Parochias: Varzea, 3; Arruda, 3; Beberibe, 3; Belem, 3; total 12; 11º) Lancha *Condor* — Parochias: Arrayal, 2; Madre de Deus, 3; Casa Forte, 3; total 8; 12º) Lancha *Panair* — Convites, 15; 13º) Lancha *Herculano Pinheiro* — Commissão directora.

As embarcações dos clubs de regatas ladearam o prestito, formando duas columnas e obedeceram á seguinte ordem:

Lado direito (rua do Sol) — 1º) Yole a 8 remos — *Nautico;* 2º) idem, idem — *Nautico;* 3º) idem a 4 remos — *Nautico;* 4º) idem, idem, *Nautico;* 5º) idem, idem — *Nautico;* 6º) idem, idem — *Sport;* 7º) idem, idem — *Brigada Militar;* 8º) Canoé a 4 remos — *Brigada Militar;* 9º) idem, idem — *Sport;* 10º) idem, idem — *Nautico;* 11º) idem, idem — *Nautico.*

Lado esquerdo (rua da Aurora) — 1º) Yole a 8 remos — *Barroso;* 2º) idem, idem — *Sport;* 3º) idem a 4 remos — *Sport;* 4º) idem, idem — *Sport;* 5º) idem, idem — *Barroso;* 6º) idem, idem — *Barroso;* 7º) idem, idem — *Barroso;* 8º) Canoé a 4 remos — *Barroso;* 9º) idem, idem — *Barroso;* 10º) idem, idem — *Gymnasio Pernambucano;* 11º) idem, idem — *Gymnasio Pernambucano;* 12º) idem, idem — *Sport.*

As embarcações começaram a se movimentar precisamente ás 20 horas. A lancha *Adolpho Manta*, rebocando a barca-altar, largou do caes e seguiu em marcha lenta.

Atravessou as pontes da Bôa Vista, Santa Isabel, Buarque de Macêdo e Mauricio de Nassau, indo atracar no caes do Syndicato dos Usineiros.

As outras embarcações seguiram na ordem acima estabelecida, guardando cada uma, o espaço de cinco braças.

Do ponto de desembarque, a procissão seguiu para a concathedral da Madre de Deus, onde recolheu.

AS SOLENNIDADES DE HOJE

Conforme o programma official organizado para as solennidades do III Congresso Eucharistico Nacional, realizam-se hoje, dia da inauguração dos trabalhos do grande certamen religioso, as seguintes cerimonias:

DIA DO PAPA — A's 8 1|2 horas, missa pontifical do Espirito Santo, no Parque do Congresso. Sermão do bispo de Garanhuns, d. Mario de Miranda Villas Bôas. Um côro mixto, sob a direcção do monsenhor Chantre Pompeu Dinis, cantará a Missa Eucharistica, de L. Perosi.

A's 12 1|2 horas, sessão de abertura, no Parque do Congresso:

I — *O dualismo transcendental da Eucharistia e a Vida Christã* — Discurso do arcebispo do Pará, d. Antonio Lustosa.

II — *Significação, origem e finalidade de um Congresso Eucharistico* — Saudação do Congresso ao Papa e ao seu representante o cardeal legado, pelo padre João Baptista Portocarreiro Costa.

III — Saudação ao Episcopado Brasi-

(Continúa na 10.ª pagina)

A chegada do cardeal-legado: — 1.º) D. Sebastião Leme, sob o pallio, dirigindo-se para a concathedral; 2.º) S. Em. respondendo á saudação do prefeito da capital; 3.º) o sr. Novaes Filho, dando-lhe as vindas, em nome da cidade

2. SECÇÃO

DIARIO DE PERNAMBUCO

12 PAGINAS

ANNO 114 — Domingo, 3 de Setembro de 1939 — N. 253

INTELLIGENCIA E ASCESE

Fidelino de FIGUEIREDO

(Copyright dos "Diarios Associados")

SE chamamos um estucador para que sobreboque uma parede e se logo a demolirmos, o homem surprehender-se-á, metterá ao bolso a sua soldada, mas por certo se ha de rir da nossa excentricidade. Se o tornarmos a chamar para fazer o mesmo trabalho, que será logo destruido, o homem hesitará. Se não tem escrupulo profissional, se não é mais do que um ganhão, voltará, mas, como o seu trabalho é logo destruido, cada vez mais se ha de descurar — porque sem fé na efficiencia, duração e utilidade de uma tarefa, não se pode trabalhar. E se assim mesmo trabalhamos, esse trabalho degenera em cégo automatismo, mil vezes mais exhaustivo, até produzir um estado de envenenamento psychico ou um desespero muito proximo da loucura.

Todos os obreiros do saber e da cultura, que pelo "mundo immenso e estreito" mourejam na grande gesta de entender o homem e o seu scenario universal, e de compor de tudo isso um panorama congruente e verosimil, que lhes permitta viver em paz comsigo, com os elementos e com as duvidas que lhes marulham em torno, todos esses obreiros ouvem hoje o fragor das fabricas do material assassino, que em poucas horas armará milhões de soldados para fazer o que fazia aquelle excentrico da parede demolida sempre, apenas concluida. Marcharão esses milhões de soldados a algum fito util ou justificavel perante valores absolutos? Correrão apenas a assestar as armas malditas contra tudo que melhorou e dignificou a existencia humana, contra as conquistas do saber e da cultura moral, que nos fizeram entrever a possibilidade dum convivio pacifico e honrado.

Como ao estucador, chamado em cada dia a rebocar uma parede que o proprietario excentrico logo demoliria, uma forma ridicula de adaptação domestica do mytho de Sisypho, sobreveria o desanimo morreria o escrupulo profissional ou o amor da perfeição, assim aos obreiros da saber e da cultura pode sobrevir o descoraçamento. Aquelle automatismo, peor que a morte não é positivel, nos dominios do espirito. De fé mais vibrante passa-se ao desalento de braços, sem esse crepusculo do automatismo.

De tantos milenios de luta por "uma parcella do saber augusto" só se erime sonduzem, para que proseguir nesse titanico esforço, que excede a amargura e a duração do martyrio de Prometheu? O prisioneiro do Caucaso era um derrotado que havia presumido demais de si, o homem de saber, o artista, o pensador têm trabalhado na grupa de Deus e têm triumphado sempre, mas estão condemnados, não a ver debicar-lhes o figado, mas a sentir devorar-lhes os miolos triumphadores.

..E' nestas horas de mortal ansiedade que todos que labutam pelo melhoramento da condição humana, que entre o restejar viscoso da lesma e o volitar anhelante da borboleta, optaram por este, com suas impotencias, decepções e tudo, podem achar no conceito ascetico da intelligencia uma ultima cidadella de resistencia.

O saber e a cultura são obras de inspiração individual, mas são tambem obras de perseverança, de cooperação e continuidade. Cada qual trabalha com fé, segundo as suas forças, nessa grande gesta, onde ha logar e funcção para o poderoso genio creador e para o simples bibliographo e para o modesto bibliothecario, que inventariam, arrumam e guardam os thesouros desse immenso patrimonio. Na visão christã do Paraizo ha logar para todos, segundo seus meritos e sua hierarchia no bem; no vasto amphitheatro do saber e da cultura ha tambem logar para todos, desde que a todos anime o fogo sagrado da fé na intelligencia e nos recursos do homem para se approximar de Deus pelo caminho mais recto, que é o da intelligencia modesta. A intelligencia é scentelha divina; a modestia é conformidade a uma vontade superior, como no mysterio da Annunciação.

Este conceito ascetico da intelligencia é activo pela febre de perfeição indefinida, pela abnegação renunciadora, pela penitencia e mortificação que presuppõe o exercicio dum sacerdocio, mas tem de ser inteiramente passivo ante a onda revolta das emoções, ante os córos das sereias, os gritos dos energumenos odientos, o fragor dos canhões que rolam em torno dos templos da intelligencia. Procurar entender e fazer entender o homem e o mundo, limitar o dominio do homem sobre o homem e facilitar e ampliar o dominio do homem sobre a natureza, lutar pela constante desanimalização do homem, manter a fé, mesmo durante os collapsos inevitaveis da divina chispa — é o dever primacial do homem de pensamento, que não é um partidario de phariseismos impotentes, nem de truculencias sanguinolentas. Trabalhar com fé e com esperança, não descrer nunca do unico phanol que nos al-

(Conclue na 10.ª pagina)

VIDA LITERARIA

Do clamor ao silencio

Tristão de Athayde

(Copyright dos "D. Associados")

PASSAM as gerações e a poesia fica. Passam as maldições e a esperança renasce. Passam as variações de forma e o lyrismo permanece. Passam os clamores e volta o silencio.

Temos aqui tres gerações de poetas — a que escreveu nos fins do seculo passado; a que teve vinte annos ha vinte annos, e a de nossos dias.

Da primeira, que foi a geração symbolista, o que a representa nesta chronica é um poeta paulista, pouco conhecido mas de merito relativo, embora em segundo plano, cuja obra apparece agora reunida num livro postumo, pois tendo o poeta nascido em 1863, morria em 1921.

Wenceslau de Queiros Rezas do Diabo. 137 pgs. (Rev. dos Trib.) S. Paulo, 1939.

Wenceslau de Queiros foi jornalista ardoroso, critico literario, de arte e musical, e encheu o pacato S. Paulo dos fins do seculo e começo deste, tão desinteressado de coisas literarias, ao que nos informa o sr. Rubens do Amaral, com o espectaculo de seu fervor pelas letras. "A esse tempo, que é recente e tão distante já está, Wenceslau de Queiros occupava sempre um posto de primeira linha. Nos jornaes e revistas, com folhetos e livros, foi um combatente obstinado e valente, que manteve de pé a bandeira quando outros desertavam o campo de batalha... Era sosinho um exercito... S. Paulo deve-lhe esse irregatavel serviço. Se da sua historia literaria se suprimisse a obra de Wenceslau de Queiros abrir-se-iam vasios enormes" (p. 10).

Foi para S. Paulo o que Augusto dos Anjos foi para o Norte. Escandalizou o meio pacato e provinciano com as suas blasphemias e o seu satanismo, bebido tanto em Baudelaire ou Verlaine como nos Rollinat da época, em fontes espúrias e secundarias.

Seu estro, entretanto, nunca attingiu á originalidade e á força do poeta do "Eu". Ficou muito mais á flor da pelle. E a sensualidade desbragada de certo sector parnasiano, com Carvalho Junior á testa, influiu poderosamente sobre elle, cuja poesia aliás se prende ainda muito á estetica parnasiana. Seu estro nunca produziu um poema como aquelle "Homo infimum" de Augusto dos Anjos, cujos tercetos finaes contem a impressão mais dramatica com que o materialismo philosophico da época invectivou o Destino:

"Fruto injustificavel dentre os frutos,
Montão de estercoraria argila preta,
Excrescencia de terra singular,
Deixa a tua alegria aos seres brutos,
Porque na superficie do planeta,
Tu só tens um direito — o de chorar".

A Dôr, em Wenceslau de Queiroz, se tem tambem momentos de força, nunca attingiu os cimos altos com que elevou Augusto dos Anjos acima do vulgar. Proclamou a "philosophia da blasphemia" fez o elogio de Judas; lançou-se, como aquelles satanistas que Huysmans descreve, nos braços do Anjo Negro; exclamou "bendita sejas" á serpente do Paraiso; chamou o Christo de "carpinteiro ingenuo da Judéa"; perguntou, com ingenuidade: "quem lê hoje Messias?" — mas nunca passou do satanismo jornalistico e superficial.

Relemos hoje, com um sorriso, toda essa theatralidade um pouco romantico e muito ephemera. E creio que não ficará, na historia da poesia brasileira, senão como expressão local de uma escola e particularmente de um pequeno ciclo, que raros representantes teve entre nós — o satanismo. Das melhores de suas paginas é, sem duvida, esse "Soliloquio do Tedio" que transcrevo:

"Entre o Pavor e o Tedio oscilas tristemente
Meu coração! Meu coração doente!
Faz frio! Ouço uma longa e funebre canção
De alguem talvez que prega o meu caixão...

"Porque tirito, a medo e a sós, como um demente,
Da nortada a escutar a voz dolente?
E' que me apalpa alguem, no horror da escuridão,
Com uma branca, uma gelada mão...

"Homem! que és tu senão um verme que afurôas,
Famelico, tenaz, o cadaver da terra,
Germen do mal que te envenena o ser?

"Fazes rir, torvo anão! que, em busca de coroas
E de palmas, só tens, fazendo á Morte guerra,
Esta ambição: Viver! Viver! Viver!"

(p. 186).

— (:.:) —

A esse representante de uma geração anterior á nossa, junta-se aqui um poeta da nossa geração que ficou inteiramente fiel á expressão parnasiana, e particularmente ao soneto, que aliás está de novo voltando á tona, mesmo entre alguns modernos. O soneto foi de tal modo immortalisado por Shakespeare ou Miguel Angelo, por Petrarcha ou Camões, por Antero do Quental ou Machado de Assis, que ultrapassa os tempos e as modas literarias.

Renato Travassos — Meus filhos. 126 pgs. (Zelio Valverde ed.) Rio, 1939.

O poeta da "Oração ao Sol" ficou totalmente isento de qualquer influencia dos movimentos literarios dos ultimos decenios. E' um puro parnasiano perdido em plena agitação post-modernista. Isso não constitue, a meu ver, uma critica, nem tão pouco um louvor. E' apenas a verificação de um facto corrente em historia litteria, isto é, que as escolas literarias nunca se contem totalmente entre os muros chronologicos com que as dividimos. E mais, que em todos os tempos todas as formas e attitudes se repetem. Consignamos apenas a inactualidade relativa da forma literaria do sr. Renato Travassos, como a do espirito literario de Wenceslau de Queiros. Pois que, quanto ao espirito literario do sr. Renato Travassos, esse, ao contrario, está bem de accordo com um movimento incontestavel de renascimento espiritual e christão em nossas letras mais modernas.

O poeta de "Cantilena" é uma alma nobre e pura. Sua apparente impassibilidade pernaziana traduz uma vida moral muito digna e uma inclinação didatica extremamente respeitavel. Os sonetos que dedica aos seus filhos constituem um breviario educativo de uma ilhada perfeição moral. E fogem a todo accesso de lyrismo, como a toda originalidade expressiva.

Emquanto o romance moderno tende a enquadrar-se dentro de um realismo que attinge por vezes o mais franco cynismo, como vimos na ultima chronica, ha na poesia um movimento contrario. E nesse ponto os sonetos parnasianos do sr. Renato Travassos se encontram com muitos poemas dos estreantes que aqui mesmo hoje registramos, como tocam a mesma tecla que, nas origens da nossa renovação poetica deste seculo, pulsaram o grande Alphonsus de Guimarães e mais tarde o delicadissimo Mario Pederneiras. Do mesmo modo que as blasphemias do sr. Wenceslau de Queiros estão hoje perfeitamente inactuaes, o amor paternal e a pureza moral dos conselhos do sr. Renato Travassos vencem perfeitamente o anachronismo dos seus sonetos, talhados num molde só de principio ao fim do livro. Transcrevo, para illustrar o que disse, este formoso soneto a seu filhinho:

"Se fôres pobre, luta com denodo,
Buscando achar ventura na pobreza:
Jámais invejas pão de alheia mesa,
Nem ergas contra Deus nenhum apôdo.

Medita sempre em que, no mundo todo,
Os homens, por destino e natureza,
Vivendo na miseria ou na riqueza,
Representam, por fim, o mesmo lôdo

Se, além de pobre, desditoso fôres,
Não te revoltes nunca, — resignado,
Supporta sem protesto, as tuas dores...

Ninguem, senão nos soffrimentos, ha de
Achar as chaves para, illuminado,
As portas de ouro abrir da Eternidade!

(p. 87).

— (:.:) —

Agora, dois poetas intermediarios e tres estreantes.

O sr. Carlos Yesler canta, em poucas paginas, os soffrimentos pessoaes de uma vida tocada de perto pela molestia e pelas privações.

Carlos Yesler — Canções mortaes. 61 pgs. (tip. Esperantista). Rio, 1938.

(Conclue na 8.ª pagina)

NOTAS DE PARIS

José Augusto Cesarino ALVIM

(Copyright dos "Diarios Associados")

PARIS, julho de 1939.

AS commemorações do 150º anniversario da Revolução Franceza que culminaram nas festividades desta 14 de julho de 1939, deixaram-me sobretudo uma inapagavel impressão de arte e de bom gosto. Por certo foram ellas eloquentes e grandiosas.

Promoveram-nas todas as autoridades, auxiliaram-nas os melhores artistas e decoradores, abrilhantaram-nas militares e civis, applaudiram-nas todas as classes sociaes da França, numa unanimidade espontanea e commovedora.

Mas não foi pelo vulto da maior parada que assistiu o Arco do Triumpho desde 1919, nem pela concurrencia do mais faustoso comicio civico até hoje aqui reunido, nem pela animação dos espectaculos e dos bailes que fizeram formigar na praça publica, até a madrugada do dia 15, a multidão cosmopolita da cidade, que esses festejos populares se elevaram acima de qualquer comparação com outros de que temos tido noticia pelo mundo.

Foi a arte franceza, foi o bom gosto parisiense que, animando, com sua invisivel vara de condão, a alma adormecida das coisas e o espirito vivo dos homens, metamorphosearam as pedras das ruas, os muros dos palacios, a vegetação dos jardins, o aspecto das criaturas, em magicas apparições de um conto de mil e uma noites.

Na manhã nebulosa dos Campos Elysios, em meio á multidão inquieta de curiosos, entre os gritos nervosos das creanças, as exclamações exaltadas das mulheres, os applausos orgulhosos dos homens, eu vi, lado a lado, hombro a hombro o Paris de la Gare e de Montsouris e o Paris do faubourg Saint-Honoré e do Bois de Boulogne, o Paris do faubourg Saint Germain, o Paris do Quartier Latin, o Paris de Montparnasse, o Paris pobre e o Paris rico, o Paris proletario e o Paris da nobreza secular, o Paris de estudantes, o Paris dos letrados e artistas, o Paris dos parisienses e o Paris de todo o mundo — na mesma curiosidade, na mesma devoção, na mesma irmandade humana, seguindo, com os mesmos olhos fascantes e extasiados, o desfile dos galões e das baionetas que sustentam o ideal democratico na Europa.

Do alto vinha o ronco dos motores de quatrocentos aviões francezes e inglezes, quatrocentos aves de aço cujo vôo, alto e livre, em esquadrões de combate, passou annunciando á cidade a marcha de 30.000 homens entre o marco historico do Arco do Triumpho e os jardins harmoniosos da Place de la Concorde.

Depois á beira das duas calçadas apinhadas, o que se presenciou foi o mais realista e esplendido film technicolor, com toda a exactidão do relevo, com toda a habilidade da synchronização, desfilar na tela negra do asphalto dos Campos Elysios.

Sim, os olhos educados no contraste da representação mediocre de cada hora e da magia feerica do cinema, recusavam convencer-se de que aquelle luzo de apparatos, aquelle prodigio de perfeição scenica, resultavam da propria projecção da realidade e não do milagre da arte mais requintada de Hollywood.

Precedendo a marcha dos batalhões militares, vinham os agrupamentos da mocidade athletica do paiz, de discipulos das escolas onde se forjam os instructores de educação physica das forças armadas — jovens de hoje, fortes e cheios de fé, homens seguros do dia de amanhã.

Em seguida, a banda da Guarda Republicana — a fiel e zelosa guarda de Paris — annunciando com tambores e clarins, como num introito triumphal, a passagem, á frente de seu estado maior e de sua escolta, do governador militar da praça, o general Billotte, camarada de Lyautey, "o homem que combateu do Mar do Norte ao Pacifico", tal o appellido já legendario que os poilus lhe emprestam.

Depois... Depois toda aquella columna, longa, movel, colorida, pontilhada de bonnets, de plumas de baionetas, surgindo no alto da Etoile de um e outro lado do Arco, descendo a Avenida, enchendo o espaço de musica, enchendo a terra de passos que ninguem sabe que destino tomam.

Na frente formavam os marinheiros e soldados inglezes, filhos da velha comadre de além Mancha.

São amigos, tão amigos dos garotos da comadre de cá, desde 1914, que já nem se lembram, que já nem podem acreditar naquellas rixas das duas velhas que a historia da familia affirma ter havido.

Como podem se ter desavindo outrora essas duas velhotas tão differentes, mas tão bôas ambas, essa comadre Albion, pachorrenta mas cheia do mais fino humour, ás vezes um pouco desconfiada e misanthropa — entre os seus spleens, os seus fogs, a sua gota que paralysa o corpo e irrita os nervos — mas sempre tão disposta a comprehender e adorar o espirito agil, o corpo elegante e leve, apesar dos annos, a alegria simples, a

(Conclue na 10.ª pagina)

ANDRÉ MAUROIS "SOUS LA COUPOLE"

M. Garcia MIRANDA

(Ex-embaixador da Hespanha Republicana e correspondente dos "Diarios Associados" em Paris)

PARIS, agosto.

UMA recepção na Academia é tambem um acontecimento. O novo academico arrasta atraz de si a onda de admirações contidas e a onda dos leitores que o seguem através dos seus livros. A's vezes, o publico se recolhe de uma historia que apenas alcança as letras. Anatole France escreveu com graça elegante e acompanhou, pelas doutas ruas do "Quartier Latin", na candidatos rivaes pedindo as obras completas do illustre general ou do virtuoso prelado. Por isso, quando Maurois leu "Sous coupole", rodeado das estatuas de Bossuet e de Descartes, a illustre Companhia pareceu cobrar novo vigor e manter esse equilibrio que é o segredo da sua velha existencia, salva através de vendavaes historicos e de mudanças de regimens e de batalhas literarias, e que reside no bom sentido dessa virtude que, se responder, Mr. Chedrillon faz resaltar em Maurois, além do seu talento: E' que nada ha de mais adaptado á Academia actual do que o autor dos "Silences du Colonel Bramble", porque elle sabe unir á diversidade de generos e á fluencia do estylo uma ironia e um humor que tantas vezes nos faz recordar, no mesmo tempo, as suas preferencias por Sthendall a sua educação e as suas recordações de infancia na Normandia, e ao longe um sorriso de grão senhor do seculo XVIII que, depois de uma experiencia de leituras, se põe a ler, no grande livro do mundo, tão amado por Descartes, e encontra um equilibrio que desculpa e que explica, ao mesmo tempo, as fraquezas humanas com moderação e ternura.

Maurois acompanhou esta educação do velho Lyceu provinciano, que foi e é a grande força da Republica. As democracias, dizia Renan, valem pelas aristocracias que produzem. E a França foi creada pelas verações latinas e pelos exercicios de geometria. Espirito de claridade cartesiana e espirito de conjectura no thema e na interpretação da syntaxe, e se a isto se accrescenta o encontro com o mestre que na velha provincia reparte, como um resplendor, a sua amizade e que não abandona jámais como o rio a sua fonte, temos já o instrumento com que se ha dedecidir a nossa vida. De todos os livros de Maurois, o dedicado a Rouen é para mim o que assignala as maneiras do seu espirito. E' a conjuncção entre a cidade e o homem que se vae formando: todos os matizes futuros do escriptor estão ali, o gosto pela pintura de caracteres que na provincia é uma caudal de afhados; esses dramas que só a Normandia sabe inspirar e que Flaubert desde o "Hotel-Dieu", vinha descobrindo e em que já Corneille, num accento heroico, encontrava a sua inspiração. A prosa elegante e terna de Maxime du Campa e as largas meditações a que obriga o silencio cheio de brumas. Essa terra velha da "area" gothica, na qual o sol quebra como flechas de ouro as agulhas das torres e essa vida industrial que reflecte a chaminé das fabricas no Sena junto aos barcos de todos os paizes da terra. E Maurois teve tambem a experiencia que dá o trato dos homens e que o levou a dirigir a industria familia. E' o sabor de "Dialogues sur le Commandement" e dos capitulos de "Art de Vivre". E' á preferencia por Lyautey; mas junto a isto o gosto pela poesia destas terras de bruma que se ennevôa na suavidade musical de Verhaeren e de Shelley, ou o rapto mediterraneo do sol no Cruzeiro de Byron.

Todo Maurois é "encontro com essa Inglaterra que o normando deseja conquistar e desta terra da Ile-de-France a que se chega pelo rio. E nisto e na sua educação de Oxford está a predilecção e a eleição dos themas. Trouxe-nos elle pela mão de Strackey o "Ensaio sobre a Biographia", o qual é uma interpretação da Historia através dos heroes que Carlyle teria podido assignar. Todos os fantasmas dos castellos de Sussex e do Paiz de Galles circulam e povôam tambem as terras que vão desde Caen a Elbeuf e claro é que só um espirito poetico e aperceibido disso poderia haver encontrado em Chateaubriand e em Disraeli os seus segredos; a ambição, a elegancia e tambem as suas differenças entre o judeu que conhece a arte da medida e realizou viagens pelo paiz do realismo, e o arrebatamento do Castello de Combourg e da "Vollée aux Loups" para nelle crear "O Itineraire".

Alain, a quem elle declara com elegante modestia que tudo lhe deve, influiu sobre o seu fundo de leituras philosophicas e sobre a sua formação, mas os dois foram modelados sob a influencia de Rouen. Nada ha mais regional nas letras francezas do que Maurois. A sua "area" está reduzida á veia lyrica que lhe empresta este scenario de provincias, mas a sua senda cala tão profundamente que pode tirar della toda a Comedia Humana. Nada ha tão evocador como os fundos destas cidades velhas em que passamos a nossa meninice e ás quaes attribuimos todas as nossas impressões e mais tarde toda a creação de typos, de caracteres e de heroes. A universalidade de Maurois está no sentido philosophico. A interpretação da morte, da dor, em "Meipe ou la delivrance", onde Werther parece como se vivesse a ouvir as horas no "Grosse Horloge", defronte da Cathedral ou numa dessas ruas que ficam ao lado do Palais de Justice, ou como um transeunte melancolico no claustro em que a dansa da morte representa a mais fina e burlesca estylização macabra da alta Idade Media. No amor, nesse "Cercle de Famille", os parisienses sabem a Normandia com esse perfume das maçãs que nos abandonam a graça dos pomares inundados pelos primeiros raios do sol da Paschoa, quando o mar de Deauville e de Combourg se abandona ás suas calmas iniciaes. E através da sua obra ha sempre essa graça de cores discretas e elegantes da porcellana, desses sinos que parecem nascer entre o brilho dos seus fundos brancos como uma patina que é como a experiencia da raça, mais que a velhice da terra.

André Maurois soube approximar-nos de Ruskin e Wells, Chesterton e Dickens, dos seus typos e das suas ternuras; é que as heras crescem sobre os muros e os pianos sôam com a mesma saudade e com um som de nostalgia e de bruma em Reuen como em Oxford, e nas manhãs de outomno os cavallos nervosos e elegantes quebram os silencios dos bosques atlanticos fazendo farfalhar as folhas seccas, com um mesmo queixume de melancolia.

A Academia, "ultima instituição da monarchia que subsiste", como disse Valéry, recebeu Maurois com a sympathia de um artista que não entregou a sua penna nem a um profissionalismo facil nem a outros misteres que não os que augmentam os prazeres puramente espirituaes. Este "immortel" salvará o "Hotel des Invalides des Lettres" com o seu proprio sorriso e no Pantheon das Glorias, que através dos corredores decoram as estatuas cujos nomes são salvos pela erudição do Secretario Perpetuo, deixará livros que sempre serão lidos com essa emoção que nos faz pensar em que teriamos desejado escrevel-os porque nos descobrem e nos adivinham ao mesmo tempo. A Academia, nestes tempos de força, é um remanso de paz que nem sequer põe em perigo a penna mais batalhadora da França e mais agil que quando luziu sobre "la coupole"; trouxe ella o éco das cigarras mistralianas, a luz mediterranea e com ella um sabor virgiliano; Charles Maurras.

Toda a acidez de Abel Hermant se desfaz nos annos como numa terra de promissão; toda a subtileza de Henri Bordeaux é no final da sua obra um resplendor de prosa elegante e bem trabalhada. Nos livros de Pesquidoux ha a razão e a calma das terras da Gasconha, com a desenvoltura de um mosqueteiro retirado no seu velho lar, depois da aventura. Em Claude Farrère estão as distancias preciosistas de um Oriente que já não toriaremos a ver: é um testemunho. Em Maurois ficará a sua Normandia, como um balcão para se sentir qualquer palpitação do mundo e como essas flechas gothicas que sobem para o céo, tão ageis e tão finas, e que repousam sobre todos os themas que a um "imaginero" faz conceber a trama da vida em seus personagens e em seus conflictos.

ANNOTAÇÕES SOBRE O HERMETISMO ARTISTICO

Affonso Arinos de Mello FRANCO

(Especial para os DIARIOS ASSOCIADOS)

ESTA palavra hermetismo talvez não seja lidimamente portugueza, mas sirvo-me della, na falta de outra mais exacta, para designar aquella obscuridade intencional em que a arte se compraz desde o symbolismo e que, pelo menos num certo nivel mais alto de realização, parece que não abandonará tão cedo.

Enganam-se os que suppõem que o hermetismo seja apenas uma forma de insinceridade, um processo escandaloso de fixar a attenção. A sua permanencia parallela e constante no desenvolvimento de todas as artes — musica, poesia, pintura, literatura, esculptura — mostra que elle e muito mais do que um simples cabotinismo, podendo ser considerado um attributo inseparavel da expressão do pensamento artistico de algumas escolas modernas.

As reflexões sobre este problema podem nos levar muito longe.

Por exemplo, em face delle nos é licito considerar que a intelligencia, abandonada a si mesma, á proporção que mais se aperfeiçôa no exercicio do proprio funccionamento, vae se desligando da natureza, até perder todo e qualquer contacto com elle. Porque, afinal, reparem que o hermetismo é uma attitude que corôa invariavelmente uma longa pratica de intelligencia, e não se o deve confundir com innocencia.

A obscuridade na execução dos motivos artisticos dos povos primitivos é apenas defeito de technica na execução, quer dizer, impotencia de forma, e nunca um acto intencional. Ao passo que um pintor, quando nos apresenta as suas telas, ou um poet os seus poemas incomprehensiveis (embora emocionantes), nós sabemos que a natureza e a logica, num e noutro, foram superadas, mas não ignoradas.

Se a nossa intelligencia artistica progride, assim invariavelmente numa direcção opposta á conformidade com a natureza, não será, então, ella propria e, por consequencia, tambem a nossa arte, uma coisa anti-natural? Eis a pergunta que succede á observação anteriormente feita.

A resposta a tal pergunta é difficil, além de inutil. Natural ou não, a arte contemporanea existe, será a nossa mensagem aos posteros e o facto da sua monstruosidade possivel não lhe tirará a vida, nem diminuirá o papel que representou para nós. E' mais interessante sabermos que coisa significa, realmente e profundamente, este abandono progressivo da intelligibilidade.

Na arte só evolue o processo de expressão das idéas e sentimentos. Os motivos sobre os quaes ella trabalha, e que são precisamente aquellas idéas e aquelles sentimentos, não se alteram, são sempre os mesmos ha millenios. O homem não mudou mais psychologicamente do

(Conclue na 11.ª pagina)

MONTAIGNE, MESTRE DE VIDA PESSOAL

Afranio COUTINHO

(Especial para os DIARIOS ASSOCIADOS)

BAHIA, agosto.

ALGUMAS publicações recentes foram como um convite á relectura de Montaigne: o volume da collecção "Pensamento vivo", editado em mais de uma lingua com enorme exito, prefaciado por um bello ensaio de André Gide, e o novo livro de um dos seus melhores criticos Fortunat Strewski, esse "doutor subtil", no dizer recente de Tristão de Athayde, chamado ao Brasil para leccionar literatura franceza, na nova Faculdade de Philosophia, a que o enthusiasmo creador do ministro Gustavo Capanema está dando forma real.

A obra do autor dos "Ensaios" tem um caracter de universalidade, de modo a fazer delle um modelo perenne. Sainte Beuve levantou o inventario dos amigos de cada geração, que a elle devem, imaginando o que seriam os seus funeraes. Os "Ensaios" são desses livros fecundissimos, que podem ser encarados por varios angulos, e podem enriquecer as mais variadas experiencias: livro inclassificavel, "breviario dos honestos preguiçosos e dos ignorantes estudiosos", na justa e pittoresca expressão de Huet, cada qual dá uma interpretação do seu pensamento e tira delle as formulas que convem ao seu gosto e temperamento. De Shakespeare á Gide de Pascal e Voltaire a Chesterton de Hazzlitt, Lamb, Carlyle, Ruskin a Anatole France, Oscar Wilde e o nosso Machado de Assis, não ha ensaista ou moralista, não ha ministrador de sabedoria e pintor de alma humana que não tenha ido abeberar-se naquelle manancial riquissimo. Não se attinge nunca a um fim com Montaigne, affirma Gide, e cada homem pode tirar delle o que gosta.

Todos perguntam — ah! a nossa mania de classificação! — o que verdadeiramente é Montaigne: sceptico, epicurista, estoico, revolucionario, conservador, crente ou opportunista?

Humanista harmonioso, no emtanto, Montaigne escapa a qualquer quadro. Creio que a razão está ainda com Sainte Beuve: Montaigne é a natureza. Ha uma Montaigne em cada um de nós; elle é o homem que tem nossas idéas, costumava affirmar o genial critico do "Port Royal".

Nada mais justo e certo. Se se puder apontar uma philosophia nos "Ensaios", esta será a philosophia da natureza. E' o homem que está inteiro, naquellas paginas alegres e saltitantes, ao parecer varias de qualquer sentido. E' o homem natural, o homem commum, de todos os dias, o homem tal como a natureza o fez, apenas faltando o complemento necessario da inquietude do sobrenatural. Nisso Pascal completa Montaigne a quem tanto deve. Falta somente a Montaigne o que o tragico poeta do jansenismo lhe trará com todo o seu peculiar ardor: a ansia do sobrenatural. Mas Pascal é tambem contra Montaigne, nisto que é demasiado severo para com o homem, esse homem de quem Montaigne falava dando estalinhos na lingua de contentamento. Pascal, sobrenaturalista, imola o homem a Deus. Montaigne, naturalista, sacrifica o divino ao humano.

O objectivo central dos Ensaios é mostrar o homem, é o estudo do homem. Montaigne é quem institue, para a literatura franceza, esse gosto, que lhe será definitivo e permanente, de estudar o homem, penetrar a sua intimidade, os recônditos da sua alma, e regular a sua vida. E' a preoccupação moralizante, essencial á intelligencia franceza.

O seu methodo é simples. Procura estudar-se e mostrar-se. E mostrando-se elle nos mostra. Os Ensaios são Montaigne. "Je suis moi même la matiére de mon livre". Noutro ponto ainda affirma que cada homem contem a forma inteira da humana condição. E através desse conhecimento de si, do seu vasto inquerito sobre a natureza humana através de si mesmo e guiado por sua estupenda acuidade psychologica, era a maior fonte de conhecimento do homem que construiu; com a apparencia de um scepticismo risonho, legou-nos o intenso manancial de conhecimentos positivos sobre o homem, o qual ainda hoje assombra os psychologos mais exigentes de realismo. Estudando o homem dentro de si mesmo, partindo do particular, attinge o universal humano, percebe a humanidade toda. Falando de si, confessando-se, diz Lanson, fala de nós e nos confessa. E Sainte Beuve accrescenta: Montaigne é muito simplesmente a natureza e, por excellencia, o homem natural. Ser homem, eis a sua profissão, homem antes e acima de tudo. Ahi estão as suas tres quartas partes.

Cuido que é de somenos importancia a philosophia dos Ensaios, tanto mais quanto o seu scepticismo, como o mostrou recentemente Gilson, em sua monumental critica das experiencias philosophicas, é uma doença da intelligencia, que faz parte daquelle periodo critico do Renascimento, consequencia da liquidação de philosophia medieval.

Sobretudo o que nos deve interessar nos Ensaios são duas grandes fensagens, que o collocam entre os grandes livros da humanidade.

A primeira é aquella referente á analyse da condição humana. E' a sua sciencia. E o homem ahi está todo, animal social, tal como é em suas paixões, ridiculos, pequenezes, originalidades ou mediocridade. Humanista sensivel, Montaigne ama extraordinariamente o homem, é por isto pinta-o com carinho e terguim, tal como lhe apparece, sem exaggeros nem faltas. Não esconde nada, rebusca todos os seus recantos, e ninguem melhor do que elle soube retratar a alma humana, nas suas minimas dobras, nos seus vae-vens e nas suas tergiversações. Com uma malicia e uma displicencia finissimas, uma curiosidade inesgotavel e traquinas, um estylo embebido de lyrismo e eloquencia, esse "agradavel malicioso" dá-nos uma imagem do homem natural que é a mais exacta, a mais penetrante, a mais sincera de quantas ainda apparecidas. Os Ensaios na época do descobrimento da terra, são o descobrimento do homem; desse homem que é o mesmo em todos os tempos e logares, "merveilleusement vain, divers et ondoyant" "miserable et chestive créature", fraco, de espirito limitado e desregulado, contraditorio, incapaz de estabelecer juizos seguros e verdades constantes e de entrar em accordo sobre nada, ignorante das realidades fundamentaes. Para elle, o homem é incoerente, mobilidade, inconstancia, diversidade, variabilidade. Nada mais raro no caracter de um homem do que a constancia, nada mais sensivel do que a falta de uniformidade e unidade, do que a volubilidade e a discordancia; é um verdadeiro sacco de contradicções. Presumpçoso, escravo da imaginação e das paixões, é nos costumes, actos e opiniões, que o seu espirito revela o tecido de incertezas, incoerencias, fantasias de que é urdido. A sua intelligencia é imponente é vaidosa. Ordenado pela natureza, elle é sujeito ás suas leis, leis da unitabilidade permanente e da perpetua fluidez.

Assim, os Ensaios, sendo Montaigne, são toda a natural humana condição. Montaigne é o humanismo. Humanismo da separação, humanismo naturalista, que carece de ser completado, mas humanismo. Esta é uma das suas grandes mensagens. Ha um Montaigne em cada um de nós. Não quer dizer que o homem esteja todo em Montaigne. Extraordinario retratista do seu lado natural, notavel pintor das nossas miserias, falta-lhe justamente o senso da grandeza humana, que consiste sem duvida na capacidade do homem ultrapassar-se. Os Ensaios são muito claros demais, falta-lhes o appello do mysterio que rompe o equilibrio natural.

* * *

A outra mensagem é sobremodo importante para o nosso tempo.

Vivemos uma época de enorme hypertrophia do espirito de massa, de endeusamento exaggerado da mentalidade collectivista, de systematica uniformisação e estandardização do typo vital.

E não é somente agora, em que estão na moda as civilisações collectivistas

(CONCLUE NA 8ª PAGINA)

MUSICA DISTANTE

Por MARÚCIA

(Para os DIARIOS ASSOCIADOS)

Num grande silencio,
a tarde mansamente, envolve
tudo.

Sobre os seres e as coisas estende
o seu manto immenso
de velludo.
Estou só.

Só, na penumbra que se avoluma
numa
suave tristeza.

Tão só que não sinto a mim mesma!
Porém, dentro do silencio sagrado
da natureza,
a aragem leve que passa
minha emoção enlaça,
trazendo-me um vago som
de musica distante.
Attento, numa incerteza!

— Essa melodia
vaga e suave
que se irradia
virá dos espaços,
ou dos longes de mim mesma?...

E, de repente, illuminando-me a comprehensão

e tumulto do coração
que reconhece a musica velha
a melodia antiga
dessa canção!...

Musica escondida
no bojo da pianola esquecida
de minh'alma...
Melodia
que,
um dia,
musicou meu sêr,
para me tornar menos triste
a tristeza
de viver!
Velha harmonia...
Tão subtil e mansa
que ninguem diria
que della
em que me abrigo
das arremettidas
do mundo inimigo

Campos, agosto — 1939.

LETRAS ESTRANGEIRAS

BENEDETTO CROCE — "La Storia come Pensiero e come Azione" — 1939.

— I —

Euryalo CANNABRAVA

A compreensão das theorias modernas sobre a historia exige uma ligeira introducção ás tendencias e correntes do pensamento philosophico desde o inicio do seculo XX. Não é que se pretenda confundir a evolução da philosophia com o progresso dos estudos historicos, mas simplesmente assignalar as profundas relações existentes entre a interpretação critica dos factos que o historiador tenta realizar e o conhecimento positivo do ser e da natureza humana que o philosopho pretende adquirir. Sem reduzir a historia á philosophia ou a philosophia á historia, como suggere Benedetto Croce, apoiado em varios argumentos eruditos, seria bastante fecundo comparar os resultados objectivos do raciocinio especulativo com os principios e leis que regem o curso dos factos e dos acontecimentos.

Mas essa tarefa não poderia ser empreendida nos limites de um ensaio. Basta-nos, por emquanto, accentuar que a decadencia dos systemas meramente constructivos e das doutrinas elaboradas pela metaphysica tradicional produziu, na esphera dos estudos historicos, uma promissora orientação para pontos de vista mais proximos da realidade humana, para criterios mais adequados ás condições naturaes da existencia. Abandonou-se, pouco a pouco, aquella preoccupação exaggerada de subordinar o curso da historia a um plano schematico e formal, a uma dialectica sibyllina em que o positivo annulla o negativo e o bem supera o mal, mediante uma synthese subtil dos elementos contrarios entre si.

Verificou-se, assim, a necessidade de uma ruptura com as formulas abstractas, os conceitos artificiaes e as theorias meramente constructivas. A historia humanizou-se, desceu ao plano simples da vida quotidiana e passou a interessar-se muito mais pelo conflicto das tendencias e dos sentimentos do que pelo jogo dialectico das idéas e concepções puramente racionaes. Os historiadores, até agora orientados pelas theorias idealistas e racionalistas, convenceram-se de que a sua especialidade não podia recorrer, apenas, ás formas abstractas, aos principios e categorias divorciados inteiramente dos interesses humanos, ás convenções artificiaes de uma analyse scientifica bastante fria para reprimir qualquer surto espontaneo e bastante rigida para substituir a variedade pela unidade, o tempo pelo espaço, o psychico pelo mechanico, a cultura pela natureza.

Os technicos da historiographia, sob a influencia das nouvas correntes, passaram a affirmar que a verdade não está somente no pensamento, mas tambem na acção, que a cultura historica depende da experiencia, da intuição concreta e da capacidade para discernir as intenções e as directrizes praticas da vida sob a confusão apparente dos factos que se accumularam, desafiando a argucia e o senso critico do especialista. A historia segundo affirma Benedetto Croce, só poderá ser compreendida como pensamento e como acção. E accrescenta que, assim como o julgamento de um livro de poesia deve fazer-se de accordo com o seu maior ou menor conteudo poetico, a critica de um livro de historia deverá accentuar, sobretudo, o seu verdadeiro grão de historicidade. Nessa tarefa, prosegue o escriptor italiano, o critico deverá considerar a historicidade como acto de compreensão e de intelligencia, estimulado por uma necessidade pratica de ordem, economia, esthetica, moral ou scientifica. Não poderá haver verdadeira historia, que convem distinguir da chronica, do trabalho de erudição, dos annaes e das memorias, sem um fundo pratico, uma necessidade activa ou uma nova experiencia que fazem reviver o que ha de esquecido ou de inerte no passado, que emprestam o colorido e a força das coisas presentes a factos, sentimentos e circumstancias peculiares a uma idade já desapparecida. Essa necessidade pratica, portanto, deverá ser o motor do juizo e do pensamento historico.

Não seria indispensavel o exame das idéas de Croce sobre as relações entre o pensamento e a acção, para se poder concluir que o polygrapho italiano está decidido a fazer concessões á actividade pratica perante a contemplação e a vida especulativa. A sua ultima obra constitue, assim, uma demonstração brilhante e involuntaria de que as theorias philosophicas, longe de se identificarem com o conhecimento puramente historico, como pretende o proprio Benedetto Croce, constituem a molla real do progresso e da dilatação dos estudos historicos.

A these croceana de que historia e philosophia se confundem, de que o juizo historico é o conhecimento que se torna objectivo, encontra, dessa forma, um singular desmentido na analyse das fontes e dos principios geraes que inspiraram as idéas do proprio autor. Não se pode negar que a identificação da historia com a philosophia já presuppõe convicções philosophicas anteriores á admissão dessa hypothese audaciosa. Foi a especulação pura que levou Croce a admittir uma fusão de criterios que exigem a autonomia e a separação para se tornarem realmente fecundos.

Apesar de se oppor á legitimidade da metaphysica e da philosophia da historia (pois ambas essas disciplinas distinguem o que, segundo Croce, deve ser identificado substancialmente),.o escriptor italiano adopta posições definidas perante os problemas fundamentaes daquelles dois ramos do conhecimento. Apesar de defender a opinião radical de que todo e qualquer juizo historico não se distingue, sob nenhum aspecto, de todo e qualquer juizo philosophico, elle não toma as necessarias cautellas para se defender contra a facil accusação de que tal presupposto theorico implica uma convicção philosophica e não um principio historico. Foi a philosophia e não a historia que lhe inspirou a idéa original de identificar duas disciplinas fundamentalmente distinctas. Dessa maneira, é forçoso concluir que a propria hypothese de Croce encerra, em seu bojo, as melhores razões para a sua refutação completa.

Além disso, Benedetto Croce mostra-se partidario, no desenvolvimento de sua these, de um outro presuposto philosophico de que as idéas só valem pelo seu conteudo pragmatico, pela sua maior ou menor capacidade de se exteriorizar em actos e de se converter em estimulo para as realizações concretas. Em varias passagens do seu ultimo livro, ha indicios de uma forte sympathia pela corrente instrumentalista que considera o pensamento sob o ponto de vista operativo e puramente experimental, embora o autor combata a confusão entre as acções e as idéas.

Nada adianta distinguir o acto e o conhecimento, desde que se adopta uma theoria, cujo verdadeiro sentido é substituir a abstracção dos conceitos philosophicos pela realidade concreta e vital dos conceitos historicos. O que se verifica com o autor da "Estetica" é que elle procura encontrar na seiva e no movimento constante dos factos historicos os ingredientes indispensaveis para dar vida e calor ás concepções especulativas. O seu idealismo historicista está, assim, muito mais proximo das theorias do pragmatismo e do behaviorismo positivista do que poderá parecer á sua severa formação classica e ao seu gosto pelo debate das idéas geraes.

Imagino a posição desse escriptor como uma consequencia de longas e aturadas reflexões sobre as vantagens de injectar no organismo depauperado da philosophia o sangue novo da historia. Seria o unico recurso para salvar os remanescentes do pensamento metaphysico de um inevitavel naufragio. E quanto aos pobres especialistas ou professores de philosophia, se acaso ainda existem em um mundo inteiramente hostil á abstracção e ao transcendente, que se satisfaçam com o destino de figurarem como mumias nos museus ou que aprendam um pouco de historia para impregnarem as suas theorias da substancia e do conteudo da propria vida.

E' pena que Benedetto Croce, uma das maiores figuras do pensamento e da critica na actualidade, se desinteresse completamente das conclusões da historiographia que não deseja ser philosophia, mas que procura no estudo da natureza e dos attributos humanos o apoio firme para as suas mais recentes pesquizas. Essa historiographia que, assim como não concebe o homem independente da sociedade, considera injustificavel tentar isolal-o dos quadros historicos. E, ao invés de confiar á analyse introspectiva a tarefa de revelar a natureza humana, recorreria, de accordo com o conselho de Dilthey, directamente á historia, pois só esta poderá dizer o que o homem realmente é.

O escriptor italiano talvez não admitta (preoccupado com o estudo de categorias, caracteres e formas da certeza historica) que a desordem, a ausencia de logica e de razão dos acontecimentos modernos deriva, em linha recta, da anarchia que surgiu entre os homens e de sua incapacidade para disciplinar os proprios sentimentos e idéas. E' possivel que o polygrapho europeu considere um pouco pueril a affirmação de que a historia contemporanea não se tornou mais absurda, problematica ou inverosimil do que o homem de nossos dias.

Parece-me, entretanto, bastante certo que os erros politicos, as falsificações sociaes e os mythos racistas se baseiam apenas em um desvio fundamental na compreensão do homem. As crises e as revoluções resultam muito menos de um supposto determinismo economico do que de uma falsa interpretação dos valores anthropologicos. Não ha motivo para se acreditar que os erros e as falhas dos planos economicos sejam eternos, incorrigiveis ou inevitaveis. Todos os defeitos de uma organização social improductiva e rudimentar podem ser eliminados. A administração e a politica bem orientadas removem obstaculos terriveis, e abrem caminho ao progresso de uma communidade que está longe de apresentar cohesão perfeita entre os seus quadros. Mas é forçoso reconhecer que o desrespeito á hierarchia e á ordem dos valores humanos, o desprezo pela personalidade e a subversão integral de attributos elementares dos seres livres e conscientes de si mesmos importam em uma transformação de effeitos mais perniciosos e duradouros do que os das crises profundas que possam affectar o organismo social.

A opinião, defendida por Croce, de que a historia trabalha no baixo mundo, sem olhar para o céo com a inutil esperança de lobrigar os aspectos da suprema verdade, parece, em parte, justificada. A sua convicção de que não poderia haver historia em uma vida paradisiaca, sem trabalho, em que não apparecem obstaculos a vencer, nem lutas praticas a empreender, é desenvolvida de maneira a impressionar os que se apegam a uma concepção puramente contemplativa da existencia. Da mesma forma, os seus argumentos contra uma philosophia dualista, preoccupada em separar alma e corpo, acção e pensamento, céo e terra, materia e espirito indicam falhas essenciaes de um systema especulativo que se mostrava incapaz de se adaptar á unidade do ser e do real.

Mas não ha razão para se estender essa critica a toda e qualquer metaphysica, nem se justifica o empenho de negar o valor da philosophia, baseando-se na observação inexacta de que ella transcende a realidade, se oppõe á experiencia e estabelece distincções onde seria preferivel laborar uma visão de conjunto. Nem sempre o ponto de vista de Benedetto Croce parece defensavel, mas é, sobretudo, nessa parte que a sua lucida intelligencia se aventura por um dominio perigoso, aspero e cheio de difficuldades naturaes.

A verdade é que a historia, como ficou expresso acima, não poderá sobrepor-se ás disciplinas que definem as formas do pensamento, apprehendem as modalidades do ser e da existencia, elaboram as categorias e os conceitos para a compreensão do real. Se, como suggere o grande escriptor, os professores de metaphysica têm qualquer coisa de ridiculo, não ha espectaculo mais deprimente do que o de um mestre de historia que desconhece as bases psychologicas e philosophicas de sua disciplina. Não ha nada mais esteril do que o ensino dessa methodologia puramente formal, dessa chronologia incrustada de citações e referencias eruditas, dessa descripção longa e trabalhosa de acontecimentos inertes, de factos mortos e de situações definitivamente superadas. Os professores de historia, sem vocação para as idéas geraes, incapazes de ligar o desenvolvimento das instituições á natureza dos homens que as crearam, menos inclinados a descrever o surto dos movimentos politicos do que a fazer o necrologio dos heroes e das personalidades illustres, representam uma pobre mentalidade inteiramente á margem da vida e são nocivos á formação intellectual de seus discipulos.

A historiographia pode ser operosa, mas incapaz de reflectir o sentido da existencia, pode ser monumental e solenne, mas absolutamente alheia ao destino do homem e aos conflictos moraes que o assediam. A gravidade dos historiadores costuma encobrir uma esterilidade interior, uma inappetencia pela vida, um pessimismo tão radicado e inextirpavel, um desinteresse de tal maneira profundo pelas coisas e situações proprias do homem que não seria demais perguntar se o seu trabalho representará, por acaso, uma sublimação erudita de tendencias radicalmente contrarias á communidade e ao proprio individuo.

A importancia dos factores historicos (como verificaremos, ainda, a proposito do historicismo) não poderá diminuir, portanto, a significação e o valor dos principios philosophicos. A these croceana apresenta aspectos seductores, está recheada de argumentos subtis e revela uma compreensão profunda e exacta da finalidade do historiador, mas se baseia numa attitude hostil para com a philosophia que está longe de merecer o rigor e a tolerancia do seu julgamento.

NAS LIVRARIAS PARISIENSES

VILY Stepper Tristis, de origem austriaca, focaliza no seu romance "Mon Espace Vital" a tragedia daquelles que, por motivos politicos e raciaes, não possuem mais patria e andam pelo mundo á procura de um novo lar.

* * *

APPARECEU um novo romance de Maurice Dekobra: "Poker d'Ames.

* * *

VERTIDO pela princeza Sixte de Bourbon, appareceu a edição franceza de "Le Monstre Immortel", romance de J. D. Kerruish.

* * *

"JEAN Villemeur" é o titulo do novo romance de Roger Vercel.

* * *

JEAN Ajalbert faz reviver, em "Les Amants de Royat", a figura do general Boulanger.

* * *

COM illustracções de G. Favis, saiu o novo livro de Louis-Charles Royer: "Femmes Tahitiennes — La Verité sur l'Ile d'Amour".

* * *

SOBRE a vida e todas as actividades de Leonard da Vinci, appareceu um livro de Antonin Valentin, com o titulo de: "Leonardo da Vinci".

* * *

ACABA de ser lançado "Journal" — o "diario de André Gide.

* * *

HENRI Troyat reuniu, sob o titulo de "La Fosse Commune", uma série de nove novellas.

* * *

LUCIEN Viéville recolheu do palhaço Champi suas mais saborosas anecdotas leves, e reuniu-as num volume com o titulo de "Histoires de Champi".

* * *

Foi lançado um novo livro de André Maurois: "Etats Unis 39 — Journal d'un Voyage en Amérique".

* * *

JÁ está nas livrarias o novo romance de Montherlant, "Les Léprenses", o qual constitue o ultimo volume do cyclo "Les Jeunes Filles".

* * *

Acaba de apparecer: "A la Gloire de Verlaine", por Francis Carco.

* * *

Luc Durtain sustenta a these do pacifismo no seu novo livro: "La Guerre n'Existe Pas".

* * *

Inaugurando uma nova collecção sobre a historia da pintura franceza, appareceu: "Les Contemporains" de René Huyghe.

* * *

O "Michel Ange" de Marcel Brion fornece, com a analyse espiritual do grande artista, elementos para uma melhor compreensão de sua obra.

* * *

Com 96 reproducções, e texto por Edouard Michel, appareceu: "La Peinture Flamande au XVII° Siecle".

* * *

O "Grand Prix International du Roman" foi concedido a Makhali-Phal (pseudonymo da sra. Pierrette Guesde), pelo romance "La Favorite de Dix Ans", que se desenvolve entre a mocidade da Indo-China.

* * *

Pierre Rousseau apresenta com "Exploration du Ciel" um verdadeiro romance da sciencia.

PALAVRAS CRUZADAS

PROBLEMA N.° 18, DE S. PITANGA

Dicionarios: Simões da Fonseca e Album do Charadista de Orlando Rêgo

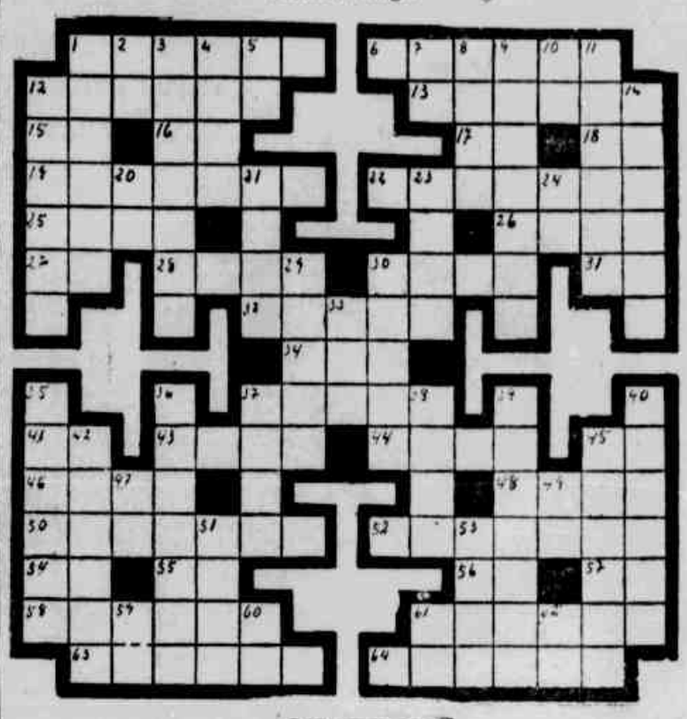

S. PITANGA

HORIZONTAES

1 — Rio da Africa Occidental. 6 — Moeda da Algeria. 12 — Casinhola. 13 — Repreensão. 15 — Em torno. 16 — Nariz arrebitado. 17 — Luiz Narciso. 18 — Meio tom. 19 — O mesmo que Jaracatiá. 22 — Abafar-se, fi. 25 — Suffragio. 26 — Reino formado em 962. 27 — Asa. 28 — Estacada. 30 — Pessôa gorda e pesada. 31 — Oscar Esteves. 32 — Anjo da luz. 33 — Acanhamento. 37 — Afluente do Rhodano. 41 — Outra cousa. 43 — Erguer. 44 — Cria da ovelha. 45 — Proximo passado. 46 — Planta da familia das cannaceas. 48 — Atar com corda. 50 — Especie de papel de desenho. 52 — 18680 na França. 54 — Tempo de verbo. 55 — Contracção. 56 — Diminuição. 57 — Ponta (raiz grega). 58 — Que foi ou tem de ser feliz ou infeliz, inv. 61 — Apertando. 63 — Celebre bispo portuguez cognominado o Cicero etc. 64 — Respiração vital.

VERTICAES

1 — Marmelo moiar. 2 — Gemido triste e doloroso. 3 — Celebre actor francez em 1843. 4 — Azul. 7 — Libra de 12 onças, inv. 8 — Rã verde. 9 — Zurrar. 10 — Unico. 11 — Que balou. 12 — Especie de andorininha maior que as ordinarias. 14 — Cordilheira da Russia separando a Europa e a Asia. 15 — Collectividade. 20 — Adverbio. 21 — Papão. 22 — Curral. 24 — Pronome. 29 — Embainhar 30 — Medida de agua corrente. 33 — Corpo que a corrente electrica desagregou. 35 — Cacimba. 36 — Lento demorado. 37 — Especie de casacão antigo com abas. 38 — Povo da Guiné. 39 — Vestido turco em forma de tunica. 40 — Avaliação. 42 — Amarello escuro. 45 — Quieto. 47 — Tempo de verbo. 49 — Abreviatura. 51 — Invejar. 53 — Inferno. 59 — Artigo, plural. 60 — Tecido, pela metade. 62 — Nestor Tavares.

Publicamos, hoje, o problema n. 18, do nosso ilustado collaborador S. PITANGA, cujas soluções devem ser enviadas até o dia 12 do corrente.

Entre as soluções enviadas certas será sorteado um pomio que constará de um lindo estojo "GILLETTE", offerta dos *Diarios Associados*.

A correspondencia deve ser enviada para HELENO — Secção de Palavras Cruzadas — DIARIO DE PERNAMBUCO — Praça da Independencia, 12 — Recife.

SOLUÇÕES DO PROBLEMA N.° 17, DE MARIA

HORIZONTAES

1 — Lousa. 5 — Por. 6 — Ulm. 8 — Sa. 9 — Aal. 11 — Ara. 14 — Era. 16 — Mioto. 18 — Vampi. 19 — Das. 20 — Eta. 22 — Aasde. 24 — Caa. 26 — Lio. 27 — Cao. 29 — Ciar. 31 — Araquara.

VERTICAES

1 — Lo. 2 — Ora. 3 — Sul. 4 — Al. 5 — Par. 7 — Mai. 8 — Seve. 10 — Almea. 12 — Rodeira. 13 — Aatado. 15 — Ava. 16 — Mia. 17 — Ose. 21 — Toca. 23 — Alar. 24 — Coa. 25 — Acu. 28 — Ar. 30 — Ia.

Recebi soluções certas dos seguintes collaboradores: Joliver — Jupiter — Jaguarary — Neptuno — S. Pitanga — Cantio — Nadiu — Calepino — Tibirioá Sarmento — Farrapo — Eureka — Platão — Figueirôa — Hanon — Nicomedes Sereno — Icaro — Zeta — Jodé — Seto — Eu-Rico — Juca — Baiaca — Alvaro Britto — Pedrinho — Zé — Santinho — Hariel — Heraclito Telles — Miro — Luiz Cardoso Reis Jr. — Jota Ranulpho — Hircio — Edipo — Idêta — Aurinha Moraes — Ferreira — Nadi — Margot — Marilice — Helena Mattos — Maria Dolores — Apparecida — Aite Silva — Therezа Leão — Violeta — Fana Camara e Adel.

Procedido o sorteio foi contemplada a nossa decifradora Aurinha Moraes, que poderá procurar o seu premio em nossa redacção, do redactor desta secção, das 17 ás 18 horas, diariamente, excepto aos domingos.

DA PILHA DE PALAVRAS DE CONSELHEIRO

1 — Avencão. 2 — Mindoro. 3 — Picante. 4 — Exarcho. 5 — Pisagua. 6 — Empurra. 7 — Edonios. 8 — Ucaiari. 9 — Accioli 10 — Acultar. 11 — Externo. 12 — Exilado. 13 — Avignon.

COLUMNA A — 7 — 11 — 1.828.

COLUMNA — B — Arthur Orlando.

Remetteram soluções certas os seguintes decifradores: Icaro — Juca — Hircio — Pedrinho — Platão — Baiaca — Farrapo — Santinho — Calepino — Zé — Cantio — Hariel — Alvaro Britto — Edipo — Idêta — Apparecida e Maria.

DA PILHA DE PALAVRAS DE JUCA

1 — Vaqueta. 2 — Alumnos. 3 — Pregado. 4 — Compota. 5 — Canelão. 6 — Graphia. 7 — Avoceta. 8 — Esquiva. 9 — Aluguel. 10 Preciso. 11 — Parente. 12 — Passajes. 13 — Frescal. 14 — Zurapa. 15 — Coliseu. 16 — Anomalo. 17 — Tabella. 18 — Tropheu.

Proverbio

QUEM NÃO QUER SER LOBO, NÃO LHE VESTE A PELLE

Enviaram soluções certas os seguintes solucionistas: Jaguarary — Joliver — Farrapo — Cantio — Platão — Calepino — Edipo — Hircio — Alvaro Britto — Santinho — Baiaca — Pedrinho — Hariel — Zé — Icaro — Idêta — Maria e Apparecida.

PILHA DE PALAVRAS DE FERNANDO SOARES

Dicc. Simões da Fonseca

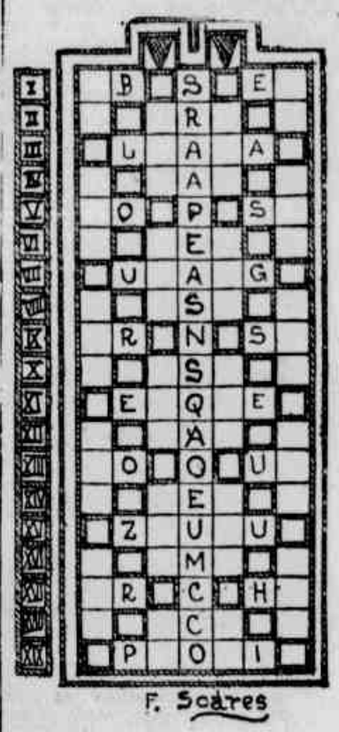

F. Soares

CHAVES

1 — Um dos cavallos de Platão. 2 — Empolgar. 3 — Arvore do Brasil. 4 — Planta da familia das cannaceas. 5 — Magnificente. 6 — Affluente do Sipó. 7 — Espada curta. 8 — Pequena ponta composta de gesso. 9 — Delirio febril. 10 — Abolar. 11 — Anatomista francez. 12 — A parte posterior do leito do carro. 13 — Bola de barro ou chumbo. 14 — Cidade da Armenia. 15 — Planta do Brasil. 16 — Afervorado, inv. 17 — Rio do Estado do Piauhy. 18 — Genero de aves do Brasil. 19 — Perda mais ou menos completa da voz.

A solução estará certa quando as letras dos quadrinhos assignalados formarem um conhecido proverbio.

PILHA DE PALAVRAS DE MARIA

Dicc. Simões da Fonseca

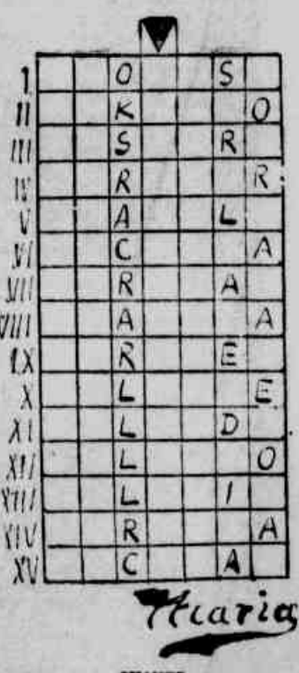

Maria

CHAVES

I — Desagradavel. II — Especie de salmão da Africa. III — Astuto. IV — Transluzir. V — Serra do Alemtejo (Portugal). VI — Doença prolongada. VII — Arrastar. VIII — Peso. IX — Corrente de ar da chaminé. X — Espartilho. XI — Cabana. XII — Sereno. XIII — Arbusto do Cabo da Bôa Esperança. XIV — Arvore da India. XV — Agachado.

A solução estará certa quando a columna assignalada formar o nome de um "crack" do "football" pernambucano.

CORRESPONDENCIA

Afim de scientificar os distinctos collaboradores, transcrevo os seguintes itens do regulamento adoptado na secção:

G) — Os inigmas a publicar ou decifrados, devem trazer o nome, pseudonimo, (se usar), residencia do autor ou decifrador.

H) — As soluções das palavras cruzadas são enviadas no desenho que sae publicado no jornal.

HELENO

LETRAS E ARTES

O SEGUNDO volume da collecção "Pensamento Christão", dirigida pelo padre Lacroix, será: "Para os Vinte Annos de Collete", de Monica Lévallet-Monial.

* * *

FOI marcada para hoje no Rio, a inauguração do Salão Nacional de Bellas Artes.

* * *

ESTA' no prélo "Educação Sexual", livro no qual o padre A. Negromonde define os principios e methodos a serem observados na educação sexual da mocidade.

* * *

APPARECEU uma segunda edição de "A Cathedral", poesias de J. Ramalho.

* * *

CHAMA-SE "A Estrella Sóbe", o novo romance de Marques Rebello.

* * *

JA' se encontra nas livrarias o romance de Rachel de Queiroz: "As Tres Marias".

* * *

NA collecção das obras completas do professor A. Austregesilo, acaba de sair uma segunda edição, augmentada, de "Conducta Sexual".

* * *

SAIU do prélo o estudo de A. Tenorio de Albuquerque, sobre "A Linguagem de Ruy Barbosa".

* * *

Em setembro, será lançado um novo romance de Jorge Amado: "Agonia da Noite".

* * *

Vertido por Augusto de Souza, apparecerá dentro de poucas semanas a obra de Octave Aubry sobre Napoleão no captiveiro: "Santa-Helena".

* * *

Já está no prelo a peça "Um Judeu", na qual R. Magalhães Jr. transportou para o theatro a vida de Disraeli.

* * *

Um estudo de Joseph Bernhart sobre o papel desenvolvido pela Santa Sé através da historia — "O Vaticano" — sairá dentro em muito breve, traduzido por Carlos Domingues.

* * *

Está prestes a sair um livro de João Lyra Filho: "O Amor Rebelde aos Codigos".

* * *

Mario Gaudiel reuniu diversas chronicas num volume que apparecerá dentro de poucas semanas, sob o titulo de "Na Caravana da Vida".

* * *

Um japonez que vive no Brasil, K. Ayda, escreveu: "Reminiscencias do Japão".

* * *

Formando o segundo volume da série "Tragedia Humana", de Octavio de Faria, appareceu: "Os Caminhos da Vida".

* * *

Editado pelo Departamento de Cultura de São Paulo, está nas livrarias "Aristarcos", critica literaria, por Fidelino de Figueiredo.

* * *

Inaugurando a collecção "Pensamento Christão", dirigida pelo padre Lacroix, saiu do prelo "Ensaio de Summa Catholica contra os Sem-Deus", sob a direcção de Ivan Kologrivof.

* * *

Acaba de ser lançada uma segunda edição da "Pequena Historia do Mundo", de H. G. Wells.

* * *

"Emquanto as Aguas Correm" é o titulo de um romance de Cyro Martins, agora apparecido.

OS PHARÓES

OS pharóes são, por assim dizer, tão antigos quanto a propria navegação, pois sempre existiu a preoccupação de guiar os navegadores, ora para indicar-lhes o rumo, ora para que se afastem dos logares perigosos.

No seculo XVIII, entretanto, os pharóes constavam de uma simples fogueira de lenha ou de carvão dentro de uma especie de gaiola de ferro, ou lamparinas presas em globos de vidro. A partir de 1783 appareceram lampadas aperfeiçoadas, com reflectores, e collocadas num apparelho rotativo. O passo decisivo foi dado em 1825, quando o engenheiro Fresnel inventou a lente com a qual ficou consideravelmente augmentada a intensidade dos fogos. Actualmente, existem pharóes com um alcance de 40 kilometros e uma força de illuminação equivalente a 20 milhões de velas.

Com os varios aperfeiçoamentos introduzidos na technica do pharol, cada um possue suas caracteristicas proprias: os intervallos entre luzes e sombras, as cores alternando com a illuminação branca, formam para cada pharol como um indicativo que figura em listas especialmente publicadas, e nos mappas de navegação.

Muitos pharoes funccionam automaticamente. Em vez de guardas permanentes, como acontece com os de modelo antigo, recebem periodicamente a visita de technicos para verificação dos apparelhos.

Alguns entre os automaticos possuem um dispositivo graças ao qual, e mesmo de não funccionamento, se accende sozinho um pharol de emergencia collocado ao lado do apparelho principal.

J. MINERVINO & Cia.

ESTIVAS

Importadores e Exportadores — End. Teleg. ORLANDO. — Telefone, 116
Codigo, MASCOTTE.

Praça Alvaro Machado, 63 — JOAO PESSÔA — PARAIBA — BRASIL

Filiais: em SANTA RITA — Praça D. Pedro II, 21 — em GUARABIRA — Rua Monsenhor Walfredo, 29 — em CAMPINA GRANDE — Rua Pres. João Pessôa, 116.

QUERO APPRENDER A NADAR!

COMO SE DEVE PERDER O "MEDO DA AGUA", PARA PRATICAR UM DOS SPORTS MAIS BENEFICOS — SAUDE, CONTROLE DO SYSTEMA NERVOSO E FORMOSURA DAS LINHAS DO CORPO ATRAVE'S DA NATAÇAO

Eu quero aprender a nadar... Tu queres aprender a nadar... Nós queremos aprender a nadar... A principio, a conjugação do verbo pode provocar um sorriso... Mas, depois, você, leitora, pensará consigo mesma: "E' verdade! Eu não sei nadar!..." E, saiba, nada ha que mais favoreça a belleza, a formosura do corpo do que a natação.

— Por que é que você não aprenda a nadar?

— Porque tenho medo da agua... — responderão muitas leitoras.

E, com effeito, por esse motivo, muitas pessoas deixam de aprender a nadar e não praticam esse sport tão necessario para a manutenção das linhas do corpo e tão efficiente na vida pratica, pois que nos proporciona um grande dominio sobre os nervos. Entretanto, você, leitora, que tem tanto medo da agua, pode, com grande facilidade, aprender a nadar. Para isto, é necessario que siga este methodo, indicação de um velho professor de natação. Ouça estes conselhos e aprenda a nadar:

1.º — Colloque, no centro de seu quarto, uma banqueta sobre a qual possa apoiar-se commodamente, deixando livre, no ar, os braços e as pernas. Se se sente sem estabilidade, procure trabalhar sem cansaços, até que ganhe equilibrio.

2.º — Em sua frente, de maneira que fique á altura de sua cabeça, colloque uma vasilha cheia de agua, de maneira que possa submergir, quando deseje, sua cabeça, na agua. Este é o methodo de aprender a respirar correctamente.

...E VAMOS NADAR O CRAWL"...

Comecemos pelo estylo que mais agrada e que é o mais elegante e tambem o mais rapido:

1 — Quando estiver collocada horizontalmente sobre a banqueta, estenda seus braços para deante e comece a movimentar os pés, dando patadinhas, contando, para seguir o rythmo, até tres. Trate de fazer o movimento com toda a perna, não flexione os joelhos, afrouxe os musculos, a barriga da perna e mantenha para dentro as pontas dos pés. Repita este exercicio por dois minutos e depois descanse.

2 — Os braços são, talvez, os mais difficeis de movimentar. Depois de extendel-os para deante, comece por flexionar um delles, até em baixo, juntando bem os dedos. Ao chegar á altura da cintura, dobre o cotovello que deve ir para o alto e volte a collocar as mãos na altura dos olhos. Repita este movimento, porém, já agora, com o outro braço. Repita este exercicio por dois minutos e depois descance.

3 — O mais difficil da natação é a respiração. Existe um conceito errado sobre a respiração dos nadadores e, as pessoas que começam a aprender, tratam de encher, no maximo possivel, os pulmões, para depois atirarem-se á agua. Não. Isto é errado. O segredo da respiração do bom nadador é fazel-o naturalmente, como se estivesse em terra. Ensaie a respiração na vasilha de agua que está em sua frente. Enfie sua cabeça na agua e faça com que seus olhos se acostumem a ella. Isto, de olhos abertos, é claro. Uma vez logrado isto, introduza o rosto todo na agua e retire-o depressa, para respirar suavemente. Colloque de novo a cabeça dentro dagua e expire o ar nela, na agua. Faça isto varias vezes até que saia bem.

PARA MELHORAR O BUSTO

A tendencia da moda moderna é para o busto airoso, arredondado. Como a cintura é fina, mangas puffantes, requerem um busto firme de ampla e vistosa curva.

Em muitos casos, as mulheres magras poderão modificar sua apparencia, mantendo as costas rectas, o corpo aprumado. A pratica de exercicios physicos concorrem tambem, para modificar o busto em pouco tempo de constante exercicio.

A equitação, o tennis e a natação são sports que muito concorrem para o aperfeiçoamento do busto. Chegará o tempo em que todas as escolas ensinarão ás meninas, o valor de um busto perfeito. Pois, não só indica belleza, como saude.

AS CÔRES E AS PESSÔAS

Existe uma grande influencia das cores sobre as pessoas. E' chamada a sympathia das cores...

O vermelho, por exemplo, quando usado por muito tempo por uma dada pessoa infiltra-se de tal maneira no espirito da creatura que seus gestos, suas attitudes, seus gostos se vão modificando. Ella precisa ser assim para justificar as resonancias desse colorido berrante, das vibrações que ficam no ar, mesmo depois que a pessoa passa. Podemos dizer mesmo que o ar guardou a saudade da cor...

Uma creatura vestida de branco já se transforma! Mesmo que o seu temperamento seja diabolico, as suas maneiras são sempre castas.

O verde já é animado, é vivo, mas, da a impressão de que a pessoa que o veste é autoritaria, absoluta, intransigente, despota.

E o amarello? O amarello é uma cor pouco querida. As morenas não ficam bem de amarello, ainda fecha mais a cor, e as claras ficam desbotadas.

O povo, na sua sabia imponencia criou o dictado: Si todos os gostos fossem iguaes, que seria do amarello?

Na linguagem das cores o amarello significa desespero.

Quando o sorriso não é por motivo muito agradavel, costuma-se dizer, fulano deu um riso amarello...

Quer dizer, um riso dubio, de duas intenções, de raiva ou de constrangimento, de sarcasmo ou de desprezo de ironia ou de decepção.

O francez costuma dizer que quando uma pessoa está atrapalhada, não se sente bem ou tem complicações sérias a resolver, está vendo em amarello...

ELEGANCIA E BELLEZA

A novidade que vem tendo grande acceitação das elegantes parisienses, são as prendas tecidas em tricot. Damos como exemplo, este lindo bolero, executado em lã angorá branca. Póde ser usado á noite com as toilettes de gala. Sendo executado em côr pastel, como rosa ou azul, é mais proprio para ser usado numa occasião de menos cerimonia: num jantar ou mesmo á tarde.

Belleza a recompensa do cuidado

Elizabeth Arden recommenda como cuidado diario, essencial a ser consagrado á cutis, os tres passos principaes:

1. Limpe profundamente! A limpeza é o fundamento de todo o tratamento de belleza. Use o "Creme de Limpeza" e o "Tonico para a pelle de Elizabeth Arden".
2. Tonifique cuidadosamente! Use o "Ardena Tonico para a pelle" e o "Especial Adstringente" servindo-se tambem do "Ardena Batedor para Adstringente".
3. Suavise scientificamente! Applique pela manhã o "Ardena Velva Creme" e á noite o "Creme de Laranja".

Elizabeth Arden

Em Recife: CASA VANTUIL, Rua Nova, 207

A'S PESSOAS QUE TOSSEM

A's pessoas que se resfriam e se constipam facilmente, A's que sentem o frio e a humidade, A's que, por uma ligeira mudança de tempo, ficam logo com a voz rouca e a garganta inflammada. A's que soffrem de uma velha bronchite. Aos asthmaticos e, finalmente, ás creanças que são accommettidas de coqueluche, aconselhamos o Xarope São João. E' um remedio scientifico apresentado sob a forma de um saboroso xarope. E' o unico que não ataca o estomago, nem os rins. Age como tonico calmante e faz expectorar sem tossir. Evita as affecções do peito e da garganta. Facilita a respiração, tornando-a mais ampla; limpa e fortalece os brônchios, evitando as inflammações e impedindo nos pulmões a invasão de perigosos microbios.

fAo publico recommendamos o Xarope São João, para curar tosses, bronchites, asthma, grippe, coqueluche, catarrhos, defluxos, constipações e todas as doenças do peito (***)

NORMAS SOCIAES

O cavalleiro que em um sitio qualquer manteve conversação com uma senhora sem a conhecer, deve apresentar-se, ao despedir-se.

— Ao fazer uma apresentação deve existir pouco mais ou menos a certeza de que essas pessoas não estão separadas por qualquer animosidade, porque seria collocar-se numa situação desagradavel.

— Uma pessoa que chega a uma reunião não deve acercar-se de um grupo se não forem suas conhecidas todas as pessoas que o integram. Deve para isso haver um convite nesse sentido, para não parecer que se deseja ser apresentado a terceiros.

— Quando se é apresentado a um grupo numeroso de pessoas, faz-se uma saudação geral com uma inclinação de cabeça, o que dispensa dar a mão a cada uma.

O MENOR annuncio, no MELHOR jornal, significa a MAIOR reclame.

PROVIDENCIAS CASEIRAS

Em muitas occasiões a qualidade de uma prenda ou uma pequena mancha fazem desnecessario envial-a para limpar á tinturaria. Em troca isto é imprescindivel quando a prenda é fina ou a mancha grende, porque então dificilmente se consegue uma limpeza a fundo por falta de commodidades tanto como de pratica. Uma mancha de café, por exemplo, pode tirar-se em casa tratando-se de roupa pouco delicada. Se o tecido resiste bem, se lava em seguida a prenda com agua quente. A agua de "Javel" dá tambem bom resultado se o tecido é lavavel; em caso contrario se humedecerá a parte affectada com agua morna mistura-se um pouco de agua oxygenada, eliminando a gordura que pudesse ficar com um pouco de tetrachloruro de carbono (tem que ter cuidado com esta substancia, porque é inflammavel). Nem a agua de "Javel", nem a agua oxygenada se devem usar sobre generos de côr, porque os arruinariam. A agua de "Javel" não se empregará tão pouco para prendas de lã uo seda.

As manchas de leite e de crême desapparecem tratando-as com agua quente primeiro e logo com agua sabonosa com soda. Se a fazenda não é lavavel, se molhará com agua quente e a continuação depois de secca passa-se um pouco de tetrachloruro de carbono.

Entre as substancias mais efficazes para eliminar as manchas é o ammoniaco, que é o mais util e talvez o mais energico, não affectando as côres. A potassa não serve mais que para limpeza dos tecidos brancos de linho e algodão, já que altera as tintas da seda e lã. A agua-raz tira facilmente as manchas de azeite, graxa, resina, alcatrão, pez e betume. Para que não deixe cheiro, se passa depois á prenda um pouco de alcool. Deve empregar-se puro, pois do contrario deixará uma marca em torno do ponto tratado.

O alcool rectificado dissolve bem a cera, a estearina, o sebo e as materias resinosas; tambem elimina as manchas de verniz, alcatrão e tinta das fazendas de lã e ás vezes dos tecidos lisos, comtanto que não estejam muito impregnadas. A benzina tambem dissolve os corpos gordurentos, as essencais, cêra, resina, tintas, etc., sem deixar signaes. Offerece a vantagem de não prejudicar nem a côr, nem o brilho dos tecidos, sendo efficazissima para a limpeza de luvas.

Para eliminar as manchas produzidas pela transpiração dá excellente resultado lavar a prenda suja com agua e sabão liquido, passando-lhe logo agua oxygenada, á qual se terá ajuntado um pouco de perborato de soda. Isto é para tecidos brancos tanto de seda, como de lã ou algodão.

As manchas de ferrugem desapparecem da roupa branca com acido oxalico. Se humedece a parte affectada e se pulveriza o acido, que deverá ficar em contacto com o genero uns minutos, esfregando-o com a ponta do dedo.

OS ROMANCES DA VIDA

(CARTA A UM DESCONHECIDO)

... você entrou na minha vida, installou-se firmemente dentro do meu ser e eu me sinto atrapalhada para tiral-o do meu pensamento e do mais intimo de meu coração.

Quem você é? Não me interessa sabel-o. Sei que todo o encanto mysterioso que me attrae aos seus braços, reside na profunda ignorancia em que estou sobre você. Si eu soubesse o que você faz, quaes suas idéas, suas preferencias, suas ambições, você cahiria na banalidade quotidiana.

O pouco que sei sobre sua vida errante e a semelhança que existe entre você e uma celebre personagem de romance, são sufficientes para impôr sobre meu instincto sua personalidade, e "sentir", a cada instante, que o "meu caro desconhecido" está commigo.

O amor é assim: caprichoso, incoherente, absurdo. Vem num instante fugaz. Parte bruscamente, sem se saber porque.

O amor intangivel, o amor cantado em todas as epocas pelos mais romanticos poetas, está hoje commigo... E não sei o que fazer delle... Sinto-me aturdida, desorientada: timida como uma creança. Tudo me dá a impressão de grandioso e tremendamente seductor. E' porque ando pelo caminho trilhado pelos loucos... Bebo na taça do amor pelas mãos macias e fugidias de um desconhecido. Mas não o quero conhecer melhor — quero sentir a mais extranha das sensações, sem tornal-a real e humana. Porque sei que o amor satisfeito é amor morto.

Escrevo-lhe simplesmente para desabafar (uma carta que você jamais lerá) mas deixo em cada palavra um pouco do meu coração.

Assim, talvez fique mais tranquilla e possa viver minha vida — placida, monotona, igual á de toda gente...

LELIA

(Por copia)

DIANA DIXIE

FADIGA E NEURASTHENIA

Os ataques de nervos, a irascibilidade, são muitas vezes consequencias da fadiga e manifestações outras da neurasthenia.

Todos devemos nos prevenir contra a neurasthenia, principalmente a mulher. E isso porque esse estado de nervosismo azeda o seu carcater, fal-a irascivel, o que representa a perda do encanto que a caracteriza.

A neurasthenia, na maior parte das vezes, tem origem na fadiga. Explica-se no homem pela constante actividade, por suas preoccupações e, na mulher, quando ella se absorve em acção e inquietação semelhantes.

Quando a fadiga é physica, um repouso basta a reparar as forças gastas. Portanto, a economia de acção inutil renova as reservas. Mas, nem sempre, temos a precaução para conservar essas reservas.

Depois de certa época, e máo grado as precauções, a mulher sente-se mal humorada e quasi sem animo. E isso porque sua resistencia diminuiu.

A sensação de angustia, as dores de cabeça, a oppressão nas fontes, combatidos á força de calmantes, as noites de insomnia, fazem trabalho que debilita o organismo.

Natural seria procurar o repouso, a distracção, dissipando os temores sombrios e atinar com os beneficios de hygiene maxima alimentar, sem abuso de excitantes.

E' preciso lembrar que quando se faz aguda a neurasthenia, dá-se a perda do appetite, o que tem influencia perigosa. E a todo custo deve-se evitar o aniquilamento physico.

Combate a dor de cabeça nervosa com calmantes, conciliar o somno com remedios, não resolve nada. São paliativos momentaneos que não modificam o estado geral.

E' por isso que a mulher precisa zelar cuidadosamente seu systema nervoso, mal chegue aos 40 annos.

Está claro que não deve descuidal-o antes. E' nessa idade que a irrigação cerebral perfeita, o equilibrio dos centros nervosos, uma depuração hepatica, rhenal, a funcção normal das glandulas endocrinas, são vitaes para prevenir contra a neurasthenia.

Uma vida methodica, com repouso, uma distracção sadia, marchas ao ar livre, regimen alimentar, o dominio dos nervos por meio da reflexão, do equilibrio, dão effeitos maravilhosos.

Dr. BRAIN

A FELICIDADE NO CASAMENTO

Falar em felicidade no casamento é o mesmo que falar de uma pedra rara de valor inestimavel.

São pouquissimas as mulheres que se sentem feliz dentro da vida matrimonial, e o mesmo acontece com os homens.

Para o sexo forte existem muitos meios de minorar a monotonia da vida em conjunto: os negocios, a enorme liberdade de que goza o homem, mesmo sendo casado, e as innnmeras distracções que elle pode encontrar fóra do lar.

Para a mulher a situação é differente porque ella vive do

coração e de seus sentimentos intimos. E' rara a mulher que procura refugiar-se numa outra affeição que não seja a do marido e dos filhos. Mas apesar da vida honesta que leva, sente-se infeliz e desgostosa.

•

Com o casamento, a situação entre os noivos altera-se inteiramente. Antes, é o rapaz que elogia, que mima, que acaricia — é o periodo da conquista, da caça. Depois, elle sabe que pode confiar na mulher: ella está presa pelos deveres de esposa, e guardiã de seu lar. Os papeis se invertem. Mas, são poucas as mulheres capazes de se conformarem com a mudança. Ainda esperam do marido as mesmas attenções do noivo. Quando vêm que o homem já não é o mesmo, choram e lastimam-se. Com a desillusão, vem a falta de vaidade pessoal, não se enfeita como antigamente — mostra um rosto sem attractivos, desprovido de encanto. E o lar, em vez de ser um logar de repouso, um refugio agradavel para o homem, torna-se simplesmente o ponto onde está seus deveres, suas obrigações — mora junto de uma mulher que, apesar de querida, é enfastia e enfada. Na maioria dos casos, é este o resultado do casamento depois de um anno ou dois de vida em commum.

•

Sei que é duro e difficil para uma moça que sempre foi mimada, elogiada, estimular e ser gentil para com uma pessoa fria e indifferente. Mas é esta a unica maneira da esposa prender e conquistar o marido. Porque, depois do casamento é a mulher que cabe o trabalho da conquista e da seducção.

A esposa deve ter sempre uma palavra de elogio para o marido, mesmo que seja num, simples detalhe: "Oh, querido, como esta gravata ficou bem para você!" Sei que é uma phrase tola, que muitas mulheres se julgam incapazes de dizer, mas se experimentarem verão o effeito magico da phrase.

Exteriormente o homem pode não demonstrar que apreciou o elogio, mas no intimo, fica satisfeito. Sobre seu trabalho deve ser a mesma cousa: tudo que o marido realizar, todo pequenino esforço que elle fizer, a mulher deve achar extraordinario, mesmo que no intimo não approve este ou aquelle negocio realizado. Quando estiverem numa doce intimidade, é occasião da esposa fazer uma leve suggestão, dizer seu ponto de vista, não como quem manda, mas como alguem que compreende e ama. O homem sentindo-se admirado, estimulado, recebendo gentilezas, sente-se na obrigação de retribuir. Pensa na mulher como de uma criatura agradavel e o lar torna-se seu doce refugio.

•

Não quero dizer com isso que a moça deve sempre acariciar e procurar agradar o marido. Si elle vem para a casa ás quatro horas da madrugada, recebel-o com um sorriso, com a submissão de uma escrava? Não, não é isto. Mas, um homem que sempre foi tratado com carinho, quando a esposa se retrahe e se entristece — quando elle sabe que a culpa é sua — procura modificar sua maneira de proceder para encontrar em casa o ambiente de paz que sempre existiu.

O ciume é um grande mal entre os casaes. A mulher ciumenta transforma a vida em commum num verdadeiro inferno. Não é facil evitar as scenas de ciumes, mas com um pouco de "self-control" a mulher consegue reprimir suas desconfianças. Num paiz como o nosso, onde não ha divorcio, o mais sensato é cada um procurar no convivio quotidiano, a maior harmonia possivel. As mulheres, para não envelhecerem antes do tempo. Os homens, para poderem trabalhar e produzir dentro de um ambiente de paz.

Diana Dixie

MANDAMENTOS PARA AS "CHAUFFEURS"

O jornal milanez "Secolo Sera" publicou os seguintes "Dez Mandamentos", que devem ser observados pelas "chauffeuses":

I — pousar o braço languidamente na janella do automovel é uma tola exhibição de indifferença. As duas mãos são necessarias para dirigir o carro;

II — para dar sahida ao carro de fórma perfeita, lembre-se de que ella tem tres pedaes — freio, accelerador e embrayagem. Saber usal-os evita partidas como as de cavallo bravo:

III — a competencia na direcção não é demonstrada pelo cigarro que graciosamente vae fumando, e sim pela lembrança de que o carro tem uma alavanca de mudanças e freios;

IV — não fique indignada se o seu carro não póde andar com mais velocidade do que outro maior ou mais possante;

V — não se interesse pelos vestidos das outras mulheres quando estiver ao volante do seu carro;

VI — os signaes de trafego foram collocados nas estradas isoladas para que você se lembre de certas exigencias do regulamento. Não veja com desprezo esses signaes;

VII — o sorrir para um fiscal de trafego não paga a sua multa;

VIII — estamos de accordo em que muitos pedestres são negligentes, mas apezar disso devem ser respeitados;

IX — poderá ser "chic" fazer commentarios em voz alta, acerca dos cyclistas e dos pedestres, mas não é gracioso;

X — quando o seu carro conduzir passageiros e você desejar bater um recorde de velocidade, pense antes na segurança delles no que elles pensam acerca de corridas de automoveis, e no seu systema nervoso.

SAIBA NUTRIR SUA PELLE

AS férias que tanto bem fazem á saude, quasi sempre occasionam males á pelle. Como se manifestam elles?

Em franzidos, precursores de rugas; na congestão de pequenos vasos, onde se formam pequenas manchas roxas; nas queimaduras de 1.º gráo, ás vezes de 2.º gráo, e que são as manchas mais escuras, mais ou menos duraveis; na aspereza, que representa a perda da elasticidade e frescura.. Mas, são miserias evitaveis, se v. defender a pelle dos elementos nocivos — sol, vento, areia — cobrindo-a com um corpo gorduroso. Use, pois, um oleo purissimo. E se observar que a pelle se faz fragil, assim posta ao ar ardente, faça-a absorver a lanolina, ou um composto qualquer de lanolina, pois esta substancia, pela agua que contém, abrandará os effeitos de sol e do vento, dando-lhe mesmo resistencia e maciez.

Para que bem penetre a lanolina na epiderme, para que sua acção não se annulle ao ar penetrante, é necessario que o rosto esteja abafado, no acto de receber a absorpção, e que a materia gordurosa empregada tenha sido regularmente aquecida para, mais fluidica, ser perfeita em sua finalidade.

E' a vantagem das mascaras de "taffetás" gommadas, que são compressas sobre as quaes se estende a "Tarline". "Tarline"... Por esta palavra o ensinamento francez quer suggerir-lhe que não seja avara de crême, como não o é de manteiga, barrando o pão.

O creme — já se lhe disse — estará bem protegido do ar, pois, para recebel-o, outras aberturas não são precisas, mais que os poros da pelle.

Essas compressas permanecerão quentes em sua acção, pois, pelo calor é que melhor conduzem o preparado para o beneficio desejado.

Um guardanapo, molhado em agua quente e de 5 em 5 minutos applicado sobre o rosto (já coberto pelas compressas), será o meio de manter a temperatura precisa.

A applicação dessas mascaras gordurosas deve durar de 40 a 45 minutos, uma vez por semana.

Antes de começar este tratamento, que é o da saude da pelle, a ella não se dispensa a limpeza simples com agua e sabão. E é preferivel fazel-o á noite, quando a cutis pode repousar do maquillage, melhor assimilando e até rejeitando excessos de lanolina.

SEGUIR A MODA A RIGOR, PODE NOS TRAZER DESVANTAGENS

SAIBAMOS, POIS, NOS DEFENDER

A MODA

... ha preferencia para as blusas justas que modelam o busto joven...

Seus defeitos

... mas isto concorre para salientar as cadeiras e deixar o busto repuxado...

Nossa defesa

... façamos a parte superior da blusa franzida, que este defeito será corrigido...

5.º)

A MODA

A saia esteve muito tempo esquecida. Agora, porém, ella volta a chamar francamente a attenção, pelos babadinhos claros que apparecem em baixo.

Seus defeitos

... estamos de accordo em achar esta moda graciosa e encantadora. Mas, qualquer mancha ou um pouco de ar frio, pode prejudicar seu aspecto, que deve ser irrepreensivel. Ella pode apparentar um ar triste, de um velho chiffon.

Nossa defesa

Façamos então, por ser praticas e prudentes. Usemos para a saia de baixo, taffetá de côr ou de escossez quadriculado. São tecidos bonitos e menos frageis... Um detalhe moderno que não seja perfeito, não deve ser usado.

CONCUSÃO

Lembremo-nos de que a elegancia é filha da simplicidade.

VARIEDADES DA MODA

VE'OS

Estão cada dia mais em voga, os véos, que desappareceram desde o dia em que as mulheres optaram pelos cosmeticos de côres vivas.

Agora, porém, que a pintura dimnue sensivelmente, preferindo as mulheres a propria côr natural, isto é, a pelle branca ligeiramente rosada, os véos foram por ellas eleitos para lhes encobrir o rosto, porque constituem qualquer coisa de discreto e de mysterioso — e portanto de feminino.

A ORIGEM DO "SANDWICH"

Ha muitos annos passados, em Merry England, John Montague, IV Conde de Sandwich, jogava em companhia de varios amigos. O jantar foi servido, porém o conde não resolvia deixar a mesa de jogo. Por mais interessante que estivesse o jogo, a fome acabou por se tornar imperiosa, e o conde reclamou dos empregados que lhe trouxessem pão com carne. Como não pudesse dispôr senão de uma das mãos, porque a outra tinha que continuar com as cartas, o conde fez com que lhe preparassem uma fatia de carne envolvida entre duas de pão. Podia assim matar a fome sem interromper o jogo.

Satisfeito com o resultado de sua invenção, o conde appellidou-a "sandwich".

Desse primeiro "sandwich" resultaram essas innumeras maneiras de preparar o pão que cada vez mais se multiplicam pelo mundo.

Os "sandwiches" que se preparam para chá, hoje, são verdadeiras obras de arte, que pouco lembram a primitiva descoberta do Conde de Sandwich. São indispensaveis tambem para picnics, festas, etc.

"SANDWICH" PARA CHA'

Se você gosta de preparar chás gostosos para seus convidados, deve estar sempre preoccupada em descobrir novas maneiras de apresentar os seus "sandwiches". O mesmo se dará se tiver que offerecer aos parceiros de bridge uma ceia ligeira. Para qualquer dessas occasiões, será necessario preparar varios pratos dos grupos seguintes: peixe ou carne, queijo ou nozes, e um "sandwich" doce á fantasia. "Sandwiches" abertos dão á bandeja um aspecto encantador pela variedade de côres que podem apresentar com mistura de tomates, verduras, peixes, etc. "Sandwiches" de pão e manteiga, em combinação com queijo e nozes, são tambem muito apreciados, mais pelo gosto do que pelo aspecto, que é sempre commum, não se prestando a muita fantasia.

CABELLOS BRANCOS?

A Loção Brilhante fez voltar a côr natural primitiva em oito dias. Não pinta porque não é tintura. Não queima porque não contem saes nocivos. E' uma formula scientifica, cujo segredo foi comprado por 200 contos de réis.

E' recommendada pelos principaes institutos sanitarios do estrangeiro e analysada pelo Departamento de Hygiene do Brazil.

Com o uso regular da Loção Brilhante:

1.º — Desapparecem completamente as caspas e affecções parasitarias;

2.º — Cessa a queda do cabello;

3.º — Os cabellos brancos descorados ou grisalhos voltam á sua côr natural primitiva sem ser tingidos ou queimados;

4.º — Detem o nascimento de novos cabellos brancos;

5.º — Os cabellos ganham vitalidade tornando-se lindos e sedosos e a cabeça limpa e fresca.

A Loção Brilhante é usada pela alta sociedade de São Paulo e do Rio.

A' venda em todas as Drogarias, Perfumarias e Pharmacias de primeira ordem.

App. D. N. S. P. — N. 1212 — 6—9—939.

Peçam prospectos a ALVIM & FREITAS, unicos cessionarios para a America do Sul. Caixa 1319 — S. PAULO.

NOSSA PELLE

A epiderme humana é constituida por uma especie de cera, cuja missão — é facil comprender — é a de verniz protector, solido e flexivel, ao mesmo tempo. Nossa pelle não é, como se acreditou, formada por escamas superpostas, á maneira de telhas, mas por citriculos contendo a materia cerea, que a preserva de contactos perigosos.

O frio difficulta a producção da materia citada e, sobretudo, a endurece. Isto explica por que se enruga a pelle — porque tem menos elementos gorduroso, preservativo natural.

Certas enfermidades, acompanhadas de febre, originam a diminuição da cera, que é toda a elasticidade de epiderme. Um doente, quasi sempre, fica de pelle secca.

Durante o inverno faz-se indispensavel activar a bôa funcção dos tegumentos externos e, com banhos e loções, assegurar a saude da epiderme.

A belleza é letra de credito que a hygiene assigna para os mais felizes.

NAO DIGA

Minhas forças Não Voltarão Mais!

Ha um elevadissimo numero de mulheres, cuja existencia é uma verdadeira "via crucis", lutando sempre contra as enfermidades; sua vida e a de seus familiares se convertem em um verdadeiro martyrio.

São surpreendentes, nestes casos, os resultados do Vigonal, tonico valioso, creado para augmentar a vitalidade, enriquecer o sangue, fortificar os musculos e restaurar o systema nervoso.

Se a fraqueza de v. s. persiste, se a sua convalescença é prolongada, se os outros fortificantes não restabeleceram a sua saude, não desanime. Faça v. s. uma cura com o Vigonal.

E' o tonico de grande poder nutritivo, que lhe restituirá a força, a saude e o vigor.

Vigonal

MISS DELIGHT DIXON ACONSELHA

O "GLAMOUR", nestes ultimos annos, vale mais quea belleza; neste anno, até a rapariga mais desenxabida está fazendo todo o possivel afim de parecer suave e feminina, e principalmente bem arranjada.

Este ultimo requer tempo. Conceda tantos minutos quanto fôr possivel aos cuidados do seu cabello, applique uma pintura correcta no rosto e dê uma attenção especial aos detalhes de todo o seu completo arranjo pessoal.

—o—

SE quizer ter uma aura de elegante perfume no seu quarto, ponha uma ou duas gotas da sua essencia favorita de banho no vaporizador. Esta é uma pratica e economica maneira de expulsar o fumo dos charutos ou cigarros e tambem os odores de cozinha.

REFLEXOES CHRISTAS

O SER humano vive sempre sedento. Vive num martyrio de sede, séde que não acaba emquanto o entendimento não se abre todo á evidencia da origem e do destino espiritual. Jesus offerecia e dava a unica agua que mitigava a sede humana — a fé em Deus, a fé na outra vida, a fé na redempção, pela pureza e pela bondade.

Em sua ignorancia a pobre Samaritana não presentia que o presente de Jesus era a verdade eterna e divina. Conformava-se com a agua do poço em que enchia o cantaro. Como tantos, que só compreendem a materia e nada alcançam fóra della, que se debatem toda vida numa sede espantosa, sem remedio...

BELLEZA PARA SUA PELLE

Sua cutis póde voltar a ser clara, suave e aveludada em 3 dias.

O creme Rugol dará á sua pelle o tom rosado e suave de um bébé. Antes de deitar-se applique V. S. este maravilhoso creme sobre a pelle. Elle penetra os póros, emulsiona as graxas e expulsa o sujo a poeira e todas as impurezas. Depois de applical-o convém enxaguar o rosto. O Rugol combate o acné, as espinhas, os cravos e a excessiva graxa da pelle. Contráe os póros dilatados e com rapidez fas desapparecerem as manchas, pannos, a tez avermelhada ou amarellecida. Rugol branqueia a cutis de 3 tons em 3 dias

RUGOL

CONSELHOS PRATICOS E UTEIS

Os sapatos de verniz não devem ser tratados com graxa; usa-se para a limpeza uma escova macia, ou, ainda melhor, um panno de lã, tomando a escova somente para a limpeza das beiras.

Em primeiro logar removem-se o pó e a lama, passando-se depois um pouco de leite.

Quando ficarem seccos, esfregam-se os sapatos com uma cebola cortada, dando lustro com um panno de lã limpo e secco. Este tratamento dá aos sapatos melhor brilho do que untando-os com manteiga.

A manteiga torna o verniz fôsco. Só quando os sapatos não são usados por muito tempo, untando-se com um pouco de manteiga sem sal, azeite doce ou vaselina para impedir que rachem.

E' essencial que os sapatos fiquem sempre em formas e as pontas cheias de papel macio ou panninhos. Os sapatos de verniz nunca se devem tratar com creme que contenha terebenthine, o que tambem torna fôsco o couro. Esfregando o couro envernizado com clara de ovo, conserva-se o brilho. Os sapatos de verniz racham com facilidade quando se usam em tempo de frio muito forte.

DESAFIO CULINARIO

Duas mulheres de uma localidade do sul da França, por motivos particulares, organizaram um desafio muito original. Havendo-se ventilado entre ellas a questão de cozinha, as duas queriam chegar á conclusão seguinte: qual era a melhor preparadora de pitéos? Não sendo possivel estabelecer-se um juizo no momento, as duas litigantes escolheram um jury que, durante quatro mezes se encarregaria de saborear pratos que uma e outra prepararam. E, durante quatro mezes, as duas participantes desse curioso "match" se dedicaram ao preparo de menu's com pratos originaes, que nunca foram repetidos. O jury, então, resolveu que ambas eram cozinheiras notaveis e que nenhuma merecia mais sobre a outra.

AS SOBRANCELHAS CONCORREM PARA FORMAR A "PERSONALIDADE" DE BELLEZA

As sobrancelhas devem ser alinhadas scientificamente para darem ao rosto algumas correcções de que elle necessita. Em primeiro logar todo o exaggero em maquillage é contraproducente principalmente depois de trinta annos. O exaggero na linha das sobranselhas em raros casos é permittido. Vamos ver agora quaes as regras mais seguras nesse assumpto. Um nariz que tenha uma base larga, olhos distantes, precisam de sobrancelhas que sem ser unidas não sejam muito afastadas nem muito finas no inicio junto ao nariz. Essa conformação necessita da sombra das sobrancelhas um pouco fartas e mais juntas para atenuar o espaço que vae de um olho no outro e para afinar o nariz. Exactamente o contrario acontece quando o nariz é demasiado afilado e os olhos unidos. Num rosto redondo a sobrancelha nunca deve subir muito nem descer demais. Conservar-se-á quasi recta, porque subir seria contrariar de um modo brusco a tendencia natural do rosto e descer mais ainda seria acompanhar um movimento natural do rosto redondo, o que daria uma certa monotonia.

O rosto fino na frente precisa de sobrancelhas amplas prolongadas. O rosto largo nesse ponto precisa de sobrancelhas curtas. Quanto á distancia das sobrancelhas na altura dos olhos, é quasi geral a regra que as aconselha altas, ficando a palpebra o mais possivel descoberta, o que augmenta a abertura dos olhos, que ganham luminosidade. Mas mesmo nesse caso nunca será admittido o exaggero e menos ainda se a sobrancelha fôr marco, pendendo a ponta para baixo. E' verdade que as sombrancelhas bem curvas quasi não ficam bem a pessoa alguma. Apenas as mocinhas de rosto brejeiro muito infantil, de cabellos encaracolados, bocca pequenina e risonha, emfim o verdadeiro typo da collegial em férias. E para finalizarmos esta palestra lembremos tambem a necessidade de nunca accentuar as sobrancelhas com traços escuros muito marcados. A lista negra sobre os olhos endurece a expressão e torna impossivel a uma senhora uma attitude amavel e carinhosa. A sobrancelha marcada a crayon deve ser sempre, mas de um modo suave, imitando o que seria natural si a natureza fosse especialista de maquillage. A espessura das sobrancelhas, então, está directamente em relação ao tamanho do rosto. Um rosto maior precisa de mais sombreados do que um rosto menor. E as partes illuminadas do rosto devem estar em equilibrio com as sombreadas.

Um detalhe que não se deve esquecer é que as sobrancelhas precisam conservar sempre a linha natural. Sobrancelhas da mesma espessura em todos os pontos dão ao rosto um ar artificial. E por mais cuidadosamente maquillada que esteja uma mulher ella não será realmente attraente si no seu rosto não se notar a condição indispensavel — a de ser um rosto humano.

PARA CONSERVAR A APPARENCIA JOVEN

O cuidado com o nosso corpo deve ser minucioso e constante. Devemos ter esta preoccupação para que a velhice não nos surpreenda de repente

Os pontos de velhice apresentam-se em nosso rosto ou no nosso corpo a proporção que os annos vêm vindo, e mostram aquillo que tanto desejamos occultar.

A maioria das mulheres occupa-se muito com as rugas, os cabellos brancos mas não cuida como deveria cuidar, do pescoço, terrivel revelador da velhice, que, a proporção que vae ficando flacido altera por completo o oval do rosto.

Outro signal que marca um traço escuro fazendo cair a feição, são as guias vêm da aba do nariz ao canto da bocca.

As espaduas quando começaram tambem a vergar para a frente, merecem particular attenção. Essa posição de fadiga, obriga o relaxamento dos musculos as costas começam a ficar abauladas.

A mulher precisa estar alerta para tudo isso e não se deixar pilhar pela maldade do tempo. Della, da sua intelligencia depende o prolongamento da mocidade impedindo que o esqueleto se deforme.

Para corrigir os estragos do pescoço devemos friccional-o uma, duas vezes por dia com bastante gordura. Não esquecer que a pelle do pescoço por um excesso de seccura ou obrigação dos movimentos constantes da cabeça, marca muito depressa e engruvinha com facilidade.

Um creme passado antes de deitar muito concorrerá para conservar o pescoço esticado e branco.

Sobre as faces, tambem uma massagem em criculo para fazer rebalhar os musculos que se prendem ao maxilar. Com as duas mãos, procurar estender a pelle, vindo do queixo até as orelhas ,em movimentos demorados e seguidos.

Essa massagem diaria impede a formação dessas duas bolsinhas que se formam junto da bocca dando ao rosto uma expressão feia de bebé chorão.

As duas depressões escuras que se estendem do nariz á bocca devem ser combatidas com uma pequena escova de pelles, não ásperos e com agua quente e sabão.

Escovar, escovar até chamar o sangue, depois passar uma loção para acalentar a pelle.

Emfim, fazer todo o possivel para levantar o busto, estar sempre vigilante para não ficar corcunda e sempre que tiver uma opportunidade ficar encostada junto a uma parede de maneira que os saltos dos sapatos, os rins, as espaduas e a cabeça toquem rente a parede.

Devemos ficar em constante defesa contra as maldades do tempo, guardar o mais possivel a nossa mocidade e será uma victoria ganha cada dia.

PARA TER UMA SILHUETA BONITA, FAÇA EXERCICIOS

São muitos os conselhos que podem dar-se a uma mulher que deseja ter uma silhueta bonita, bem tractada e uma figura bem proporcionada. Um delles, por certo muito importante, é que nunca os exercicios devem ser praticados quando a interessada esteja impaciente ou nervosa.

Antes de começar a pratica dos exercicios diarios, descanse, deitada, num ambiente de meia luz uns quinze minutos ou uma meia hora. Desta maneira quando chegar a hora de executar a gymnastica, terá mais enthusiasmo e melhor disposição, tirando dos exercicios physicos o maximo proveito.

PARA O CONFORTO DO LAR

PEPINOS RECHEIADOS COM CAMARÃO

Cozinhe 6 pepinos pequenos, sem casca. Parta ao meio sobre o comprimento e retire as sementes. Cozinhe 4 ovos e parta aos pedacinhos. Ensope 1k. de camarões pequenos ou picados, com bastante molho. Reire os camarões do molho, junte os ovos e encha as canôas de pepino. Toste bem 1|2 colher de farinha em 1|2 de manteiga, engrosse o molho dos camarões e despeje no fundo de uma travessa. Arrume por cima as canôas de pepino atravessadas, uma ao lado da outra, e enfeite ao redor com galhinhos de salsa frita.

MARISCOS FRITOS

Lave os mariscos com escova, respe e leve ao fogo, cobreto de agua e sal. Depois de cozidos, retire os mariscos das cascas, tempere com limão e guarde. Bata uns 3 ovos, junte 1 colher de farinha de trigo e 1 colher de chá de azeite. Deite de cada vez 3 mariscos na massa, retire com uma colher e deite em banha quente, frite e sirva ao redor de arroz com ovos mexidos.

DOCE DE LUCIA

Misture 1|2 litro de leite, 3 colheres de maizena, asucar á vontade e leve ao fogo, sempre mexendo. Quando ferver, junte 4 claras em neve e deite numa forma furada no meio, ligeiramente untada de azeite e guarnecida no fundo com uma grinalda de cerejas seccas. Guarde na geladeira. Faça um creme com 1|2 litro de leite, 4 gemmas, assucar a vontade, baunilha e 1 colher de chá rasa de maizena (para não talhar) e leve ao fogo para tomar corpo. Guarde tambem na geladeira. Desenforme num prato e deite o creme ao redor. E' de bonito effeito.

PEIXE RECHEADO — Tome um peixe grande, escame e esvasie pela guelra. Quebre a espinha junto a cauda, com as mãos, sem ferir a pelle. Córte a espinha em cima, perto da guelra, sem cortar a cabeça, e com geito, vá fazendo massagem até que a espinha se destaque e possa ser retirada por cima. Deite a tomar gosto em sal e limão. Faça o seguinte recheio. Tome o salmão de uma lata, escorre, limpe de qualquer pelle ou espinha e esmague. Junte 1 fatia de pão embebida no leite e passada pela peneira. Addicione 3 claras em nove (as claras que sobejaram da sôpa de espargos), 1 pitada de pimenta do reino, algumas trufas picadas, e recheie o peixe pela guelra. Leve a assar no forno com os temperos que preferir — cebolinha, cebola, salsa, tudo bem picadinho e 2 calices de vinho Sauterne. Deve assar em pouco tempo para não seccar. Póde tambem variar o recheio.

Apresentação do prato — Arrume o peixe no prato, e as batatas ao redor. Destaque com cuidado a pelle de cima do peixe, cubra com o môlho. (V. abaixo as batatas e o môlho).

BATATAS COMO NOZES — Tome 2 ks. de batatas descascadas, tire com a colher propria, bolas do tamanho de nozes, e leve a cozinhar n'agua e sal. Cuidado que não passe do tempo para não se desmancharem. Escorra e regue com manteiga.

O MENOR annuncio, no MELHOR jornal, significa a MAIOR reclame.

A VIDA NOS CAMPOS

O TOMATE

W. R. BEATTIE

Horticultor chefe da Secção de Producção e Molestias de Fructas e Legumes do Serviço de Industria de Plantas da Secretaria de Agricultura dos E. Unidos

PARTE I

Segundo dados existentes, o tomate é de origem americana tropical. As primeiras informações que temos a seu respeito, indicam que era plantado nos milharaes, pelos antigos mexicanos, que o comiam, embora apparentemente o seu valor como alimento não fosse de grande importancia, devido á natureza deterioravel da fructa e á falta de meios conhecidos para a sua conservação. O tomate foi trazido da Europa em principios do seculo XVI e obteve larga distribuição, embora conste que na Inglaterra era cultivado durante o seculo XVII, apenas como planta de ornamento.

Até fins do seculo XVIII já constituia importante cultura na Italia, onde era conservado secco, ou na forma de pasta. Nos Estados Unidos, o tomate começou a alcançar importancia como artigo alimenticio em principios do seculo XIX, mas foi só depois de 1870 que se verificou o maior progresso na producção das diversas variedades de tomate e no seu emprego. Actualmente o tomate occupa, na escala economica, o terceiro logar entre as hortaliças, nos Estados Unidos.

A industria do tomate se tem desdobrado por dois ramos principaes: primeiro a producção de tomate para mesa, para consumo como salada ou legume, e, segundo, sua utilização na forma de conservas, por meio do enlatamento da fructa, do succo e outros productos.

Hoje em dia, os importantes mercados do mundo são abastecidos em quasi todas as estações do anno, de tomates frescos, que, de uma forma ou de outra, constituem agora um importante artigo de alimentação.

Os primeiros cultivadores do tomate conseguiram excellentes resultados na producção de diversas variedades de bom rendimento e fructos grandes, mas novos problemas surgiram, exigindo a propagação de variedades resistentes ás molestias e bem assim de variedades adaptaveis a usos e condições especiaes.

TERRENO

O tomate pode ser cultivado em qualquer sólo bom, mas para a obtenção dos melhores resultados em materia de preciosidade, qualidade e tamanho, é preferivel um terreno humo-arenoso quente e bem escoado. Grande parte das safras precoces produzidas no sul dos Estados Unidos cultiva-se em solos humo-arenosos como sub-solo argiloso, de natureza tal que podem ser plantadas logo no principio da primavera.

Os terrenos ligeiramente ondulantes ou um tanto inclinados no sentido do sol, são considerados ideaes para a producção precoce.

Os tomates para enlatamento ou fabricação de varios productos são cultivados em terrenos humo-arenosos, ou humo-argilosos, tendo sufficiente materia organica para tornar facil o cultivo. Obtem-se abundantes safras de tomates em solos de aluvião, especialmente os adjacentes a rios, comtanto que não sejam sugeitos a inundações. Os terrenos deficientes em materia organica ou em calcio, não se adaptam ao cultivo do tomate. Em geral os solos que produzem boas safras de milho prestam-se bem ao cultivo do tomate, com adequada adubação e cultivo.

ROTAÇÃO DE CULTURAS

A rotação das safras é de grande importancia no cultivo do tomate, qualquer que seja o terreno ou a localidade empregada para esse fim.

Não se deve cultivar tomates no mesmo terreno durante duas estações consecutivas. Outrosim, nos cultivos de rotação não devem figurar batatas, pimentas ou bringelas, pois estas plantas estão sujeitas a molestias que podem ser transmittidas aos tomates. Nos paizes quentes encontram-se frequentemente no solo nematholdes ou helmintos, que causam excrescencias nas raizes dos tomateiros, como se vê na Gravura 1. Na Gravura 2 apparece um systema radicular são e perfeito.

A melhor maneira de combater este mal é por meio do systema de rotação e a plantação de culturas que não sejam sujeitas aos nematholdes. Em algumas localidades convem praticar uma rotação em que a plantação de tomateiros, ou quaesquer outras culturas correlatas, só tenha logar a intervallos de cinco em cinco annos.

Durante esse periodo, deve-se produzir no terreno ao menos duas safras de cobertura e enterral-o no solo afim de melhoral-o.

Em se tratando de rotação de culturas, é preciso ter presente duas importantes considerações: evitar prejuizos causados por molestias e assegurar abundante rendimento e superior qualidade. Em alguns logares isso se consegue em rotações de 4 ou de 5 annos, mas em outros, pode haver necessidade de periodos maiores. Na Florida, costuma-se permittir durante o verão nas plantações de tomates, abundante crescimento de capim, que é utilizado mais tarde para feno, ou então enterrado para melhorar o solo. Em Texas, Mississippi e outras partes do sul dos Estados Unidos, as safras precoces de tomates são seguidas de plantações de batatas doces, amendoins, ervilhaca e COW PEAS. Essas safras são colhidas durante o outomno, sendo o terreno entregue ao cultivo de hortaliças para o verão. Só se torna a plantar tomates no terreno depois de um periodo de 4 a 4 annos.

(Conclue na 11.ª pagina)

SRS. CRIADORES:

VACINAS DOS CARBUNCULOS

O Departamento de Veterinária dos LABORATORIOS RAUL LEITE S|A prepara vacinas anticarbunculosas de garantida e rigorosa eficiencia.

— VACINA CONTRA O CARBUNCULO VERDADEIRO OU HEMATICO —

— VACINA CLARA OU UNICA CONTRA O CARBUNCULO SINTOMATICO OU MANQUEIRA —

— VACINA TURVA OU MIXTA CONTRA A MANQUEIRA E FALSAS MANQUEIRAS —

A venda na Drogaria Brasil e nos aviarios desta cidade e no Deposito dos LABORATORIOS RAUL LEITE, á rua do Amorim n.º 170, defronte á Matriz da Madre Deus — RECIFE — FONE 9598.

É GALLINHA BÔA? GALLINHA BONITA

J. REIS

Pensam muitos criadores que, se as gallinhas forem de boa raça e fino "pedigree", e suas installações luxuosas ou pelo menos iguaes ás que os livros recommendam como boas, de nada mais precisarão cuidar. E' só deixar que as aves creçam, ponham ovos e se multipliquem, ajudadas naturalmente pela ração que vem promptinha da casa de commercio "especializadas no ramo".

No que concerne ás doenças que, de ordinario, atacam os gallinaceos, os taes criadores nem querem ouvir falar. Entendem que basta torcer o pescoço a todo animal jururu' e atirar-lhe a carcassa ao lixo para afugentar a possibilidade de maiores aborrecimentos. E os que pensam desse modo já são muito adeantados porque outros ha que se contentem com a contemplação resignada e pacifica das mortes, que attribuem a uma fatalidade contra a qual não adeanta lutar, ao passo que alguns outros appelam para certos recursos exquisitos, como pendurar num galho, de cabeça para baixo, a primeira victima de qualquer doença. (Este "passe" goza de muita fama!).

Ora, tudo isso muito errado. A gallinha pode ser de muito boa raça, muito bonita, filha ou menta de aves importados ou premiadas em exposições; pode ter sido comprada pelos olhos da cara, pode ser mesmo poedeira phenomenal, que, se não preencher certos requisitos de saude, de nada valerá. Valerá até menos que qualquer dessas pupuiras que andam por ahi a ciscar em todos os quintaes. Além de nada valer, ainda pode representar grande perigo para o resto da criação.

Muitos suppõem que o aspecto da ave sirva de attestado de saude. Se ella está arrepiada, de azas caidas, encorujada, então sim, está doente, tem "quebra de sangue" ou outra coisa equivalente. Mas se não tem nada disso, se está espertinha e come bem, com boas carnes — então está boa, não tem coisissima alguma.

E' mesmo assim que o commum dos avicultores costuma considerar quando escolhe, no meio da criação, as aves que destina á reproducção. Elles desclassificam e desprezam as gallinhas que apresentam defeitos physicos grosseiros, ou que se mostram muito pallidas, muito magras, com cara de carestia. Está certo que assim façam. Mas o que não está certo é que, feito isso, está feito tudo.

O que está errado é suppor que as outras, as que tiraram distincção com louvor nesse exame feito a olho, estejam de facto muito boas de saude.

Pois ha doenças muito importantes que não causam signal apreciavel em algumas gallinhas atacadas. Mas estas gallinhas, que nos parecem sadias, podem transmittir a molestia a outras aves que vivam perto, ou aos pintos nascidos de seus ovos.

A pulorose, por exemplo, é doença que pode dar nas gallinhas sem que estas pareçam doentes. Gallinha muito gordinha ou muito boa poedeira, de muito boa raça e linhagem pode ter pulorose sem que a gente perceba. E' que o microbio da doença, que é damnadinho de esperto, fica escondido lá no oveiro e não atrapalha a gallinha; mas faz o diabo com os ovos que ella põe.

Em primeiro logar, a maioria dos ovos não vinga, gorando no ninho ou na chocadeira. Em segundo logar, os ovos que vingam dão pintos doentinhos que cedo morrem. E, peor do que isso, estes pintos doentinhos espalham a doença aos outros pintos que vivam perto. E que doença é a diarrhéa branca ou pulorose, quando pega de geito uma ninhada!

Ora, se não podemos perceber a olho quaes são as gallinhas portadoras, temos outro recurso muito seguro para isso: o exame do sangue das gallinhas. Esse exame tem de ser feito por pessoa especializada, e é realizado gratuitamente pelo Instituto Biologico. Leia o folheto deste Instituto sobre pulorose.

Além da pulorose, outras doenças ha que podem ser transmittidas por gallinhas que parecem sadias. Assim, a coccidiose e as verminoses.

E' verificação commum de se fazer a da impossibilidade de se criarem gallinhas e pintos num mesmo cercado por muito tempo. Pode ser que as gallinhas ahi prosperem todos os annos sem doenças nem contra-tempos. Mas os pintos... ao fim de pouco tempo será impossivel crial-os nesse cercado: começam a morrer sem mais aquella, e é um tal de derrubar aza e ficar jururu'!...

De onde vem a doença dos pintos? Do céo ella não cae, certamente. Nem adeanta ficar pensando que foi o vizinho que fez "mandinga". Nada disso. São as gallinhas adultas, que parecem tão boas, mas que na realidade, têm vermes e coccidios nas tripas, que são responsaveis por tudo.

Esses parasitas não trapalham muito aves adultas, mas em pintos, são um Deus nos acuda.

E querem ainda outro exemplo? Todos conhecem muito bem a colera, chamada por muitos colerina. Quando ella apparece, é aquelle furrobodó das Arabias: gallinhas que morrem aos montes, que hontem estavam boas e hoje amanhecem mortas debaixo do poleiro...

Quando a colera vae embora, nunca vae de uma vez. Sempre deixa uma lembrancinha: das gallinhas que escapam muitas conservam o microbio da colera na bocca (que máo gosto, credo!) e quando menos se pensa estão a soltal-o pelo quintal e passando-o para outras gallinhas.

E' por isso que muitos dizem que a colera não acaba nunca, pois ella volta sempre, todo anno! Voltará, sim, emquanto num gallinheiro existirem gallinhas com o microbio na bocca. Mas se acabarmos com essas gallinhas, era uma vez a colera: a doença vae-se de uma vez, com armas e bagagens.

E' possivel reconhecer essas gallinhas perigosas. A olho, não; ellas podem ser apparentemente muito boas. Mas pelo exame da gotinha que ellas têm no céo da bocca.

O Instituto Biologico faz esse exame de graça, como todos os outros necessarios ao reconhecimento de doenças assim "escondidas".

— "Quanto luxo", dirão alguns, "examinar cuspo de gallinha!"...

Mas é absolutamente necessario quando se quer acabar com a colera.

Pelo que vemos, não basta que a gallinha seja bonita, bem empennada, boa poedeira, como não basta que ella pareça sadia.

E' necessario que ella seja realmente si e não traga doenças "escondidas" e perigosas.

Infere-se dahi que os criadores a utilidade da assistencia que lhes presta o Instituto Biologico, dando-lhes elementos para reconhecer quaes as suas aves que, apesar de bonitas e apparentemente sãs, representam perigo para a criação.

COMO COMBATER O MAL DO CHIFRE OU BRÓCA DOS BOVINOS?

com

KUROS

Tratamento garantido

KUROS é um produto do Departamento de veterinaria dos LABORATORIOS RAUL LEITE S|A, Rio de Janeiro.

Deposito nesta cidade: Rua do Amorim nº 170 - Fone 9598

ALGODÃO

Installações de Limpadores de algodão em caroço, com Separadores "NELVINO" por corrente de ar.

Ventiladores de sucção para algodão em caroço.

Distribuidores e demais pertences para modernizar descaroçadores de quaesquer fabricantes.

O beneficiamento de algodão, requer as necessarias providencias de limpesa antes de descaroçamento.

E' possivel hoje em dia adaptar 1, 2, 3, 4 ou 5 descaroçadores com a necessaria apparelhagem, de modo que os mesmos podem ficar como installações typo SEMI-UZINA. Unicos distribuidores para o norte do Brasil

ALMEIDA, FONTES & CIA. LTDA.

Rua Vigario Tenorio 155 — Caixa 529 — RECIFE.

BICHEIRAS

-CRESOS-

O produto mais concentrado, mais activo e mais economico para cura rapidissima das bicheiras.

CRESOS é um produto do Departamento de Veterinaria dos LABORATORIOS RAUL LEITE S|A.

A venda na Drogaria Brasil, nos aviarios desta cidade e no Deposito dos LABS. RAUL LEITE, á rua do Amorim n.º 170, defronte da Matriz da Madre Deus — RECIFE — FONE 9598.

A USINA CATENDE S/A

AVISA aos senhores agricultores que a partir da próxima safra dispõe para vender do excelente produto de sua fabricação

Obtido com as caldas da distilaria de alcool anidro, superfosfato e cinza por processo especial

Cuidado com a GRIPPE...
...e maior cuidado com a TOSSE!

A TOSSE É QUASI SEMPRE O PRENUNCIO DE UMA GRAVE INFECÇÃO BACILAR!

"MAIS DE 350.000 PESSÔAS TUBERCULOSAS, MORREM POR ANNO NO BRASIL."

TRATE DE SUA TOSSE HOJE MESMO TOMANDO

Agródan

O REMEDIO DA TOSSE

OS RUIDOS URBANOS E A SUA NOCIVIDADE

Dr. Jósa MAGALHAES
(Director do Instituto Medico-Legal da Parahyba)

No grupo dos problemas medico-sociaes que, nas grandes cidades, avultam pela complexidade que encerram e que, aos hygienistas, aos legisladores e aos urbanistas mais preoccupam, sobreleva, indubitavelmente, o referente á extincção ou modificação dos ruidos urbanos. Problema é este cuja difficuldade de solução promana do facto da intima connexão havida entre elle e os factores da civilização. Pois, como sabemos, tanto maior for o progresso de uma cidade quanto maior será o seu barulho. Podemos afiançar, mesmo, que, de uma cidade, são os ruidos os indices mais autenticos da sua vitalidade.

A medida que o esforço muscular superado vae sendo pela invasão triumphante do machinismo victorioso, barurulho das cidades toma novos aspectos e recresce de volume. E' que, infelizmente, de regra, no reverso das vantagens que o progresso offerece innumeras desvantagens se estampam.

* * *

Sobreposse innumeraveis são as fontes de ruidos que as cidades avassalam. Geram-se elles nas ruas, nas casas de diversões, nas officinas, nas fabricas e nos domicilios. Os vehiculos que constituem o trafego urbano são delles os maiores productores, taes como os automoveis, os caminhões, os bonds, os motorciclietas e as carroças. Todavia, os radios, as sirenes, os machinismos fabris, as vozes humanas e dos animaes outras tantas fontes são que não podem ser desprezadas.

Consoante observações feitas em a Norte America, 40% dos ruidos correm por conta dos automoveis; 35, por outras differentes especies de transvias, ficando os 15% restantes para os demais factores conhecidos. Disto se deduz que o trafego urbano, em geral, concorre com a quasi totalidade dos ruidos, que é de 75% dos ruidos totaes, cifra esta, entretanto, passivel de variações de uma cidade para outra. Cumpre notar, demais, que a maior ou menor producção do barulho dos vehiculos se põe na dependencia de certos factores coadjuvantes. Assim é que a má pavimentação muito contribue para a maior trepidação. Não se devem negligenciar, igualmente, as más condições do vehiculo nem tão pouco o grau de cultura dos seus dirigentes. *Chauffeurs* ha que, dominados pela volupia da velocidade, buzinam desadoradamente, sem motivo plausivel, mesmo ás horas dormentes da noite, em manifesto desrespeito ao publico socêgo, como ha conductores de bonds que, pertinentemente, abusam das compainhas. Por isso é que Valdemir Miranda, com muita razão, diz que a producção dos ruidos "Não é apenas uma questão de densidade de população ou intensidade da vida. E' acima de tudo, defeito de organização e disciplina". Dai poder inferir-se que nas cidades em que houver perfeito policiamento e cujos habitantes tiverem bôa disciplina social, certamente notar-se-á real decrescimo dos ruidos.

No tangente a sua intensidade e modalidade gama variadissima offerecem os ruidos urbanos — agudos, graves, continuos, descontinuos, estridentes, subtos, etc. etc.

* * *

E' crença corrente que certos ruidos, especialmente quando dotados de rythmo, como affirma Walter Ruffer, de regra, actuam beneficamente em nossos ouvidos. Este conceito, porém, na opinião do dr. Wolf Adler, professor da Universidade de Columbia, na America do Norte, não tem o prestigio da verdade. Para este professor americano, mesmo as harmonias mais requintadas, não deixam de damnificar o nosso systema nervoso. "A mais bella musica, affirma Adler, não somente fatiga o systema nervoso, impondo-lhe esforços de attenção, mas, pelo phenomeno de ressonancia, que os sons determinam sobre os nervos, provoca uma transpiração exaggerada". Beauquier, citado por Mario de Andrade, affirma que os sons violentos embebedam como o alcool, os agudos provocam a colera e os graves acalmam e dão somno.

Para nós, o que contestado ser não pode é que os ruidos urbanos excessivos acção damnosa exercem sobre o nosso organismo. Nos atritos diurnos da vida moderna pouco nos apercebemos dos seus maleficos effeitos. Mais, á noite, nas horas reservadas ao repouso, depois do trabalho physico e da tensão de espirito que o homem desenvolve durante o dia, quando o corpo e o espirito solicitam repouso para o somno reparador, os ruidos se tornam nimiamente prejudiciaes e nocivos. O somno que com os ruidos se interrompe não pode reparar as energias gastas, e, contrariamente, de mais a mais, depaupera o organismo pelo dispendio de maior somma de energia nervosa. E' na hora do somno que o ruido mais perturba enferma, molesta, irrita e produz o maior numero de neurasthenicos.

Os ruidos são molestos não só aos enfermos como aos individuos sadios.

Está provado que os effeitos damnosos dos ruidos se repercutem com maior largueza sobre o systema nervoso e, na Patologia, têm sido elles descriptos sob a rubrica nosologica de *Sindromo do ruido*.

A maior ou menor intensidade dos effeitos dos ruidos está em funcção de certas circumstancias inerentes aos proprios ruidos ou em relação com estados personalissimos dos individuos a que vão elles molestar. Assim, já foi verificado que os ruidos se tornam mais perturbadores quando offerecem as seguintes caracteristicas: 1ª quando são descontinuos ou intermittentes; 2ª quando são fortes e agudos; 3ª quando o ponto de partida não é identificado pela victima; 4ª quando o ruido é pouco familiar ou estranho ao ouvido.

No que concerne ás condições pessoaes se nota que, em certos individuos o trauma sonoro tem maior repercussão sobre o systema nervoso do que em outros. A esta casta de individuos hypersensiveis, de maior receptividade, pertencem os psycopatas, os nervosos, os neurasthenicos, os timidos e os convalescentes. Convalescer jámais poderá o individuo que vive em ambiente devassado de fortes impressões sonoras.

* * *

Para se verificar se um ruido é tolerado ou nocivo, por scientistas americanos foi imaginado um apparelho mui sensivel e assás curioso — o ressonometro — que se destina a medir a onda sonora ou a intensidade do ruido que é avaliada e registrada em unidades. A esta unidade convencionaram chamar de fon. A intensidade do ruido é variavel de 1 a 100 fons. Os ruidos de menos de 50 unidades não são nocivos e os de mais de 50 o são, sendo que os que ultrapassam de 80, como intoleraveis são considerados. Um bond, por exemplo, tem 85 unidades; a buzina de um automovel pode fazer registrar, 75; o latir de um cão, 70; uma conversa agitada corresponde a uma intensidade de 60 unidades e um avião logra attingir a 110 fons. As pesquizas realizadas em uma sala do Correio Central de Berlim, onde trabalhavam 230 machinas de calcular, demonstraram que o ruido por ellas provocado neste recinto correspondia a 80 fons.

* * *

Disturbios physiologicos, estados psychologicos e lesões auditivas são assás communs nos individuos expostos frequentemente aos ruidos. Informa Walter Ruffer que "As pesquisas feitas na *Universidade de Colgate*, nos Estados Unidos e no *Instituto Nacional de Psychologia Industrial*, de Londres, demonstraram que o ruido provoca perturbações psychicas e physiologicas". Foster Kennedy, no *Hospital Bellevue*, de Nova York, realizou interessantissimas experiencias sobre a nocividade dos ruidos. Por elle foi demonstrado que o ruido consequente á explosão de um simples sacco de papel cheio de ar tinha o poder de elevar a pressão cerebral le um individuo ao quadruplo do normal, durante o espaço de sete segundos.

Os individuos expostos aos ruidos se tornam mais nervosos e mais irritaveis. A este proposito, o neurologista Bernard Sachs observou a frequencia de tremores nervosos entre chauffeurs e dactylographos nos momentos de intensa vozeria, nas ruas ou nos escriptorios. Garantem os neurologos norte americanos que grande parte das molestias nervosas observações em Nova York, tem por causa os ruidos estranhos e Ulysses Pernambucano, ao DIARIO DE PERNAMBUCO, disse uma vez que a questão dos ruidos tem grande importancia sob o ponto de vista da hygiene mental.

Sobremaneira conhecida é a irritação do nervo acustico occasionada pela acção continuada da contusão sensorial, que, muita vez, pode acarretar disturbios irreparaveis da audibilidade. "Os transtornos sensoriaes, affirma o prof. Pedro Beiou, podem dar origem a todas as entidades nosologicas da pathologia auditiva". E' corrente, destarte, entre os aviadores, os motoristas, os metralhadores, os caudereiros, os brocadores os telegraphistas e os operarios das fabricas ruidosas, encontrar-se uma percentagem consideravel de individuos com a sua capacidade auditiva compromettida. Gradenigo, com apoio de ordem scientifica, poz em grande evidencia os disturbios que as fabricas ruidosas provocam nos ouvidos dos seus operarios.

Aos ruidos attribuem alguns autores certas perturbações gastricas consequencias do retardamento das contrações das fibras musculares do estomago.

Tambem podem os ruidos agravar o estado dos cardiacos. A este proposito, ha pouco tempo, nos informava A. Barretto Gonçalves: "Recentes e bem conduzidas observações chegaram a provar os maleficios dos ruidos intempestivos sobre o rythmo do coração e a pressão arterial" e Foster Kennedy sustenta que "Um ruido constante pode acarretar disturbios no systema de circulação e accrescimo dos processos degenerativos do coração e das arterias".

Experiencias mui interessantes hão sido levadas a cabo no tocante á acção dos ruidos sobre o crescimento das creanças e dos animaes. Demonstram ellas que tanto as creanças como os animaes soffrem um retardamento notavel no seu desenvolvimento somatico quando vivem em ambiente de barulho continuado.

Mercê dos disturbios psychologicos e physiologicos causados pelos ruidos o rendimento do trabalho humano se restringe. Assim o intellectual como o physico. Ao primeiro, particularmente, o ruido muito prejudica. E' phenomeno correntemente sentido pelos intellectuaes, embora occorra em sentido contrario e pensar do prof. Barretto e se argua o facto de Jane Austen escrever suas novellas em ambiente pleno de ruido. "O poder de concentração dos trabalhadores intellectuaes, affirma Walter Ruffer, se rebaixa e sua capacidade de producção diminue". "A simples leitura em um ambiente barulhento, assevera Celso Caldas, exige um dispendio muito apreciavel de energia e dahi o cansaço cerebral e a fadiga".

Incontestavelmente num ambiente de barulho o intellectual sente sensação de cansaço cerebral, esgotamento e mal estar. Foge-lhe, precipite, a inspiração creadora. A vida das idéas não floresce em taes climas porque o homem de espirito prescindir não pode de ambiente tranquillo e silencioso. Por isso o rendimento do trabalho intellectual que se faz num ambiente de barulho diminue assustadoramente.

A commissão especial dos ruidos de Nova York, calculou que o barulho reduz de 30% a capacidade de trabalho de um intellectual. Dai affirmar Schopenhauer que "O ruido estrepitoso realizadas pelo psychologista Wintsch, em Lausanne, demonstraram a funcção negativa do ruido na vida mental dos escolares: "Os ruidos agudos, quando renovados bruscamente, provocam um desequilibrio das funcções cerebraes, sobretudo nos dominios da attenção. A qualidade do trabalho torna-se inferior e a disciplina é compromettida".

Ao rendimento do trabalho physico, igualmente, os ruidos perturbam. Nas fabricas barulhosas tem-se notado que o esforço individual augmenta, a attenção diminue, se eleva o numero de accidentes e baixa o indice de producção. Neste particular documentam as experiencias que as dactylographas perdem 5% de sua capacidade em uma sala onde haje muito barulho e os trabalhadores das grandes fabricas, 30%.

Baseado, certamente, nestas observações, ao commemorar-se o jubileu scientifico do grande Ivan Petrovitch Pavlov, de occasião do seu 80 anniversario, o governo russo tendo de fazer incluir no orçamento a importancia de 100 mil rublos para a montagem de um laboratorio para os estudos daquelle sabio, recommendava no referido decreto que o laboratorio devera estar em local absolutamente inaccessivel ao som e que se fizesse suspender o trafego das ruas que estivessem em suas immediações afim de assegurar ao dito laboratorio as condições especiaes necessarias ao trabalho productivo.

Ainda como demonstração irretorquivel do que temos affirmado, citamos as autorisadas palavras do relatorio da Associação dos *Medicos Britannicos* apresentado, em outubro de 1928, ao ministro da Hygiene da Inglaterra que conclue o seguinte: 1º) O sentido do ouvido se altera rapidamente entre os que se encontram expostos a ruidos intensos. 2º) O ruido diminue o rendimento do trabalho intellectual e até, por vezes, o anulla. 3º) O ruido impõe uma tensão desastrosa no nosso systema nervoso. 4º) O desenvolvimento das creanças é deploravelmente influenciado pelos ruidos".

* * *

Para Harcey Fletcher o estudo dos ruidos das cidades bem como o dos meios de remedial-os constituem assumpto de natureza scientifica. E é sob uma feição estrictamente scientifica que se ha mobilizado campanha contra a producção dos ruidos. As medidas tomadas visam, de um só golpe, os multiplos aspectos da questão: Estudar as causas dos ruidos. Classical-os no tocante á sua intensidade. Saber quaes os inocuos e os nocivos. Promover meios de evitar ou attenuar os nocivos. Evitar que os ruidos se produzam maximamente nas proximidades dos hospitaes, casas de saude e collegios. Afastar os estabelecimentos industriaes dos centros residenciaes para a periferia das cidades. Pugnar por um calçamento uniforme e regular. Supprimi da circulação dos velhos caminhões. Esforçar-se por uma rigorosa disciplina do trafego. Concorrer para que nos escriptorios e nas officinas o machinismo seja o mais silencioso possivel. Evitar as grandes salas de trabalho collectivo. Criar uma bôa legislação que prohiba os auto-falantes depois da meia noite. Perseguir os cães que deambulam pelas ruas. Supprimir as gaitas das carroças de leite. Uniformisar as buzinas dos automoveis. Não consentir nos trabalhos da via publica ás horas avançadas da noite. Prohibir, afim, os pregões nocturnos de vendas ambulantes. Com estas medidas, certo, teriamos uma noite silenciosa de somno reparador. Mas para isto se conseguir imprescindivel inda se faz que entre em funcção o espirito de bôa vontade dos homens e se estabeleça um systema de cooperação mutua entre as autoridades e os obreiros das diversas classes. Nesta conformidade se faz mister, portanto, de uma campanha bem conduzida e orientada por meio de conferencias, cartazes, projecções cinematographicas e palestras pelo radio, afim de que o povo, a este respeito, se eduque e se instrua, se convença da nocividade dos ruidos e se tome de interesse pela campanha movida contra elles.

(Conclue na 8.ª pagina)

COMPANHIA DE TECIDOS PAULISTA

DEPOSITO RIO TINTO

FAZENDAS EM GROSSO

RUA PRES. JOAO PESSOA, 135

Fone — 205

CAMPINA GRANDE PARAIBA

COURTELINE E OS "INQUIETOS"

EM junho deste anno, alguns intimos de Georges Courteline commemoraram o decimo anniversario da morte desse escriptor cujo ironia escondia as mais severas criticas, e cujas phrases leves sempre representavam uma perfeição de estylo.

Não era apenas nos seus escriptos que Courteline castigava com a arma temivel do ridiculo alguns de seus contemporaneos, e se mostrava profundo no seu humorismo. Sua conversação, os factos de sua vida quotidiana, tudo constituia para elle mais uma occasião para exercer sua "verve".

Um de seus amigos recordava recentemente a época (que, aliás, está se prolongando até nossos dias) em que os jornaes e revistas usavam e abusavam das reportagens sob forma de "inqueritos". As personalidades mais em vista do mundo parisiense eram diariamente solicitadas (quando não varias vezes por dia) por reporters que queriam conhecer sua opinião sobre os assumptos mais variados, e, geralmente, pouco interessantes.

Foi então que Courteline se lembrou de mandar imprimir umas cartas circulares, as quaes diziam:

"Gabinete do sr. Georges Courteline — Centralização das Entrevistas.

Meu caro confrade,

Em resposta á sua carta de... na qual se digna pedir a minha opinião sobre... tenho a honra de informal-o de que esse assumpto me é completamente indifferente.

Na esperança de que a presente o encontre nas mesmas disposições de espirito, subscrevo-me, etc."

Mas Courteline tinha bom coração e nunca se utilizou dessa carta-circular.

UMA ESCOLA ORIGINAL

NO seu portão de entrada, estão as seguintes palavras: "Para todos aquelles que queiram aprender". Não ha horarios, nem regras ou regulamentos, nem diplomas, nem exames. Os alumnos podem ser masculinos ou femininos, e não importa sua idade. Ensinam-se todas as materias mas somente a quem mostra-se desejoso de aprendel-as.

Chama-se "Opportunity School", seu director é o dr. Paul Ellert e faz parte do systema de escolas publicas gratuitas de Denver, nos Estados Unidos.

Vejamos(como exemplo dos methodos do dr. Ellert, como se processa a entrada na "Opportunity School" de um menino rebelde. Chega, trazido pelo pae, que se queixa ao dr. Ellert de que seu filho não quer estudar. O professor Ellert pede para ficar a sós com o menino e declara-lhe:

— Já que você não quer estudar, você não estudará. Nem eu permittiria que você estudasse no meu collegio.

Acostumado a outra linguagem, o menino sent-se ferido no seu amor proprio e pergunta se é porque o julgam muito ruim.

Sob um pretexto qualquer, o professor convida-o para visitar o collegio. Percorrem aulas, officinas para o estudo technico, sala de conferencias onde alumnos aprendem a falar em publico, escriptorios, lojas — tudo para o estudo das varias profissões, independentemente das varias materias geralmente ensinadas.

Quasi sempre, terminada a visita, o menino mostra-se desejoso de trabalhar num dos logares que percorreu e entra para a escola ao saber que não será obrigado a outro trabalho senão o que escolheu. Mas, no fim de poucos dias, precisa escrever qualquer coisa — uma requisição de material, por exemplo. O director recebe o papel e declara-o illegivel. Isso repete-se varias vezes, e o alumno acaba pedindo por favor que lhe ensinem a calligraphia e a gramatica. E, assim por deante o menino rebelde torna-se estudante consciencioso e efficiente.

Calcula-se em 10.000 o numero de alumnos que frequentam annualmente a "Opportunity School", e sua idade varia entre 13 a 12 annos.

Entre elles, havia uma senhora idosa que estudava algebra. Costuma explicar que, no fim de uma vida sempre dirigida para as coisas praticas, queria, afinal, conhecer coisas inuteis.

LADRÕES ATTENCIOSOS

REGISTRAM-SE frequentemente occurrencias que levam a pensar que, fóra do "exercicio de sua profissão", os ladrões são pessoas normaes, animados, quiçá, de bons sentimentos.

Já citamos alguns casos a favor dessa these. Registramos hoje mais alguns:

Em San Francisco da California, dois ladrões, antes de roubar a sua victima, insistiram em offerecer-lhe uma bôa dose de whisky, afim de dar-lhe coragem.

Em Philadelphia, tres ladrões atacaram um automobilista e fizeram-no entregar o volante. Quando este se queixou de que chegaria atrazado ao seu trabalho, os ladrões levaram-no até o seu emprego, e — bem entendido — foram embora com o carro.

No Cairo, por occasião do casamento do rei Farouk, o chefe de Policia pediu e obteve dos "pickpockets" que, durante os festejos, suspendessem suas "actividades".

Em Szerad, Hungria, um empregado foi roubado de sua carteira. Recebeu-a de volta, no dia seguinte, com mais dinheiro do que continha e mais um bilhete em que os ladrões diziam: "Pelos documentos que encontramos na carteira, vimos que uma pessôa de sua familia estava no hospital, e sabemos o que isso representa de sacrificios".

TAC-BOL

UNICO DIVERTIMENTO INTERESSANTE DO RECIFE

Visitem suas novas installações

á RUA DIARIO DE PERNAMBUCO, 86

Optimo Jazz Diariamente

Caixa Economica Federal de Pernambuco

(Garantida pelo Governo Federal)

Adquiri uma casa por meio da Caixa Economica

Juros de 9 o'o ao anno, prazo 10 annos. Sem demora e sem intermediarios.

Depositae o vosso dinheiro na Caixa Economica onde elle DUPLICARA' em 15 annos

Juros: 5 o|o ao anno

FARINHA DE TRIGO

AS MELHORES MARCAS

OLINDA ESPECIAL

PILAR

OLINDA E RECIFE

MOINHO RECIFE

PAGINA INFANTIL

A VINGANÇA DO "COW-BOY"

EPHRAIM Mc Gregor, proprietario do rancho A Estrella, com as sobrancelhas franzidas, examinava os documentos e as contas que se encontravam espalhadas por sobre a mesa. Esses papeis explicavam detalhadamente os gastos feitos com o seu rancho, desde a sua fundação, bem como tambem os lucros do estabelecimento que, por signal, attingiam a uma somma bem elevada. Chegavam perfeitamente para que elle abandonasse todo o trabalho durante o resto de sua vida, com conforto e tranquillidade.

Mas, apesar de tudo, Ephraim não estava satisfeito. Pensava no que deixara de ganhar com o gado que era roubado dos seus campos.

Não que taes roubos o fossem arruinar mas para Mc Gregor, cada nickel perdido significava pouco menos que uma punhalada no peito.

Elle furtara duramente e sem piedade para chegar a se tornar o proprietario daquelles vastos campos, que se estendiam desde o Rio Grande até á fronteira mexicana: arruinara sem hesitação os colonos e os donos das pequenas granjas que antes povoavam aquellas terras.

E indignava-se ao pensar que alguem o estava despojando do que lhe pertencia.

Apesar dos cuidados e precauções, os animaes continuavam a desapparecer da mesma maneira.

Os cow-boys do rancho A Estrella vigiavam dia e noite o estabelecimento, mas tudo er adebalde! Por varias vezes, estes seguiram os rastros até a fronteira, mas não puderam ir mais adeante, primeiro porque não possuiam autoridade para perseguir os bandidos dentro do territorio mexicano, depois porque este, em seu limite com o Texas, era uma região selvagem, cheia de pedras e baixadas, que se prestava ás mil maravilhas para esconder rebanhos inteiros.

Mc Gregor recapitulara estes acontecimentos quando ouviu um barulho de galope de cavallo. Approximando-se da porta, observou a chegada e o desmonte de um cavalheiro.

O recem-chegado, que andava com o balancelo proprio de quem passa a maior parte de sua vida em cima de uma cella, era um homem joven, de rosto queimado e costas largas, que logo se acercou do dono do rancho.

— Ted Strong, não é verdade? — grunhiu o rancheiro. — Alegro-me em conhecel-o. Entre para falarmos tranquillamente.

Assim fizeram. Ephraim não perdeu tempo em rodeios. Abordou logo o assumpto que o interessava:

— Strong, eu o chamei porque me disseram que você era um desses homens que se encarregam de qualquer tarefa, e que você conhece a fronteira mexicana como a palma das suas mãos.

..— Vivi nessa região quinze annos — replicou o visitante, simplesmente.

— Fugindo da acção da justiça,

— Isso, francamente, é um detalhe que não lhe interessa — cortou o rapaz, rapidamente. — Parece que o senhor não me chamou para falar desse assumpto.

— Tem razão — concordou Mc Gregor. — Voltemos, pois, ao nosso negocio. Nestes ultimos mezes, fui roubado em grande quantidade de gado, que, segundo os meus homens me informaram, foi levado para o Mexico. E' possivel que esteja escondido nas proximidades. Caso você o recupere, dar-lhe-ei cinco mil dollares; e se conseguir trazer-me tambem o chefe desses ladrões pagarei dobrado. Ah! se me fosse dado pôr as mãos em cima desses patifes!...

As ultimas palavras de Mc Gregor foram pronunciadas com um tom de profundo odio, tanto maior porquanto o fazendeiro estava completamente ignorante a respeito da identidade de tal ladrão.

Ted Strong olhou-o detidamente e disse:

— Como poderei saber que manterá sua promessa, no caso de ser bem succedido? Segundo dizem por ahi...

— Não se preoccupe com o que dizem — interrompeu o ranchei-ro. — Garanto que lhe darei a recompensa promettida, si você cumprir o seu encargo. E' trato feito e que será cumprido á risca.

— Trato feito? — repetiu o cow-boy. — Amanhã ao meio dia virei cobrar os dez mil dollares, correspondentes á captura do ladrão de gado do rancho "A Estrella" Até lá!

Ephraim Mc Gregor nem soube o que responder, ao ouvir tão disparatada promessa...

Na manhã seguinte, quasi todos os vaqueiros do rancho de Mc Gregor estavam reunidos em frente á casa. A noticia se espalhara celeremente e, si bem que a maioria das pessoas duvidasse de que o joven "cow-boy" cumprisse a palavra, queria estar presente ao meio dia, hora determinada para a volta de Ted, com o gado e o autor de taes furtos.

Não tardou a avistar-se um cavalleiro solitario que rapidamente se approximava da casa e no qual o rancheiro logo reconheceu um dos seus rapazes, que estava encarregado de vigiar o caminho que conduzia á fronteira.

— Ted Strong já vem se approximando— gritou o vaqueiro —Pouco depois do amanhecer eu o vi descer das collinas mexicanas, conduzindo umas quatorze cabeças de gado!

Um sorriso de satisfação desenhou-se no rosto de Ephraim.

Depois, todos aguardaram em silencio o resultado de todo o acontecimento.

Mc Gregor estava tão impaciente pelo desfecho da scena que, com voz rouquenha, ordenou a varios dos seus vaqueiros que se apressassem para ajudar no serviço de conducção da enorme massa de gado, difficil tarefa em que Ted Strong estava demonstrando invejavel habilidade.

Por fim, Ted desmontou-se em frente á casa do rancho A Estrella e, dirigindo-se ao dono da propriedade, disse:

— Bem, Mc Gregor mereço a recompensa promettida ou não?

— Por certo! — replicou o rancheiro — Entre que lhe pagarei immediatamente.

No interior do escriptorio, Ephraim Mc Gregor abriu o cofre e delle tirou varios bilhetes de mil dollares

— Esplendida acção a sua Strong! — commentou, emquanto contava o dinheiro para o pagamento a Ted. Ganhaste os cinco mil dollares de modo muito brilhante e t'os pagarei em moeda de lei!

..— Cinco mil? —indagou Ted. — O senhor prometteu foi dez mil!

— Como? Que disparate é este? Prometti dez mil, caso trouxesse o ladrão comsigo. Onde está elle?

— Aqui! — rugiu Ted Strong, ao mesmo tempo que arrancava o revolver e o apontava ao peito do seu interlocutor. —O ladrão sou eu proprio!

Mc Gregor ficou tão espantado que deixou cahir o maço de cedulas. Abriu a bocca para soltar um chamado de soccorro, mas o expressivo movimento do revolver apontado para elle convenceu-o de que devia guardar a voz para outra occasião.

— Sente-se! — ordenou Ted. — Temos muito que conversar. Lembra-se de um pobre e honrado grangeiro a quem você emprestou dinheiro ha muitos annos, fingindo generosidade? Recorda-se de que, mais tarde, quando veiu o periodo da secca, você, sem nenhuma commiseração, correu a reclamar a quantia que lhe havia emprestado, justamente porque sabia que o seu devedor não tinha, na occasião, nem siquer um centavo?

Não foi nada decente aproveitar-se desse desgraçado momento para confiscar as terras do coitado que lhe devia, pois os seus dominios valiam dez mil dollares!

Após curta pausa, o visitante proseguiu:

— Esse homem era o meu pae! Com a vida arruinada pela sua ma roteira, elle ficou tão acabrunhado que, pouco tempo depois, falleceu. E quando isso aconteceu eu jurei que o vingaria, fazendo-o devolver-me os dez mil dollares. Por isto foi que roubei o seu gado e preparei este estratagema!

— Que pretende fazer agora? — perguntou o rancheiro, com voz balbuciante. — Espero que me poupará a vida!

— Não tema! — bradou o "cow-boy" em tom de escarneo — Não sou assassino! Vou simplesmente pegar os dez mil dollares que você me offereceu caso prendesse o ladrão de gado. Cumpri minha promessa. Cumpra tambem a sua, si não...

E approximando-se do logar onde cahira o pacote de cedulas, Ted separou tranquillamente a somma necessaria, que guardou com cuidado no bolso interno da blusa.

Por fim, retrocedeu, com a arma sempre apontada contra Mc Gregor e, de um salto, retirou-se, batendo a porta atraz de si.

Quando o quasi desfallecido rancheiro se approximou da janella e espiou para a estrada, Ted Strong e seu cavallo eram apenas uma nuvemzinha de fumaça que desapparecia em direcção á fronteira.

HOTEL AVENIDA

FRANCISCO H. COSTA

TELEPHONES: Gerencia - 6682 — 2.° andar - 6534
4.° apartamentos - 6587.

Endereço Telegraphico
—AVENIDA

AVENIDA MARTINS DE BARROS N.° 292

RECIFE PERNAMBUCO

LACTA

chocolate e leite

MONTAIGNE, MESTRE DE VIDA PESSOAL

(Conclusão da 1.ª pagina)

russa, italiana e allemã. Tambem no tempo do liberalismo, uma falsa comprehensão da democracia e da igualdade instituia como lei toda uma technica de igualificação dê baixo para cima, numerica, que trouxe para a vida social as mais funestas consequencias.

Hoje, porém, sobretudo por influencia do padrão collectivista agora introduzido, sob os novos regimens politicos, a vida social constitue um perenne attentado contra o personalismo humano. Não existe já hoje o menor respeito, por parte dos dirigentes responsaveis da sociedade, á autonomia, á independencia, á liberdade da pessôa humana, que constitue o orgão motor e creador daquella mesma vida. Procura-se annullar a sua iniciativa, fazendo seccar as fontes creadoras. Trabalha-se por fazer desapparecer o seu senso de originalidade, o seu esforço proprio, a sua vontade, incluindo-a em grandes massas conduzidas, como os famosos carneiros de Panurgio, que vão onde vae o primeiro. A vida moderna é uma vasta tentativa, em grande parte já realisada, de uniformização, de dissolução da personalidade. Prodigalisa um pensamento unico, uma musica uniformizada, uma literatura dirigida. O homem, ser independente e livre, de originalidade insubstituivel, vê-se annullado na sua mesma raiz intima e secreta, e tende a dissolver-se no collectivo. E' bem verdade que elle reagirá na certa, como já vem reagindo na Russia, contra a uniformização anti-natural e anti-humana.

Mas, por emquanto, vae soffrendo esse desapareço, de proporções assustadoras, da vida pessoal. Hoje tudo são deveres do homem, direitos da sociedade, e um estado omnipotente a omnipresente, cioso de cobrar a divida que a todos exige. Não ha mais recanto onde o homem possa asylar-se, fora da incommoda impertinencia, até mesmo na protecção. Ao mytho da força illimitada do homem, succede o da sua fraqueza completa. Ao homem que tudo faria, segue-se um homem que nada pode realisar, sem o auxilio collectivo, e que não é capaz de viver sem a protecção da sociedade. Dirigem-no, conduzem-no, e orientam-no, e para isto uniformisam-no, arrebanham-no annullam as suas reservas intimas de personalidade.

Oiela-se a vida pessoal, eis tudo, nessa civilização anti-humanista. Não se pergunta o homem.

Interessante é verificar que este facto seja produzido no fim de um ciclo historico, iniciado no Renascimento, sob o signo da descoberta do homem. E' curioso que o anti-humanismo actual seja o reverso do humanismo alegre do seculo dezeseis.

Mas, os que ainda vêem naquelle typo de vida a fonte, de todas as riquezas humanas, e o movel central da civilização, que consiste justamente num alevantamento acima da especie commum, numa qualificação e não numa quantificação, não podem senão aconselhar o estudo de Montaigne, que é um extraordinario mestre de vida pessoal.

Essa é a tendencia mais forte, nos nossos dias, entre os espiritos elaitos que sabem meditar sobre a sorte da civilização. Ou trabalhamos por essa defesa do homem, de um homem total, contra todos os processos de deshumanização de que é fertil a civilização moderna, processos de ordem politica, economica ou social, desde a propaganda até a collectivização e a padronização uniforme, ou então entraremos cada vez mais nessa nova barbaria que muito nos ameaça.

O humanismo de Montaigne nos põe em contacto com a fonte mesma da consciencia pessoal. Inimigo de todo arbitrio e de toda compressão, do orgulho e da hypocrisia, o seu sorriso mixto de malicia e alegria, a sua experiencia propria, a sua fecundidade de suggestões infinitas, a sua espontaneidade, fazem dos "Ensaios" um livro delicioso, um magnifico estimulante intellectual.

Ninguem melhor do que elle nos ensina a arte do justo meio, da medida equilibrada, da desconfiança dos extremos.

O agradavel malicioso!

DO CLAMOR AO SILENCIO

(Conclusão da 1.ª pagina)

A vida lhe mostrou bem cedo a sua face mais torturante. Mocidade morta, isolamento renuncia. E a mão implacavel da doença, esmagando dia a dia o coração e estancando as fontes da vida. Tudo resurge na natureza, quando passam o vendaval e a tempestade:

... "Os corações, porém,

Os trespassados corações humanos,
... "Os corações, porém,
Os trespassados corações humanos,
Esses...
Jámais!
Victimas uma vez dos vendavaes da sorte,
Antes se fossem de roldão na morte,
Prouvesse a Deus que não vivessem
mais!...

A Dôr ditou as paginas sombrias deste livro. O Tedio, o velho tedio da vida, tudo recobre. Sem que, entretanto, apague de todo a chamma do "Ideal" e o anseio da "Transfiguração".

—(:.:)—

Os poemas do sr. Rodovalho Neves nos levam a um ambiente menos amargurado e mais mediocre.

Rodovalho Neves — Resurreição. 172 pgs. (Alba ed.) Rio, 1938.

Verso livre e amplo, como o do sr. Carlos Tesler. Mas sem a dramaticidade interior daquelle. Lyrismo, simplicidade, confiança:

"Meus irmãos do Brasil, escutai-me!
A hora que passa é a hora
Escura da tempestade!
.. ..
Trambeteiam no espaço os clarins da
impiedade!
Vinde entoar commigo
O grito da Resurreição!"

Evoca o seu logarejo natal, em Pernambuco, seu lar feliz, sua convicção profunda da precariedade das coisas sem Deus. No "Poema de Clara" sai um pouco do lyrismo subjectivo para por na bocca de uma jovem preta, sua "Irmã de criação", morta em plena mocidade, algumas estrophes dolorosas e comoventes, da grande raça soffredora que tanto fez pelo Brasil.

Seus poemas documentam, junto aos demais que hoje registo, a onda de espiritualidade que domina na poesia do momento, em contrastes com as prophecias materialistas e satanicas do tempo de Augusto dos Anjos ou Wenceslau de Queiroz. Os tres jovens poetas que aqui reuno, dois dos quaes estreantes vindos de Minas, S. Paulo e Rio Grande do Sul, pertencem todos a essa mesma sadia reacção espiritual de grande parte da poesia post-modernista:

Celio Goyatá — Canto Perenne. 65 pgs. (edições Mensagem) B. Horizonte, 1938.

Mauricio de Moraes — Quando as estrellas descerem... 117 pgs. (Cultura Moderna). São Paulo, 1939.

Idalina Peçanha Dias — Quando as arvores florecem. 111 pgs. (Liv. do Globo) Porto Alegre. 1939.

O primeiro estreou em 1933 com "Poemas da mocidade", tendo no anno seguinte publicado outra pequena collectanea de poemas: "Realização".

Como os poetas mineiros de hoje, seguiu o velho conceito de Verlaine, tendo "torcido o pescoço á eloquencia". Poemas sinteticos, delicados transparentes. Influencia expressa de Omar Kayyám, como na jovem poetiza riograndense e como ha tempos observamos no livro do sr. Austen Amaro e em outros modernos. O Ronald de Carvalho dos "Epigramas ironicos e sentimentaes" poderia reverse em paginas como esse epigrama para os doutores inuteis:

"Onde estão os doutores inuteis,
que me ensinaram as lições famosas!
(A vida brinca no teu sorriso)".

Ou nos este "epigramas" que fecham o livro:

"Que o desespero não te envolva.

Aquella estrella pequenina esperou mil
annos
para beijar a alma da noite, adormecida
sobre o lago".

O livro é todo assim, de uma suavidade de arminho; procura de effeitos "perennes" e não passageiros; claridade de manhã translucida na serra mineira. O ar sadio da montanha...

—(:.:)—

O jovem paulista sr. Mauricio de Moraes, esse é um estreante. E se bem que se mostre, na primeira parte do livro, tão simples e delicado como o seu companheiro de Minas, já entra, na segunda, numa complexidade muito maior. Escreve como prefacio: — "A minha geração é, antes de qualquer coisa, a geração do soffrimento e da inquietude... e só a arte que vem de Deus prevalecerá... A arte não pode estar a serviço de problemas externos" (p. 16). Alma que luta por se libertar. Alma que sobe e procura, com espirito evocativo e nostalgico, a poesia em Deus:

"A poesia não deve estar aqui aqui não
deve;
Nos phenomenos da successão, na gênese
das coisas,
na revelação dos novos, nos sentimos
communs!
A poesia deve estar mais perto de Deus
.. ..
Ella pescisa renascer espiritualizada,
Para servir de abrigo ao coração dos
homens,

A poesia precisa renascer".

Em "minha saudade" canta, como tantos poetas e romancistas modernos, a sua cidadezinha natal:

"Depois...
Eu não tive mais papagaios vermelhos
de papel manteiga,
Não me importava mais com o Robinson,
nem com o Pinoquio.
Dona Astrogilda morrera numa tarde
bonita,
A innocencia me deixou e foi se embora
para o berço
dos outros meninos que sonham com
Aladino
E vão ao reino das fadas azues.
.. ..
E foi quando comecei a sentir saudades
e saudades, enchendo de saudaddes minha vida".

Cem annos depois, dentro do rythmo frouxo do roupão moderno, ainda é o espirito de Casimiro de Abreu que enche os poemas dos mais modernos dos nossos estreantes de hoje!

—(:.:)—

Pois a jovem poetiza rio-grandense, apresentada pelo sr. Erico Verissimo tambem canta em surdina e naquella linha de simplicidade quotidiana e nostalgica que Ribeiro Couto lançou na origem da poesia moderna. Ha mesmo um traço typico da poesia de Ribeiro Couto, os estados de chuva, dessa chuva que é um elemento tão grande de recolhimento e melancolia, — que volta sempre nos poemas da sra. Idalina Peçanha Dias:

"Chuva, eu te adoro pela calma fria,
que tu derramas, leve, lentamente,
adormecendo a louca fantasia
que agita minha mocidade ardente.
.. ..
Não vás embora, ó chuva, minha amiga!
Pra que da vida afinal eu me esqueça,
fica cantando uma canção antiga
até que enfim, cançada, eu adormeça..."
(p. 83).

Ou então:

"Escuta, meu amor,
ouve essa chuva triste
que cai lá fora... fria, dolorida,
entristecendo tudo quanto existe...
entristecendo o amor...
escurecendo a vida...

Escuta, meu amor,
o radio está tocando
uma canção tão mansa, tão sem côr,
que a voz da chuva vem acompanhando...
a atmosphera está tão fria e calma
que eu sinto, assim, minh'alma
diluir-se,
confundir-se
devagar,
com essa chuva que corre pela rua
e com essa nostalgia que flutua
levemente no ar..."
(p. 30).

A poesia mais delicada de Guilherme de Almeida, o introdutor do rythmo de "Você", que dá tanta intimidade aos poemas de Amor, tambem deixou sua marca nos versos da jovem poetiza de Porto Alegre. Nas acima de tudo a suavidade de sua propria alma, macia e levemente retraida, como as folhas da sensitiva, pelos primeiros contactos com a vida. A melancolia dos corações que se fecham. A doce e amarga volupia do quotidiano. O telephone e o radio que riscam o silencio mas não espancam as sombras que ivisiveis se levantam dos livros que lemos, dos olhos que fechamos, da suave tortura de reviver o passado ou de diluir as arestas do presente... A poesia é a grande companheira do silencio. Desse silencio que em tantos poetas de hoje succedeu, graças a Deus, aos clamores de outros tempos.

Curtume "São José"

DE MOTA & IRMÃO

FABRICA E ESCRITORIO:

RUA STA. MARGARIDA, 26 -- CX. POSTAL, 35

Teleg. "ATTOM" — Telefone: 300.

DEPOSITO: Rua Cardoso Vieira, 123 e 131. Telefone: 140

Filial: RIO DE JANEIRO:

Rua General Camara, 200 — Cx. Postal, 2058 — Teleg. "CAMPINTAL"

— — Fones 43-3717

OS RUIDOS URBANOS E A SUA NOCIVIDADE

(CONCLUSÃO DA 6ª PAGINA)

A America do Norte tem sido a campeã na campanha que se vem movendo contra os ruidos. Talvez porque por ellas se sinta grandemente prejudicada. Em Nova York existe a *Liga contra o barulho das ruas* que, neste proposito, ha trabalhado inestimavelmente, já tendo conseguido colher um grande successo no estabelecer o silencio obrigatorio nas cercanias dos hospitaes, conforme informação de Lauro Borba. Ha poucos annos, Edward F. Brown, um dos directores da Liga, no escopo de diminuir 80% dos ruidos daquella cidade, organizou e fez publicar 12 artigos que encerram medidas essencialmente praticas para a consecução de semelhante designio. Boston, notavel centro universitario, já conseguiu supprimir os ruidos urbanos de 22 ás 6 horas da manhã.

Em Buenos Aires se move intenso combate contra o barulho, notadamente pela *Associação dos Amigos da Cidade*, cujos resultados se fazem, hoje, mui notados. Em 1932 reuniu-se na capital portenha um congresso contra os ruidos importunos. Em 1933, o Conselheiro Rouco Oliva apresentou um projecto de repressão aos ruidos que logrou approvação com a denominação de *Codigo do Silencio*.

Na Europa sabe-se, igualmente, quanto é a periculosidade dos ruidos. Por isso é que Chiappe, em Paris, Herriot, em Lion e Segard, em Marselha, hão fundado Ligas contra o barulho e tomado medidas outras tendentes a evitar tanto quanto possivel a producção dos ruidos nocivos. A legislação urbana de Paris prohibe as buzinas desde 21 horas as 8 da manhã. Impende notar, ainda, que Paris fez criar zonas de silencio, dentro do perimetro urbano, constituidas de residencias particulares onde os inquilinos assumem o compromisso de não provocar barulho que incommode. Nellas não ha radio, não se tocam instrumentos musicaes e os poucos vehiculos que ás penetram unicamente empregam os fócos luminosos para o annuncio da sua presença.

A Inglaterra, por intermedio do *British Medical Association*, tem sustentado forte peleja contra os ruidos. Mackenzie vê nas buzinas uma fonte de males e propugna pela sua abolição. O *British Medical Journal*, de sua parte, proclama: "Se não se providenciar, em tempo, para eliminar, a maior parte dos rumores que attingem os nossos ouvidos, veremos cada vez mais reduzida a nossa capacidade de trabalhar, de pensar, de agir com energia, capacidade esta que é a base da nossa vida". Deste modo, por sua vez, Londres ha conseguido diminuir consideravelmente, os ruidos produzidos pelas buzinas dos seus automoveis.

* * *

O Brasil não tem ficado quedo na luta contra o barulho. Contra elle, em algumas das nossas maiores cidades, se tem movido combate, embora os resultados praticos hajam sido quasi nullos.

Ha poucos annos, a *Liga da Hygiene Mental*, de Recife, encetou, pela imprensa, louvavel movimento contra o ruido. Nesta época, o vereador Arnobio Graça apresentou á Camara Municipal de Recife um projecto sobre o combate aos ruidos. Não faz muito tempo, á Camara de São Paulo foi levado um outro projecto isentando de impostos os vehiculos de tracção animal que fizessem uso de rodas revestidas de borracha. No Rio de Janeiro, o *Touring Club do Brasil*, com muito empenho, tem tratado da questão. O *Congresso de Transito*, ultimamente reunido naquella capital, por esta questão se encheu de interesse e o prefeito Henrique Dodsworth, recentemente, tomou medidas severas e garantidoras do socego dos habitantes da grande metropole brasileira.

* * *

Em a nossa capital poucas medidas foram tomadas com o fito de supprimir a emissão dos ruidos nocivos e proteger o repouso dos seus habitantes. Mensão honrosa, entretanto, merecem os decretos do prefeito Fernando Nobrega, respectivamente de 15 de fevereiro e de 7 de junho do corrente anno. O primeiro incide sobre o uso dos alto-falantes, só permittidos até 21 e 1|2 horas. O segundo prohibe, depois de 21 1|2 horas, as buzinas de automoveis e outros ruidos mechanicos. Aliás, mau grado ser uma cidade relativamente pouco populosa e possuir vida nocturna muito reduzida, tem a sua quietude fundamente golpeada. Os nossos automoveis, sobretudo, muito abusam das suas buzinas. A' noite, quando as ruas se acharem dizertas, não havia mister de tamanho dispendio de magnetico. Todavia, é quando ha maior incontinencia. Nas noites em que os nossos Clubs elegantes dão festas, a zonda das buzinas não tem limites. Experimentamos, então, uma tortura infinita no conciliar o somno e, ao amanhecermos, nos achamos quasi mais ressacados do que aquelles que se divertiram toda a noite. Quando se approximam os dias de Santo Antonio, São Pedro e São João, o nosso systema nervoso cae numa deploravel superexcitação, mercê do estouro intempestivo de um sem numero de bombas, traques e fuguetões. As gaitas das carrocinhas que, pela manhã, fazem a distribuição do precioso leite, frequentemente quebram a continuidade do nosso somno, na mais deleitosa de suas fases. Os transeuntes menos educados, nas caladas da noite, a meuda, pejam de sons desagradaveis as ruas ermas da nossa pacata *urbs* com alto vozear, risadas, assovios e pancadas violentas no calçamento, nos postes e nas latas de lixo. Os gatos e os cães são um caso serio.

A par disto, vemos grupos escolares funccionando no centro de arterias commerciaes de intenso movimento e hospitaes em situação viz a viz a estabelecimentos industriaes geradores de volumosa somma de ruidos.

* * *

De tudo isso se conclue que, entre nós, já é de todo o ponto imprescindivel se façam estabelecer, com mais energia, medidas repressivas destas vibrações incommodativas que tanto nos irritam e que tanto nos molestam.

ALVES & SOUTO

MATRIZ:

RUA GAMA E MELO 68

Teleg. "ALVES"

CAIXA POSTAL - 51

JOÃO PESSOA -- PARAIBA

REPRESENTAÇÕES, CONSIGNAÇÕES, CONTA PROPRIA E RECEBEDORES DE MERCADORIAS EM TRANSITO

SERVIÇO PERMANENTE DE VIAGENS, DO LITORAL AOS SERTÕES DA PARAIBA E RIO GRANDE DO NORTE, COM CARROS PROPRIOS E PESSOAL HABILITADO.

FILIAIS:

CAMPINA GRANDE:
RUA JOAO PESSOA, 344
Teleg. "ALVES" — Fone - 143
CAIXA POSTAL — 51

A "FOGUEIRA"

ESTABELECIMENTO DE CALÇADOS, CHAPEOS E ARTIGOS PARA HOMENS.
RUA MACIEL PINHEIRO, 195

AGENCIAS:

RIO DE JANEIRO:

CIA. UNITED SHOE MACHINERY DO BRASIL
ALBERTI & STADLER.
EDUARDO CARU' & CIA.
CALÇADO OUROS/A.
LANTER & CIA.

SÃO PAULO:

CIA. ANTARTICA PAULISTA
CIA. PRADA S/A.
INDUSTRIA DOMINGOS FORTE LTDA.
SOC. DAKO LTDA.
INDUSTRIAS SAO SEBASTIAO LTDA.
LUIZ PASQUA'
JACOB ZLATO POLSKY
PERFUMARIA FLAMOUR LTDA.

RECIFE:

GOMES & CIA.
SEVERINO VASCONCELOS & CIA.
RENDA, PRIORI & CIA.
EMPREZA AGUA SABA' LTDA.
FABRICA LAFAYETE S/A.
CARDOSO AYRES & CIA.

PORTO ALEGRE:

Rio Grande do Sul — Brasil.
ARMANDO PETERLONGO
C. MORAIS VELLINHO & CIA.

BAIA:

CARVALHO MARTINS & CIA

ACEITAM REPRESENTAÇÕES IMPORTANTES

ALMEIDA, FONTES & CIA. LTDA.

RECIFE — SAO PAULO — RIO DE JANEIRO — JUIZ DE FO'RA

ENGENHEIROS IMPORTADORES --- ESPECIALISTAS EM MATERIAL PARA TRANSMISSÕES

MACHINISMOS EM GERAL

AGENTES EXCLUSIVOS DAS SEGUINTES FABRICAS:

MATRIZ — São Paulo — Florencio Abreu 73

E. HAEGLER
RIO DE JANEIRO

SOCIETE' ANONYME BROWN, BOVERI & CIE. - BADEN (SUISSA)
ATELIERS DE CONSTRUCTION OERLIKON - ZURICH - OERLIKON
Machinas Electricas e Thermo Electricas

BELDAM PACKING & RUBBER CO. LTD.
GACHETAS PARA TODOS OS FINS

CONTINENTAL CAOUTCHUC EXPORT
CORREIAS E TUBOS DE BORRACHA

QUAKER CITY RUBBER Co.
CORREIAS — ARTEFACTOS DE BORRACHA

SOCIETA ITALIANA PIRELLI
MILANO
Fabricantes das afamadas correias
"SUPERFLEX"—"V"

R. A. LISTER Co. - BLACKSTONE Co. LTD.
INGLATERRA
Os maiores fabricantes de MOTORES A' EXPLOSAO
ALCOOL — KEROZENE — GAZOLINA — GAZ POBRE

PORTABLE DRILLS LMITED
Machinas Perfuratrizes — A Gazolina

EQUIPAMENTOS WAYNE DO BRASIL
Material para Postos de Serviço

BROMBERG & CO.
RUD-SACK
Machinas Agrarias

EDUARDO CARU & CIA.
Machinismos para Pastificio

JOÃO MAGGION
Machinismos e Borrachas para Vulcanisação

ROLAMENTOS HOFFMANN

F. D'ANDREA & IRMÃOS
LIMEIRA — S. PAULO
Fabricantes das afamadas
Machina D'Andrea
— PARA —
CAFE' — ARROZ — MANDIOCA — MILHO
SEPARADOR NELVINO
para beneficiamento de algodão
(PATENTEADO)

FILIAL de Recife — Vigario Tenorio 155

FILIAL de Rio de Janeiro — 1.º Março 91

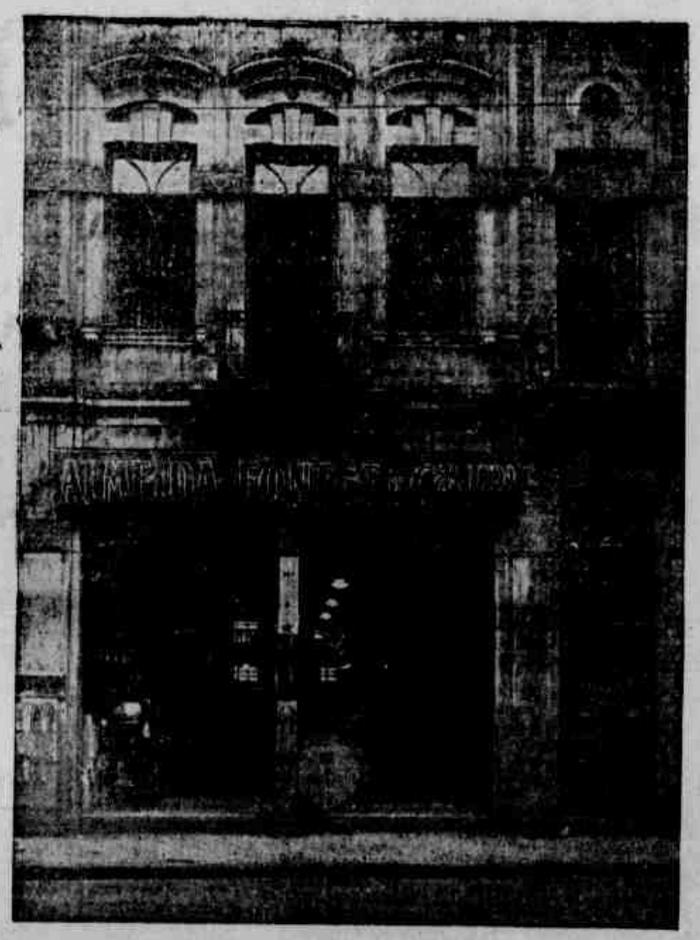

FILIAL de Minas Geraes em J. de Fóra

A MAIOR ORGANISAÇÃO DE TECHNICOS -- O MELHOR E MAIS COMPLETO STOCK DE

BOMBAS para todos os fins.
CORREIAS de Couro, Lona e Borracha — Todas as qualidades e para todos os fins.
CORRENTES Desmontaveis para Transmissões — Elevadores — Transportadoras de todos os typos e tamanhos.
EMENDAS para correias em geral — Todos os typos.
GACHETAS de todos os typos e para todos os fins.

GRAXAS Adhesivas para correias — Graxa especial para mancaes — Lubrificantes em geral.
MANCAES De rolamentos — Fixos, Oscillantes — Lubrificação automatica — Todos os typos e tamanhos.
REBOLOS para todos os fins.
TUBOS para Ar — Agua — Oxy — Acetileno e Vapor.

VAPORES todos os typos e tamanhos.
POLIAS de Ferro fundido — Aço — Madeira — Inteiriças e Bi-partidas.
MOTORES Electricos — Alcool — Kerozene e Oleo.
SERRAS de todos os typos e para todos os fins.
UNIÕES para Agua — Ar — Oxy - Acetileno — Vapor e Gazolina.

RUA VIGARIO TENORIO 155 — CAIXA POSTAL 529 — END. TEL. MEIFO - TEL. 9443

RECIFE — PERNAMBUCO

INTELLIGENCIA E ASCESE

(Conclusão da 1.ª pagina)

lumia e que pode fazer transcender a nossa misera condição, a intelligencia, trabalhar sempre confiadamente com liberdade e sem liberdade, na paz e na guerra, na embriaguez do triumpho e nas horas poeirentas da derota, crer no constante rythmo ascensivo da vida para uma bemdita utopia, para um estrella-guiadora, que negaceia e foge, mas não se apaga nunca.

Kant, um dia, atormentado pelas dores incomportaveis do seu rheumatismo gottoso, quiz demonstrar que o philosopho pode ser superior ao soffrimento physico, e compoz, num esforço de serenidade que foi mais que heroico, porque foi santo, um dos seus mais luminosos opusculos. Em meio das hordas vandalas, Santo Agostinho, redigiu um hymno de optimismo sobre os destinos dos homens. Todos nós, nesta hora amarga, temos de nos apegar a essa taboa salvadora da ascese intellectual todos os que têm genio e os que só ordenam fichas, os que augmentam dia a dia o thesouro e os que apenas têm a exaltada devoção do levita, que, rondando familiarmente as coisas sagradas, crê que dellas alguma coisa se transmitte á sua humildade.

Tudo que se conquistou em millenios de historia e se derramou em saber inedito, habitos mentaes e instituições sociaes, pode ser destruido em horas pelos fanaticos do crime. Só se salvará o que estiver depositado no escrinio intimo dalguns altos espiritos, como em custodias sagradas.

O que se pretende desencadear não é uma guerra de ideologias, porque nazismos e communismos divergem tão pouco que já começam a entender-se, nem um choque de raças, porque brancos e amarellos fazem causa commum no Extremo Oriente, nem uma luta porfiada pelo "espaço vital", que só a economia errada faz parecer que falta. O que se pretende, consciente ou inconscientemente, mas com certeiro instincto barbaro, é matar a ultima sobrevivencia do seculo XIX, o predominio dos anglo-saxões, que tem sido a espinha dorsal do mundo — em verdade, espinha mal defendida por um imperterrito collecionador de derrotas e guarda-chuvas. Mas, o que se conseguirá fatalmente com o choque abominavel será a destruição de todas as espinhas dorsaes, as presentes e as possiveis, de todos os ossos da anatomia, até os "innominados", portanto, de toda ordem civilizada do mundo.

Caligens sinistras se adensam no horizonte. Uma juventude heroica, inutilmente heroica e cruelmente partida destruirá e será destruida. Bibliothecas, laboratorios, archivos e museus, templos da fé e templos do saber tombarão em escombros com seus thesouros. Mas se aqui e ali, no desvão recondito dalgumas ponsciencias prevalecer a fé do homem no espirito, na intelligencia franciscanamente modesta, alegre e constructiva, de pensamento fito nos que hão de nascer dentre as ruinas e que necessitam de achar logo novas receitas de vida, alguma coisa se salvará, como após os barbaros do seculo V se salvou a civilização no coração dalguns monges.

Esta a differença entre o estucador, que desanimaria se a sua parede fosse destruida cada vez que elle a reconstruisse, e o obreiro do saber e da cultura: a fé inalteravel no caracter sagrado da sua missão, superior a premios e recompensas, indifferente aos triumphos e ás derrotas, a fé como reducto inexpugnavel aos assaltos da estupidez, a fé — ultima essencia da vida.

O caminhante solitario espanta o medo assobiando, o intellectual solitario espanta o medo pregando sermões...

NOTAS DE PARIS

(Conclusão da 1.ª pagina)

communicatividade sempre igual, desta irrequieta comadre de barrete phrygio.

Como podem se ter desavindo outrora, se é a propria comadre Albion quem hoje cobre a cabeça de seus meninos (tão crescidos, tão compenetrados nos uniformes de gala) com os bonnets altos e felpudos que ostentavam os guerreiros do Petit-Carporal em Waterloo.

Os meninos levados, que habitam um e outro lado da Mancha, inseparaveis des de 1914, acabaram de consolidar a amizade das duas comadres.

Elles brigaram juntos. Agora juntos elles descem, rutilantes em seus uniformes dominqueiros, a ladeira embandeirada dos Campos Elysios. E que não appareçam moleques, desses que ha sempre em toda redondeza, para debochar desses meninos, para assoviar para elles, para atirar pedra nelles. Os garotos tão bem vestidos, com dolmans tão bonitos, que não gostam de sair em mangas de camisa, que não dizem palavras feias, que não invadem o quintal dos outros, são capazes de por em fuga os moleques mais perigosos da vizinhança.

Lá vão elles, os pequenos garbosos da comadre Albion.

Chama-se um, aquelle que vae na frente, com um pennacho branco no bonnet, Grenadier Guard. O segundo, o de pennacho vermelho, é o Coldstream Guard. O de pennacho azul, que leva como emblema a folha de trevo, é o Irish Guard. O Scot Guard, sem pennacho, com um cardo na dragona.

O Welsh Guard, o ultimo de todos, já vae com seu pennacho verde e branco balançando no bonnet. Passaram todos...

Vem agora, seguindo-os de perto, a meninada alegre da comadre de cá. Como está grande, como está numerosa a prole dos poilus. Não são todos loiros e altos como os pequenos da Union Jack. Ha de todas as cores. Ha de todos os tamanhos. Ha o normando sanguineo e loiro, ha o meridional trigueiro, ha o caçador alpino, o diabo azul, com sua fanfarra escandalosa. O legionario barbado de muitas jornadas, com o prestigio da lenda e do cinema. O zuavo, de vermelho e azul como um soldadinho de brinquedo, coberto com a chéchia escarlate, o zuavo, enfant terrible "Sans peur et sans reproche".

Ha o spahi marroquino e algeriano, de chechs ou guennour, de capa branca, com os olhos negros que têm a nostalgia do deserto, montado no cavallinho berbere, todo inquieto que soffre a anzia de horizontes.

Ha o indochim, o senegales, o madagasquense.

Nossa comadre pauleza é assim. Gosta de filhos de todos os typos, de todas as cores. Quando os seus não lhe bastam, ella adopta filhos dos outros. Filhos do mundo inteiro, filhos orphãos como esses da Legião. Mas a comadre de barrete phrygio não rouba os filhos dos outros...

Lá vão elles... E essas machinas, essas carcassas de aço, que vêm agora, rodando e roncando em grupos, em fileiras... Parecem tanks, carros de assalto, autometralhadoras. Parecem... Mas qual! São apenas brinquedos dessa garotada diante da comadre de barrete phrygio.

* * *

A's seis e meia da tarde chovia sobre a esplanada do Palacio Chaillot, sobre os jardins geometricos, enfeitados de repuxos vaidosos que descem do Trocadero até o caes do Sena.

Do outro lado do rio está a Torre Eiffel, pisando firme como uma sentinella incommovivel a terra historica do Champ de Mars.

A's seis e meia da tarde do dia 14 de julho, desde a praça do Trocadero, de onde se projecta a esplanada do Chaillot sobre Paris até a Escola Militar nos confins do Champ de Mars, sob a chuva incessante, ora mais forte, ora mais leve, a multidão era uma só, negra, compacta immovel, indivisivel.

Na tribuna armada lá no alto da terrasse do Chaillot, entre flammulas e estandartes, sobre o palco monumental ornamentado com um baixo relevo gigantesco da Marselheza, onde brilhava em letras de ouro a divisa da Republica — Liberdade, Igualdade e Fraternidade — Mestre Daladier, com a voz quente que o microphone robustece mais ainda, fala a Paris, fala a França, fala ao mundo...

O orador n. um, segundo a classificação do Instituto Norte-Americano de Oratoria, aponta a sua gente, castigada pela chuva, a terra embebida de agua do Champ de Mars. Lembra a festa da Federação que ali se realizara em 14 de julho de 1790.

— Chovia torrencialmente, então... Chovia mais ainda do que hoje — sublinha com um sorriso consolador o chefe de Gabinete.

Mas a França, toda ali estivera, tal como continuava hoje, ali mesmo, ao pé do Champ de Mars, unida e decidida a viver dentro do seu lemma de liberdade, de igualdade, de fraternidade.

Francezes e francezas, eu vos pedi sacrificios bem duros. Vós os aceitastes. Ha mezes que, sustentados pela vossa resolução inabalavel, vimos subordinando tudo ás necessidades da defesa nacional. Fizemos um esforço immenso para assegurar a salvação da paz e da liberdade. Proseguil-o-emos sem desfallecimentos, com a mesma tenacidade que animava os nossos grandes antepassados.

Com o gesto bonachão de um modelar pae de familia na intimidade, Monsieur Daladier mostra ao povo de Paris sua cidade toda infeitada de bandeiras e soldados, toda cheia de musica e de cantos.

— Mas hoje recebeis a primeira recompensa, exclama elle, com aquella fala bondosa de quem quer dar de presente, ao parisiense soffredor de hoje, a imagem radiosa da metropole da alegria em dias que já longe vão.

Daladier não sabe dirigir-se ao povo com a voz inflexivel dos dictadores totalitarios, desses mesmos que estabelecem com os seus asseclas, disseminados na praça publica, um falso dialogo, simplesmente para ouvir o éco de seus ditos tonitroantes. Daladier discursa como quem conversa com velhos amigos.

Não importa que a conversa seja toda em monologo. Pois é um monologo feito de resposta aos curiosos, de conselho aos desgarrados, de conforto aos que desanimem, de esperança aos que desesperam.

Monsieur Daladier não precisa ouvir de seu povo, no theatro ao ar livre de meetings facciosos, respostas decoradas nos bastidores. O francez fala diariamente ao seu chefe de governo. Diz-lhe seus anseios, transmitte-lhe suas queixas, na imprensa que é livre, no parlamento que é livre, no palco e na tela que são livres.

As antennas sempre alertas de Mestre Daladier captam, pois, a qualquer momento, os desejos e as necessidades de seus tutelados. E' por isso que elle pode falar assim, quasi com a mão no hombro de seus filhos, sem autoritarismos inuteis, sem embuços, sem segundas intenções — com a franqueza amiga das almas que se querem, que se comprehendem, que se completam.

Segue-se a voz mais suave, mais tenue, mais mansa, do avô de todos os francezes, desse bom e candido Lebrun.

Lê sua mensagem ao Imperio, que vae resoar longe, nas planicies ensoalradas da Africa, nas praias de Madagascar, nas costas da Indochina. E' a palavra de amor das horas difficeis. A palavra de esperança de horas menos crueis.

Em seguida é toda a França que se ergue. A França de Europa, a França da Asia, a França que Lyautey plantou como um oasis á beira do Sahara.

Ella responde ao appello de seus dirigentes, com a sympathia de um filho bem protegido, confiante e inabalavel, decidido a defender a liberdade, a manter a igualdade, a propagar a fraternidade pelo mundo. Falam as colonias por seus representantes. Fala a gleba humilde e fecunda, onde nascem os homens, as vinhas, os trigaes, pela bocca de um lavrador, antigo combatente de 1914. Este fala pouco, o bastante para exprimir a affeição que tem pelo campo que o seu arado acaricia diariamente, que sua carabina um dia protegeu.

Elle não precisa de retorica para dizer que as mãos rudes que semeiam a terra e manejam a foice nas colheitas sustentarão mais uma vez a baioneta, se preciso for, para defender cada palmo do chão, que é fertil e dadivoso contra a herva má que invade o solo, envenena as raizes e destroe toda cultura secular.

Depois a noite de 14 de julho. Noite, não! Era dia quasi. Tanta luz! Tanta gente! Tanta musica! Tanta alegria! Tantos fogos de artificio enfeitando de estrellas a sombra humida do céu.

Na praça do Trocadero, camponezes, vindos de todos os recantos do paiz, revivem o folk-lore das danças populares.

Nas escadarias exteriores da Opera, o côro do theatro entoa com o povo os accordes lentos e graves da Marselheza e da Madelon, Marlene Dietrich, com aquella mesma voz, impregnada de angustia do "Anjo Azul", suspira, entre os seus fans mais humildes, o refrain popular de "Auprès de ma blonde". Serge Lifar, essa sombra "leve como um fantasma sobre um chão de paina", como diria o poeta, desce do palacio encantado de sua arte creadora e dança, para o publico mais modesto e mais caloroso de Paris, um a um, seus bailados imponderaveis.

Em Mémilmontant, Maurice Chevalier revive os primeiros successos de chansonnier popular no proprio bairro despretencioso onde sua arte despertou para a popularidade dos boulevards e para o reclame de Hollywood.

No Palais des Sports, Marina Eggerth resuscita as canções da "Symphonia Inacabada", Charles Trenet canta os ultimos couplets de Music hall, Olga Praguer Coelho, a "Malibran du Brésil", como por cá a chamam numa intimidade affectuosa, revela, a um publico enthusiasta, a musica toda nossa da "Mazumba" de Villa Lobos.

Por fim os bailes. Os deliciosos bailes publicos de Paris. O carnaval de cá, onde todos brincam, todos riem, todos se divertem.

Nos bars, nos cafés as garçonnettes e os garçons lançam com a freguezia a quem acabam de servir. Na rua a femme de ménage diverte-se de cara com o seu patrão que veste o terno mais surrado do guarda roupa com as cocarrede [illegible] uma casaca de Patou. A midinette parece uma grande dama, nos braços do turiste americano, do estudante de Oxford filho de varias gerações de lords do judeuzinho tailleur que parece esquecer as agruras de seu calvario do pequeno principe [illegible] nascido sob o céu propicio desta patria de todos os expatriados.

O guerreiro colonial parece um gentleman dourado [illegible] sol de Deauville conduzindo nos braços a cocotte grã-fina ou a dactylographa sonhadora.

Quando o sol decorado do dia 15 espreitou curioso [illegible] as dos telhados que se levantam lá em cima, na primeira curva do Sena, [illegible] pensou que a cidade estivesse abandonada, tão profundo era o somno retardatario destes estupendos vassalhos travessos que são os filhos da comadre de barrete phrygio.

INDICADOR PROFISSIONAL

MEDICOS

OLHOS, OUVIDOS, NARIZ, GARGANTA
DR. Bôanerges Pereira
Chefe das clinicas de olhos, ouvidos, nariz e garganta, da Brigada Militar; do Corpo Medico do Hospital Portuguez
Consultas diarias de 10 ás 12 e de 14 ás 18
Consultorio — Rua João Pessôa 282 — 1.º andar
Residencia — Rua do Cupim, 88 — Afflictos — Fone, 29617

DR. ANTONIO LIMA
Assistente do Prof. Pitanga dos Santos, no serviço do Hospital Evangelico
Affecções dos Intestinos, Recto e Anus
Cura radical das hemorroidas sem operação. Cura garantida das fistulas da margem do anus. Tratamento moderno das colites e da prisão de ventre. Ondas ultracurtas
Consultas diarias de 9 ás 12 e de 3 1/2 ás 6 1/2 horas
Consultorio: Avenida Marquez de Olinda n. 287-1.º — Telep. 9160
Residencia: Avenida 4 de Outubro n. 188 — Derby

CLINICA DE OUVIDOS NARIZ E GARGANTA DO
DR. SYLVIO CALDAS
Ex-Assistente do Prof Sanson Assistente da Faculdade de Medicina. Medico especialista dos hospitaes Pedro II e Portuguez
Tratamento da obstrucção nasal e suas consequencias (resfriados frequentes, accessos de espirros, asthma nasal, aerophagia catarro do nasopharinge, zôadas dos ouvidos) Tratamento sem operação das sinosites e das dôres de cabeça de origem nasal, nos casos indicados methodo de Proetz
Tratamento das suppurações chronicas do ouvido pela eletroterapia
Consultorio: Rua da Imperatriz n.º 218, (Altos da Pharmacia Silva Ferreira). Consultas: Pela manhã, das 10 ás 12. A' tarde, das 3 em deante. Residencia: Avenida 17 de Agosto n.º 744 — SANT'ANNA — Telephone, 28056 —

MOLESTIAS INTERNAS, NERVOSAS E MENTAES
DR. RUY DO REGO BARROS
(Da Assistencia á Psicopatas e do H. Portuguez)
Tratamento da Esquizofrenia (Demencia Precoce), pela convulcotherapia
Consultorio: Praça da Independencia, 36, 1.º andar (Entrada pela Rua Larga do Rosario 133)
Consultas: Das 15 ás 17 1/2 horas
Residencia: Rua da Hora 378 — Espinheiro — Autofone: 28282

DR. DURVAL LUCENA
LABORATORIO DE ANALYSES MEDICAS
Rua da Imperatriz, 140-1.º andar Phone, 2284
Exames de Sangue, Urina, Fezes, Escarro, etc.
Vaccinas autogenas — Transfusões de Sangue
Diagnostico precoce da Gravidez

DR. MANOEL CAETANO DE BARROS
Ass. da 1.ª Clinica Cirurgica do Hospital Pedro II
(Serviço do Prof. Romero Marques)
CIRURGIA E VIAS-URINARIAS
DOENÇAS VENEREAS
Curso de Medicina Especialisada na Escola de Educação Fisica do Exercito (Rio de Janeiro)
MASSAGEM E GINASTICA MEDICA
Tratamento da obesidade e da prisão de ventre. Tratamento das lesões esportivas
Cons: Rua Nova 208-2.º — Das 16 ás 18. Diariamente
Resid: Estrada de Belem 964

DR. NELSON MOURA
Do corpo clinico do Hospital Osvaldo Cruz. Assistente da Faculdade de Medicina do Recife
Doenças dos Pulmões, Bronquios e Pleuras. Diagnostico precoce da Tuberculose Pulmonar. Pneumotorace e demais processos terapeuticos na Tuberculose.
RAIOS X
Consultorio: Rua da Aurora, 63-1.º
Das 14 ás 18 horas
Residencia: Hospital Osvaldo Cruz

Dr. Miguel Efimoff
Medico formado na Alemanha e no Brasil
Doenças internas, nervosas, mentaes e do metabolismo
Clinica medica — Clinica geral
Psicoterapia
Vicios: gagueira, urinar na cama roer as unhas, fumar, alcoolismo.
ANOMALIAS SEXUAES ETC.
Tics. Impotencia
Fisioterapia. Hydroterapia. Regimens alimentares. Massagens
Edificio Meridional, 1.º, sala 18. Av. Rio Branco 193 — Recife
Das 3 ás 6 horas e nos sabbados de 9 ás 11

Dr. ZACHARIAS MACIEL
Docente-livre de Clinica Neuriatrica da Fac. de Medicina
Medico do Serviço de Doenças Nervosas do Hospital Pedro II
Especialidade:
DOENÇAS INTERNAS E NERVOSAS
Figado — estomago — intestinos
Coração — aorta — rins — Diabete — obesidade — magreza
Doenças nervosas
Rua Duque de Caxias 288-1.º
Res. — Rua da Hora, 402
(Consulta em hora marcada)

DR. ERNESTO ROESLER
Molestias de Senhoras. Molestias internas. Tumores malignos. Fibromas
Radium. Raios X. Ondas Ultra Curtas. Electrotherapia
INSTITUTO DE RADIUM E RADIOLOGIA
(Defronte do Hotel Central)
Phone, 3497

Prof. ARSENIO TAVARES
Cathedratico de clinica cirurgica da Fac. de Medicina — Chefe de clinica cirurgica do "Hospital do Centenario" — Chefe do Serviço de Ginecologia da "Maternidade"
Cirurgia geral — Vias urinarias
Ginecologia Partos
Cons: Joaquim Tavora, 89 — 1.º
Das 14 ás 17 horas
Residencia: Praça do Derby, 109
Telephone, 28179

DOENÇAS DA PELLE
RAIOS X
DR. WALDEMIR MIRANDA
comunica aos seus clientes e amigos a inauguração de suas novas instalações clinicas, especialmente do Serviço de Raios X para tratamento das Doenças de Pele: Acne (espinhas), Eczemas, Intertrigo, Micoses, Disidrose, Pruridos, Queloides, Psoria e, Liquen, Neoplasias benignas e malignas (cancer), Hiperidroses, Socose, Furunculos, Herpes zoster, etc.
10 ás 12 e das 15 ás 18 horas
Praça da Independencia
— Fone, 6078 —

DR. ARTHUR CAVALCANTI
De volta do Rio de Janeiro avisa aos seus clientes e amigos que reinicia o exercicio de sua clinica em seu antigo consultorio á Praça Joaquim Nabuco, 81-1.º, de 9 ás 12 e que reside á rua Santo Elias, 268 — ESPINHEIRO.

DR. ALUIZIO MOURA
Ex-interno da clinica neurologica do Prof. Austregesilo e do Hospital de Alienados do Rio de Janeiro — Assistente da assistencia a Psychopathas
DOENÇAS INTERNAS, NERVOSAS E MENTAES
Tratamento da esquizofrenia (demencia precoce) pela Convulsivoterapia
MALARIOTHERAPIA E PSYCHOTERAPIA
Consultas diarias das 10 ás 12 e das 15 ás 18 horas. Aos sabbados das 10 ás 12 horas
Consultorio: Rua Nova, 163 — 1.º andar
Residencia: Rua Barão de Itamaracá, 385
ESPINHEIRO — RECIFE

CLINICA UROLOGICA
— DO —
DR. SOUTO MAIOR
Professor da Faculdade de Medicina, Curso de aperfeiçoamento nos Hospitaes de Paris, Berlim e Vienna
Chefe de Clinica do Hospital Pedro II
Consultorio: Rua Larga do Rosario, 222 — 1.º andar
Consultas de 15 1/2 ás 18 horas
Residencia: Rua do Paysandú, 707
Phone 2423

DR. DI LASCIO
Assistente effectivo da Cadeira de Clinica Nevrologica
CLINICA MEDICA
Doenças Nervosas e Mentaes
Cons. Rua Nova 378-2.º (Edificio d'A Primavera) Phone 6877
De 10 1/2 ás 11 1/2 e de 16 ás 18 horas
Resid. Av. Sigismundo Gonçalves 212
— OLINDA —

CANCER — TUMORES
Tratamento pela electro-cirurgia
DOENÇAS DAS SENHORAS:
cura das inflamações do utero, ovarios, trompas, etc. pelas
ONDAS CURTAS
DR. C. BIVAR — especialista
Rua Nova, 371, 1.º
Fone — 6215 e 2292

DR. GILSON MACHADO
Cirurgia geral e infantil. Tratamento das fracturas no adulto e na creança
Apparelhagem de JUBE' para Transfusão de Sangue puro
Vias Urinarias
Consultorio: EDIFICIO SLOPER
Sala 15 — 1.º andar. Rua Nova 345
Residencia: R. Santo Elias 223
Telefone 28625 — RECIFE

DR. J. DE ANDRADE MEDICIS
Docente da Faculdade de Medicina
CLINICA DE OUVIDOS, NARIZ E GARGANTA
Consultorio: Rua Joaquim Tavora, 90 - 1.º — Das 11 ás 12 e das 14 ás 17 horas
Residencia: Rua Visconde de Goyanna, 821 — Teleph. 2322

DR. NELSON CHAVES
Doenças da Nutrição e Glandulas de Secreção Interna
Obesidade — Magreza — Diabete — Bocios — Perturbações do crescimento e desenvolvimento
Perturbações sexuaes — Doenças do Coração e Apparelho Digestivo
Consultas diariamente — 15 ás 18 horas
Consultorio: Imperatriz 43-1.º and.
Residencia: Correia de Araujo, 80
Fone 28653

CLINICA MEDICA
— DO —
PROF. COSTA PINTO
DA FACULDADE DE MEDICINA
Dedica-se ás molestias internas especialmente nervosas e mentaes
Consultorio: Rua da Aurora, 49 — 1.º andar, de 16 horas em diante
Residencia: Rua Conde da Bôa-Vista, 1242
PHONE 2323

DR. JOAO MARQUES DE SA'
Director Geral da Assistencia a Psicopatas
Doenças nervosas e mentais. Formas nervosas da sifilis. Malarioterapia. Tratamento moderno da esquizofrenia. Doenças internas
Consultorio — Rua Nova n. 318 (Altos da Camisaria Confiança servido por elevador)
Residencia — Rua Desembargador Góes Cavalcanti, 394. Fone: 28460

CLINICA DO
DR. JOAO ASFORA
Chefe do Serviço de Tisiologia da Brigada Militar do Estado
Especialista em doenças dos pulmões, pleuras, bronquios. Tratamento da tuberculose pulmonar pelo Pneumotorax e demais processos.
Serviço de Raios X
Consultorio: Rua Duque de Caxias, 292 — 1.º andar.
Residencia: Rua Porto Carreiro, 1 — Phone 29413.
Consultas diarias das 10 ás 12 e das 14 ás 18 horas.
RECIFE

HEMORRHOIDES — HERNIAS — VARIZES — HYDROCELES
Cura radical sem operação e sem dôr. Tratamento das doenças do recto e do anus
TUMORES MALIGNOS (Cancer) — Tratamento por electro-coagulação
CIRURGIA PLASTICA — Correcção de defeitos — rugas — cicatrizes — Signaes.
CIRURGIA GERAL — Tumores do Utero — Ovario — Apendicite — Fracturas, etc.
DR. JOAO ALFREDO
Cursos de aperfeiçoamento na Allemanha e na França
CONSULTORIO — Rua da Aurora, 77, 1.º andar, das 15 ás 18 horas

URETRA — PROSTATA — BEXIGA — RINS — RECTO E ANUS — OPERAÇÕES
HEMORROIDAS: cura sem operação
Dr. ALBERTO CAMPOS
Especialista
Docente da Faculdade de Medicina com estudos em Paris, Berlim, Vienna e Rio
R. Nova — Ed. Sloper — Das 11 ás 12 e das 15 ás 18
Res.: Av. João de Barros, 1593

DR. A. TEMPORAL
Cirurgia — Molestias do apparelho genito urinario do homem e da mulher
Assistente da 2.ª clinica Cirurgica do Hospital Santo Amaro (Serviço do Prof. Barros Lima)
Residencia: Rua Luiz do Rego, n.º 364 — Telephone, 2582
Consultorio: Rua Aurora, 63 - 1.º

DR. PORTELLA LIMA
Tecnico de Radium e Roentgenterapia profunda da Faculdade de Medicina da Baia
Tratamento do cancer e dos tumores, em geral, pelo Radium e Roentgenterapia profunda
Consultorio — Rua Chile, 31
— BAIA —

RAIOS X
DR. RUY CALDAS
Radiodiagnostico em geral
Relevographia e radiographias em serie para o diagnostico precisc das doenças do apparelho digestivo
A mais moderna e poderosa installação de RAIOS X em Recife
Consultorio: Rua da Imperatriz 147 — 1.º andar — Phone, 2047
De 10 ás 12 e de 2 ás 5
Residencia: Avenida Cons. Rosa e Silva, 1055 — Phone 28077

DR. FONSECA LIMA
Da Faculdade de Medicina e dos Hospitaes Infantil Manoel de Almeida e Santo Amaro
Curso de aperfeiçoamento na França, Allemanha e Austria
Cirurgia Geral — Ginecologia — Vias Urinarias
Cirurgia Infantil — Ortopedia e Eletroterapia
Tratamento do Cancer
Consultorio: Rua Nova, 345 (Edificio Sloper) — Sala 34-2.º andar (elevador) — Telephone, 6354
Consultas das 11 ás 12 e das 15 ás 18 horas. Aos sabbados, das 10 ás 12 horas. Residencia: Rua do Futuro, 913 — Telephone, 28521 — Recife

DR. ARNALDO MARQUES
Professor de Clinica Propedeutica Medica da Faculdade de Medicina
Chefe de Clinica no Hospital Portuguez
Diagnostico e tratamento de doenças internas, especialmente do Coração e Aorta. Baço, Figado Ganglios e Rins
Residencia — Rua da Soledade n. 116, Tel. 2343
Consultorio — Rua Nova n.º 371, 1.º andar — Telefone, 6215
Pela manhã de 11 ás 12 e á tarde de 4 ás 6 horas

CLINICA ESPECIALIZADA NAS DOENÇAS DO APPARELHO DIGESTIVO
DR. POPPE GYRAO
Tratamento radical das gastrites e das ulceras do estomago e do duodeno. Doenças intestinaes inflammatorias. Tratamento das colites pelo processo de SCHOTTMULLER. Hepathopathias difusas latentes e graves (figado adiposo e atrophia do figado). Tratamento medico da APENDICITE, nos casos indicados. Syphilis e Tuberculose do apparelho digestivo
CONSULTORIO: Edificio Sloper, Rua Nova, Sala, 21 — 2.º andar (elevador)
De 3 ás 6
RES. — Rua do Principe, 94
Fone 2805

DR. Raimundo Cavalcanti Uchôa
Clinica medica — Geriatria. (Affecções proprias da velhice. Tratamento medico, regimens alimentares, normas de trabalhos, exercicios physicos, conselhos de ordem geral, etc., para pessoas maiores de 50 annos. Tratamento racional da velhice precoce).
Consultorio: Rua Sigismundo Gonçalves, 113 — 1.º andar
Residencia: Rua Henrique Dias, 280 (Antiga da Estancia)
TELEPHONE, 2382
— RECIFE — PERNAMBUCO —

DR. AGENOR BOMFIM
Docente livre de Terapeutica na Faculdade de Medicina. Da Sociedade Brasileira de Tuberculose e da União Internacional contra a Tuberculose
Diagnostico e Tratamento das Doenças do Pulmão, Bronquios e Pleuras — Cura de Asma, mesmo dos casos julgados incuraveis, pelos principios ativos da CECROPIA PELTATA. RAIOS X ONDAS CURTAS, em consultorio e domicilio. Rua da Imperatriz, 140 (1.º andar). Fonio — 2284
Residencia — Avenida Rosa e Silva, 322 — Fonio 28383

DR. ALCIDES BENICIO
Chefe do Laboratorio do Hospital de Alienados
Curso de aperfeiçoamento no Rio e São Paulo
Exames de sangue, liquor, urina, fezes, escarros, pus, etc. Analyse completa de liquido cefalo-raquiano para diagnostico das formas nervosas da syphilis. Reacções coloidaes e de floculação (Muller, Kahn, Meinicke e Kline). Reacção de desvio do complemento para cisticercose. Provas manometricas para diagnostico das compressões nervosas. Lipiodol-diagnostico
Laboratorio: Imperatriz, 110-1.º, De 8 ás 12 e de 14 ás 18 horas. Telephone, 2561
Residencia: Av. Rio Doce, 522
— Olinda —

DR. SELVA JUNIOR
Prof. de Partos da Faculdade de Medicina — Director da Maternidade da Cruz Vermelha Pernambucana — Chefe de Clinica do Hospital Portuguez
ESPECIALISTA
Partos — Doenças de Senhora — Operações
Consultorio: Rua da Imperatriz, 17-1.º
Consultas: de 10 ás 12 e das 14 ás 18 horas
Telephone — 2737
Residencia: Praça do Derby, 17
Telephone — 28361

DR. CARDOZO DA SILVA
avisa aos seus amigos e clientes que transferiu o seu consultorio para a Rua da Imperatriz, 202-1.º andar — Phone 2572.

DOENÇAS NERVOSAS E MENTAES
Prof. ULYSSES PERNAMBUCANO
Dr. JARBAS PERNAMBUCANO
(Assistente voluntario da Clinica Neurologica da Universidade do Brasil — prof. Austregesilo)
Consultas — Rua do Padre Inglez (Sanatorio Recife) 11 ás 12 e 16 ás 18 horas — Telef. 2662
Residencia — rua Padre do Inglez 257 — Telef. 2072

CLINICA DO
Dr. M. Gomes da Silva
Chefe do Serviço de Tuberculose do D. S. P. de Pernambuco
Ex-interno e medico-interno do Hospital Oswaldo Cruz e 1.º assistente da cadeira de Clinica de Doenças tropicaes. Molestias infectuosas da Faculdade de Medicina — do Recife —
Especialista em doenças dos pulmões, bronquios e pleuras. Tratamento da Tuberculose pulmonar pelo pneumotorax artificial e outros processos
RAIOS X
Apparelho portatil para exames em domicilios
Attende chamados do interior para serviços de Raios X
Consultorio: Praça Maciel Pinheiro, 348 — das 2 ás 5 horas
Residencia: — Estrada de Belém n. 129 — Encruzilhada
— RECIFE —

HEMORRHOIDAS — CURA GARANTIDA SEM OPERAÇÃO E SEM DOR
Dr. Dourado de Azevedo
(Ex-assistente do prof. Pitanga Santos)
ESPECIALIDADES: — DOENÇAS DO RECTO E ANUS
Cura garantida das fistulas ano-rectaes. Seguro tratamento dos estreitamentos do recto, rectites, anites etc. Diathermo-coagulação dos tumores malignos. Applicação das ONDAS ULTRA-CURTAS nos casos rigorosamente indicados da especialidade. Tratamento da prisão de ventre funccional
Rua Larga do Rosario n.º 133 — 1.º
Das 9 ás 12 e de 3 ás 6 horas
Phone, 6548

DR. ADALBERTO DE LIRA CAVALCANTI
Da Ass. a Psicopatas e do Hosp. Português
Doenças internas esp. nervosas e mentaes. Disturbios neuro-digestivos, cardiacos, respiratorios e uro-genitaes
NEURASTENIA SEXUAL
Consultorio — Rua Nova, 223-1.º (altos do Regulador da Marinha)
De 3 ás 5 1/2 da tarde
Residencia: — Avenida Rosa e Silva, 1241

DOENÇAS MENTAES E NERVOSAS
DR. JOSE' LUCENA
(Medico da Assistencia a Psicopatas — Docente de Clinica Psiquiatrica da Fac. de Medicina
Consultorio — Imperatriz 110-1.º andar
De 15 ás 18 horas
Residencia — Av. 17 de Agosto n.º 1649

DR. ALMIR A. GUIMARAES
Assistente do prof. Ulysses Pernambucano
Medico interno do Sanatorio Recife
DOENÇAS NERVOSAS E MENTAIS
CLINICA MEDICA
Cons. Rua do Padre Inglês (Sanatorio Recife)
De 11 ás 12 e de 15 1/2 ás 18 horas (excepto aos sabados)
Telefs. — 2072 e 2662

ADVOGADOS

PRUDENCIANO DE LEMOS
— ADVOGADO —
Causas civeis, criminaes
Consultas e pareceres
Escritorio: Imperador 460-1.º
Sala 1 — Fone 6344
RECIFE

VIRGILIO CORDEIRO
advogado
Av. dos Estados, 74
Fone 1724
JOAO PESSOA

ADVOGADOS

PROFS. SORIANO NETO
LUIZ GUEDES
DR. MARIO LACERDA DE MELLO
Edf. Sul America, als. 33/34 — Fone 6870

BANCO DO BRASIL

AGENCIA EM RECIFE

CAPITAL ..... 200.000:000$000
FUNDO DE RESERVA ..... 262.549:329$700

Agencias e correspondentes em todas as praças do paiz e no estrangeiro

Operações de emprestimos por meio de descontos e caução de titulos commerciaes, warrantes, e penhor agricola e pecuaria. Operações de cambio transferencias de fundos e todas as demais operações bancarias.

TAXAS PARA AS CONTAS DE DEPOSITOS:

DEPOSITOS COM JUROS (SEM LIMITE)	2 % A. A.
DEPOSITOS POPULARES (LIMITE DE (Rs. .. 10:000$000)	4 % A. A.
DEPOSITOS LIMITADOS (LIMITE DE Rs. .. .. 50:000$000)	3 % A. A.
PRASO FIXO (DE 12 MEZES)	5 % A. A.
CONTA DE AVISO PREVIO	3 % A. A.
LETRAS A PREMIO (SELLO PROPORCIONAL)	4 % A. A.
PRAZO FIXO COM RENDA MENSAL	4,5% A. A.

A CORAGEM, O MEDO E A PRUDENCIA NO ADAGIARIO

Leonardo MOTA

(Copyright dos DIARIOS ASSOCIADOS)

Quem corre com medo, não pergunta por caminho.

O medo é do tamanho que se quer

Pobre só alevanta a cabeça quando quer comer pitomba. O pobre deve mostrar-se humilde.

Quem não tem coragem não amarra negro.

Rua de Valentão é cemiterio.

Quem se faz de assucar mela no sereno.

Touro briga, mas é se borrando.

Quem tem c., tem medo.

Si as armas falam, as leis se calam.

Quem tem inimigo não dorme.

Quem tem medo, não mamma em onça.

Só se morre uma vez.

Quem nega e depois faz, quer paz.

Passado o perigo se esquece o santo.

O poder de Deus é grande, porem o matto é maior.

Quem não baixa a cabeça é cabeçote de canganha — todos se humilham.

O mar tambem ronca e eu mijo nelle.

Nunca se viu rua de valentão, nem fortuna de jogador.

A pintura e a peleja, de longe se veja.

Depois que a cobra morde, é que a gente se pega com São Bento — alluzão aos tardios gestos de prudencia.

Depois do olho furado, é que se quebra o estrepe. (Idem).

Em tempo de guerra, não se limpam armas.

Homem avisado, meio salvado.

Ninguem acorde o cão que está dormindo.

O tolo calado passa por sabido.

Quem as coisas muito apura, não vive vida segura.

Ter comido toucinho com mais cabello— haver haver enfrentado mais graves situações.

Quem tem rabo de palha, não se senta no caminho.

Si ha de mais tarde chorar o pae, chore agora o filho.

Quem é do chão não trepa...

Si queres ter boa demanda, anda com o escrivão á banda.

Questão puxa questão.

A regra se põe é na bocca do sacco.

Quem aproveita o farello, não esperdice o fubá.

Si queres a paz, prepara-te para a guerra.

Quem tem defunto ladrão, não fala em roubo de vivo.

Cara feia é fome — dito ironico de quem não teme carrancas.

A desgraça do homem é falar fino e esmorecer.

Cavallo grande, besta de pau.

Agua fria não escalda pirão — providencias mofinas não aproveitam.

Commigo é assim:—tetêretê, pau cantou! — (sul de Minas).

Ao homem ousado a fortuna estende a mão.

Commigo é nove!

A pergunta insolente, resposta ralente.

Commigo é na madeira!

A razão espanta o medo.

Com quem é tratante, chicote ou barbante.

Bater papo não paga imposto — é facil alardear valentia.

Contra a força não ha resistencia.

Bigode comprido não é trabuco (sul de Minas).

Coragem de ladrão é maldade!

Boi sabe a cerca que fura, ou formiga sabe a folha que roe — o provocador conhece a fraqueza dequelles a quem desafia.

Cresça e appareça!

Burro que geme, carga não teme.

Um homem é p'ra outro..

Depois da onça morta, todos mettem o dedo na bunda della.

Valentia não é privilegio.

Um homem é um homem; um bicho é um bicho.

Disposição p'ra brigar, a occasião é quem dá.

Um valente topa outro.

Dizer de bocca é manejo dos queixos — fanfarronar é facil.

Valentão não morre de velho.

Duro com duro não levanta muro.

E' cobra comendo cobra! — são dois fortes que se batem.

Home magro, sem ser de fome, vale por dois home.

Gavião pega pinto, mas respeita gallo.

Ellas por ellas! — diz-se das represalias.

Gallo bom só briga barrufado (borrifado).

Folha secca fazendo roada, é signal de vento — quando os fracos bravateiam, n'alguma coisa se fiam.

Em homem não se dá: — se mata!

Mineiro matteiro, mineiro toqueiro — o mineiro da zona da matta é traiçoeiro, assassina de tocaia.

Entradas de leão, sahidas de sendeiro.

Morto, sim: mas preso, não!

Quando um não quer, dois não brigam.

Quem apanha de mulher não se queixa a Delegado.

Mutuca é pequenina, mas faz boi correr.

Quem vive em paz, dorme em socego.

Prever para prover.

Quem vê a barba do vizinho arder, bota a sua de molho.

Não pode ser meu amigo, o amigo de meu inimigo.

Quem vae á moita, a muito se affoita.

Entre paes e irmãos, não mettas as mãos.

Quem tem seu doido amarra elle.

Não mettas as mãos onde te ficuem as unhas.

Quem tem pressa, vá por terra, que por mar se pode afogar.

Entre marido e mulher, não mettas a colher.

Quem tem perna curta, levanta-se cedo e sae primeiro.

A palavras loucas, orelhas moucas.

Quem sua vida complica, seus trabalhos multiplica.

E' duma raça que dum lado queima e do outro assa.

Quem se acosta a tôco, não espera sombra.

Chamo-me Aleixo: — no mundo acho, no mundo deixo.

Bofetada, mão cortada.

Quando cae o filho do patrão, o gallo é na testa do moleque.

Violencia é crise de fraqueza.

Dois bicudos não se beijam.

E' com que meu pae me acordava — diz-se desdenhosamente, em referencia a uma arma qualquer.

Logar de pesado é o chão — advertencia a quem se inculca de pesado, isto é, de forte ou valente.

Um homem prevenido vale por dois.

Você é baixo, seu cabello não dá cacho — dito com que se duvida que alguem realize qualquer ameaça.

Dois tatu's machos não moram num buraco.

E' doido, mas tem juizo — é atrevido, mas respeita os fortes.

Lobo não come lobo.

Guarda-te de homem que não fala e de cão que não ladra.

Em homem deitado não se dá.

Gato sem unha não briga.

Fia-te na Virgem, não corras:—verás o tombo que levas.

Emquanto eu corro, meu pae tem filho.

Mal por mal, antes cadeia do que hospital.

Quem anda no mar, aprende a rezar.

Não é com lambança que se pega onça.

Quem duma escapa, cem annos vive.

Não ha homem mais homem que outro, não.

Em terreiro de gallinha, barata não tem razão.

Mulher bonita e homem valentão, têm muita extracção.

Ninguem se faça aggressor, sem razão e sem valor.

O boi, estando em terra alheia, até as vaccas lhe dão.

Quem magina, cria medo.

Onde está a força maior, cessa a menor.

Quem não deve não teme.

O risco que corre a broca, corre a marretta.

Pago p'ra não entrar; mas, estando dentro pago p'ra não sahir.

Temer a morte é morrer duas vezes.

Quem tem costa quente é valente.

A' falta dum grito, vae-se embora uma boiada.

Brincadeira de homem cheira a defunto.

A moça pariu, minha bocca chiu! — sou discreto.

Livra-te dos ares, que te livrarei dos males.

Bem parece a guerra a quem não vae nella.

A fortuna é como o vidro:—tanto brilha como quebra.

Quem se retira, não está fugindo.

O bezouro tambem ronca, vae-se ver não é ninguem.

Quem morre na vespera é porco ou peru'.

Onde ha força, direito se perde.

Quem não quer barulho com jacaré, tira o cóvo d'agua (ou não deita muruá na agua). Ouvi-o em Penedo, Alagoas.

Tamanco faz suada, mas não fala.

Quem tem medo de descomer, não come.

A corda quebra sempre do lado mais fraco.

Com menino e com mulher, orelha em pé.

Em cavallo que peida, noivo não passeia.

Homem desfeitado não entra em casa.

Macaco velho não mette a mão em combuca.

Porco velho não se coça em pau de espinho.

Quem foge, não diz para onde vae.

Tres vezes á cadeia é signal de forca.

Quem não morre não vê Deus.

Cadeia se fez foi p'ra homem.

Seguro morreu de velho; desconfiado inda vive.

Quem tem praga na cabeça, pede a Deus que nunca cresça.

A resposta branda a ira quebranta.

Quem não tem coragem, o cão engole elle.

Remedio de doido é doido e meio.

Quem não vae á guerra não morre nella.

A agua silenciosa é a mais perigosa.

Quem semeia odios, colhe vinganças.

Abre-se um olho para vender e dois para comprar.

Bala não traz letreiro.

A guerra e a cela, começando se ateia.

Em tempo de inverno, ninguem se fie em Deus.

Homem honrado, antes morto que injuriado.

Ninguem se fie em juizo de moço, nem em saude de velho.

Peitada de formiga não alue coqueiro.

Fartura faz bravura.

A quem has de rogar, não has de assanhar.

Em trazeira de mula e deanteira de frade ninguem se fie.

Quem deve, ou pague ou rogue.

Soldado bom não gasta a munição toda de uma vez.

Porta fechada, pelle guardada.

Mãe acautellada, filha guardada.

Cautella e caldo de gallinha nunca fez mal a ninguem.

Annotações sobre o hermetismo artistico

(Conclusão da 1.ª pagina)

que physicamente, desde que adquiriu consciencia historica.

O facto a que a nossa época assiste é, assim, o de um requinte cada vez maior na forma de exprimir velhas idéas e sentimentos, pois a tanto se resume definir artisticamente a posição do homem em face da natureza e da vida. Já aqui fica a questão bastante limitada. Evidentemente no fundo de toda a emoção artistica ha uma parte clara e uma parte — a mais profunda — que é obscura. Manoel Bandeira costuma contar aos seus alumnos que um portuguez tinha um hotel chamado "Peninsula Fernandes". Interrogado sobre tão estranhos dizeres, explicou que chamara ao estabelecimento "Hotel Peninsula Fernandes", Peninsula porque era bonito e Fernandes porque era o nome delle. Então Bandeira conclue para os rapazes do Pedro II que poesia é isto mesmo, é a união do estado peninsular á condição fernandica.

Mas a verdade é que a parte indefinivel da belleza esthetica, — o lado a que poderiamos chamar Peninsula, — sempre existiu juntamente com a parte natural da intelligencia, — a que chamaremos o lado Fernandes, — e, nem por isto, o discurso perdia, no passado, a sua trama logica nem as artes plasticas abandonavam, na composição dos seus motivos, a forma accessivel aos leigos, ou melhor aos não iniciados. Hoje, porém, é fora de duvida que não entendemos grande parte do que lemos, do que ouvimos, do que vemos, e sabemos que estamos deante de creações que não desejam ser entendidas. Num certo grupo mais evoluido, experiente, e culto, estas formas inaccessiveis encontram pleno favor, e, mesmo, com a força do habito, vão sendo sinceramente preferidas a quaesquer outras. Vae se constituindo, desta maneira, uma especie de classe privilegiada da cultura, recrutada, em cada paiz, nos circulos mais restrictos dos meios intellectuaes. A consequencia é uma consideravel diminuição da importancia social da arte. Se os melhores artistas não trabalham mais para o vulgo é claro que a repercussão e a influencia dos seus trabalhos perde, tambem, enormemente em alcance e extensão.

A falta de actuação social, consequencia da aristocratização da intelligencia, passa, por sua vez, a ser causa de um outro phenomeno: o desinteresse dos themas artisticos, que vão aos poucos, se desprendendo de todos os objectivos que não sejam os puramente estheticos. E aquelle detestavel estado clerical, caro a Julien Benda. Se os poetas falam uma lingua que poucos estão á altura de comprehender, como podem elles tratar motivos, versar problemas que estejam na alma das massas, e que são mais poeticos na medida em que são mais populares? Imaginem Castro Alves compondo poemas contra a escravidão á maneira, por exemplo, do "Cimetiére Marin", de Paul Valéry. Qual seria a acção social dos seus versos?

Outro reparo, este mais mesquinho e utilitario para o artista, mas tambem innegavel, é o desapparecimento, ou quasi, da gloria literaria. Grandes romances, grandes poemas, temos nós de chamar, não mais a um livro de Tolstoi ou Victor Hugo, lidos por milhões de pessoas em varias linguas, mas a um espremido e complicadissimo volume de analyse psychologica, com um enredo impossivel, ou a uma "plaquette" de versos excellentes, mas de rythmo, sentido e rima que não são facilmente encontraveis, volume e "plaquette" que mal attingem cinco centenas de leitores. E o peor é que sabemos sem nenhuma duvida que o romance espremido ou a plaquette rachitica representam realmente, o que ha de melhor na literatura do momento. Nós sabemos porém somente nós, e ninguem mais. Porque se queixam, então, os nossos artistas, se hoje as multidões preferem os cantores de radio, se elles não fazem o menor esforço para conquistal-as e muito antes pelo contrario?

Nós, no Brasil, já conhecemos o heroe intellectual, o poeta, o orador ou o musico acclamados pelas multidões. Castro Alves, Ruy Barbosa, Carlos Gomes. Hoje o povo não sabe os nomes dos melhores representantes da nossa cultura. Não sabe nem pode saber, pois que elles falam uma lingua inaccessivel ao povo.

Não pretendo discutir aqui a projecção futura de tal situação e o meu desejo foi apenas o de indicar brevemente alguns aspectos desta verdadeira caracteristica da arte contemporanea, ou pelo menos de certa parte della, que é o hermetismo. Indicação talvez determinada por uma pontinha de mão humor, que reconheço agora á ultima hora, sem mais tempo para corrigil-o.

NAS SUAS viagens de negocio ou de recreio, evite preoccupar-se com a segurança do dinheiro que lhe é necessario, adquirindo uma

CARTA DE CREDITO DO

THE NATIONAL CITY BANK OF NEW YORK

MANTEMOS UM SERVIÇO RAPIDO E EFFICIENTE DE TRANSFERENCIAS DE FUNDOS E DE COBRANÇAS, SENDO NOSSAS TAXAS AS MAIS MODICAS POSSIVEIS.

CONSULTEM-NOS TODA VEZ QUE PRECISAR DESSES SERVIÇOS

De accordo com as leis bancarias dos Estados Unidos da America do Norte, o THE NATIONAL CITY BANK OF NEW YORK, é inteiramente responsavel pelas obrigações de cada uma de suas filiaes. As filiaes do Brasil são partes integrantes desta organisação bancaria mundial.

O TOMATE

(Conclusão da 1.ª pagina)

VARIEDADES DE TOMATES PARA O MERCADO

A maior parte das safras precoces cultivadas nos Estados Unidos para remessa aos mercados do norte do paiz, consiste das variedades conhecidas por Globe, Marglobe, Gulf State Market, Pritchard, tendo sido introduzida tambem recentemente uma variedade nova denominada Glovel, pelos funccionarios da Estação Experimental da Florida e a Secretaria de Agricultura dos Estados Unidos.

Essas variedades são principalmente de typo globular, com fructos de um vermelho carregado, de tamanho mediano, lisos e isentos de gretas, contendo comparativamente poucas sementes. A nova variedade conhecida por Glovel, é de uma cor mais pallida ou rosea, mas de tamanho e forma desejaveis, e ao amadurecar, a cor é bem distribuida em toda a fructa.

A que produz tomates maiores é uma variedade cujos fructos são de tal tamanho que basta apenas meia duzia para dar um kilo.

SEMENTES DE TOMATES

Afim de que os cultivadores de tomates possam se prover de sementes de qualidade garantida, de variedade e do typo desejaveis, é necessario que as sementes tenham sido produzidas debaixo da mais cuidadosa inspecção de agronomos idoneos, habilitados a melhorar a planta de anno para anno. Regra geral não se deve aproveitar para plantio as sementes de tomates utilizados para a extração de suco ou para conservas ou outros productos. Nos importantes centros de producção deve-se estabelecer certos taboleiros destinados á producção de sementes, afim de abastecer os plantadores da collectividade com sementes adeptadas ás condições locaes.

Os propagadores de sementes nos Estados Unidos, têm conseguido importantes realizações na producção de variedades de tomates resistentes á murchidão FUSARIUM e outras molestias. O maior progresso tem sido no desenvolvimento de varedades resistentes a uma molestia causadora de murchidão que permanece na terra de anno para anno, e que tem reduzido o rendimento do tomate em muitas regiões do Sul dos Estados Unidos, a ponto de nelas deixar de ser lucrativa essa cultura.

Por meio de variedades resistentes, taes como Marglobe, Pritchard, e Glovel, consegue-se hoje produzir safras em terras infestadas da molestia da murchidão. Especialistas na propagação de plantas procuram agora produzir variedades de tomateiros resistentes á molestia das folhas, mas até que se consiga isso, os agricultores terão de se valer da pulverização para combater taes molestias, conforme apparece mais adeante, nesta publicação.

CUIDADOS A'S SEMENTEIRAS

Nos climas frios a plantação de tomates deve ser iniciada ou em viveiros cobertos de vidro (Gravura 3) ou em canteiros aquecidos artificialmente. Só depois de passados 14 ou 20 dias após o plantio é que as plantas se acham promptas para o transplante, sendo então arrancadas, separadas e plantadas em outros canteiros, os quaes deverão ser cobertos á noite e durante os dias frios com grandes lençóes de algodão estendidos por cima de armações de arame ou madeira (Gravura 4). Este panno é removido durante os dias claros para que a planta possa se achar exposta á luz do sol. Cultivadas deste modo, as plantas se tornam espessas com raizes bem grossas e bem desenvolvidas e dentro de 4 semanas poderão ser removidas para os campos de plantação (Gravura 5).

Os tomateiros são muito susceptiveis a estragos causados pela geada ou pelos ventos frios e portanto não devem ser plantados ao ar livre até que o tempo seja favoravel para isso. As plantas podem ás vezes supportar temperaturas até de — 1° C. durante breves periodos mas quando expostas á temperaturas mais baixas ou á supracitada temperatura por periodos longos, não resistem.

As mudas para transplante em grandes plantações de tomate destinadas a serem utilisadas para conservas ou suco são geralmente cultivadas em taboleiros especiaes ao ar livre.

As sementes são plantadas usualmente por plantadeiras mechanicas em pequenos sulcos que mantêm entre si a distancia de 30 a 35 centimetros, sendo as sementes cobertas de terra da espessura de mais ou menos um dedo.

Os canteiros são irrigados até que nasçam as plantas, sendo então cultivados com frequencia os espaços entre as filas, até que as plantinhas estejam sufficientemente crescidas para o transplante. Com uma semeadura esparsa, isto é, de apenas 35 ou 45 sementes por metro, pode-se produzir tomateiros fortes e robustos (Grav. 6) sem o custo addicional acarretado pelo transplante. Durante a semana anterior ao transplante, não se deve regar muito as plantas, até cerca de 12 horas antes da remoção, quando devem receber farta regadura, afim de amolecer a terra e facilitar o arrancamento.

PREPARAÇÃO DO TERRENO

O terreno para a plantação de tomateiros deve ser bem lavrado ao menos duas semanas antes do plantio. O adubo applica-se do seguinte modo: lançando-o a granel e misturando-o com a terra durante a lavra e a preparação do terreno para o plantio, ou então, applicando o adubo nos sulcos em que serão plantadas as mudas.

Pode-se empregar vantajosamente pequenas quantidades de estrume nos sulcos, mas não convem fazer abundantes applicações de adubos chimicos nos sulcos, o que pode dar em consequencia queimar as plantas. Parte do adubo pode ser misturado com a terra no sulco e o restante applicado ás plantas depois do plantio.

A quantidade de adubo chimico que pode ser applicado na producção de uma safra dependerá dos fins para os quaes se destinam os tomates. Se se trata de uma safra precoce, destinada a ser vendida a bons preços, o lavrador andará avisado empregando de 900 a 2,250 kilos por hectare, segundo as exigencias do solo. Se a safra é destinada a conservas, que geralmente se vendem a preços mais baratos, não conviria talvez gastar mais do que 670 a 1,125 kilos de adubos chimicos por hectare.

O PLANTIO DOS TOMATEIROS

Antes de começar o plantio, convem que tudo esteja de antemão preparado, inclusive barris para conduzir agua, e os diversos petrechos necessarios, afim de que o trabalho possa proseguir sem demora. Quando a plantação é em grande escala, é mais vantajoso organizar para isso uma turma de varias pessoas. Uma ou duas pessoas conduzem as mudas ao terreno, outra traça os sulcos, outra colloca as mudas nos logares, e atras destas veem as pessoas encarregadas de plantar e regar as mudas.

Obtem-se os melhores resultados plantando as mudas em sulcos rasos e regando cada uma com cerca de meio litro de agua applicada ás plantas antes de se chegar terra ás raizes. Depois da regra, um homem munido de enxada vae passando pelos sulcos e chegando ás plantas o resto da terra solta, soccando-a levemente com a enxada, afim de que a planta fique bem firmada no solo. A's vezes é preciso repisar a terra com os pés para tornal-a mais compacta.

Quando se emprega o systema de desbrote e estelo, os tomateiros devem ser plantados a distancia de 1.20 metros dentro dos sulcos devendo estes manter entre si uma distancia de 60 a 75 centimetros. Quando os tomateiros se destinam a crescer inteiramente sobre o solo (Grav. 3) o terreno é cortado em ambos os sentidos, com sulcos mantendo entre si distancias de 1.20 metros e transversaes com distancias de 90 centimetros ou então, em alguns casos, mantendo a mesma distancia de 1.20 metros em ambos os sentidos.

Isso torna possivel cultivar as plantas de abos os lados durante a primeira parte do seu crescimento. No sul dos Estados Unidos, onde se acha muito generalizada a cultura precoce, costuma-se plantar em cada hectare cerca de 12.400 tomateiros. Na região do norte, onde o tomate é cultivado principalmente para fins de conserva, cada hectare contem usualmente 7,600 plantas.

(CONTINUA)

Anderson, Clayton & Cia. Ltda.

Compradores e Exportadores de algodão

Endereço telegrafico ANDERCLAY

CAIXA POSTAL, 5

Campina Grande PARAHYBA

O QUE SE LÊ NOS ESTADOS UNIDOS

"Mr. Emmanuel", de Louis Golding, é um romance anti-nazista, e cujo thema desenvolve-se á margem das perseguições contra os israelitas.

• •

De sua infancia, na Irlanda, Sean O'Casey faz um relato no livro que acaba de apparecer: "I Knock at the Door".

• •

A vida dos caçadores na Terra do Lavrador constitue o assumpto de "Frost and Fire", de Elliot Merrick.

• •

O novo romance de Barry Benefield chama-se: "April was When it Began".

Mary Sunlocks Harrell reuniu textos e illustrações esparsos de O. Henry num volume que intitulou: "O. Henry Encore".

GRANDE ARMAZEM DE FERRAGENS E CUTILARIAS

ALBINO SILVA & CIA. LTDA.

COMPLETO SORTIMENTO DE CIMENTO, FERRO, ACO, LATAO E COBRE

— oo —

MAQUINAS PARA DIVERSOS FINS

ARADOS E UTENSILIOS AGRICOLAS TINTAS E OLEOS PARA PINTURAS

SOBRECELENTES PARA UZINAS E ENGENHOS

ARTIGOS SANITARIOS

— oooo —

PERNAMBUCO

AVENIDA MARQUEZ DE OLINDA, 191

CAIXA POSTAL 167 Telegrammas "ALVA"

UNICOS DEPOSITARIOS DAS AFAMADAS TINTAS "YPIRANGA

INSTITUTO DO CAFÉ DE PERNAMBUCO

(SOC. COOP. DE RESP. LTDA.)

FINANCIA AOS CAFEICULTORES DO ESTADO, SEUS ASSOCIADOS, A JUROS BAIXOS E LONGO PRAZO. PROMOVE A ACQUISIÇAO DE MACHINISMOS PARA SEUS SERVIÇOS AGRICOLAS E MELHORIA DE PRODUCÇAO

AVENIDA MARQUEZ DE OLINDA N.° 35 1.° ANDAR

RECIFE PERNAMBUCO

LICOR DE CACAU
VERMIFUGO XAVIER
o salvador das creanças

DIARIO DE PERNAMBUCO

PERNAMBUCO — BRASIL — [illegible] — DOMINGO, 3 DE SETEMBRO DE 1939

IOFOSCAL
IODO-PHOSPHORO e CAUCIO
Tonico para todas as edades

MUNDO DE LUZ E SOM

VIVIANE ROMANCE

Quando Viviane Romance entrou no set de filmagem com a sua vestimenta arabe, de listas verticaes de um vermelho berrante, apertando o seu corpo de Venus morena, houve no studio um arrepio de emoção.

Por momentos os electricistas ficaram sem saber o que fazer das lampadas. Os carpinteiros pendurados no alto das montagens ficaram como que suspensos pelos fios da admiração. As outras artistas perderam momentaneamente a alegria que punha á mostra uma série de dentaduras sadias. Dalio agitou-se na sua roupa musulmana. Perdeu a impassibilidade de um adepto de Allah. E Pierre Blanchar — o director — mexeu-se nervosamente no seu banco de lona.

A causa dessas vibrações imprevistas nem se preoccupou com os effeitos que a sua presença magnetica provocava naquelle immenso salão de filmagem. Georges Flamant — seu caso unico e definitivo, segundo as más linguas, na vida real — era o que não revelava emoção alguma. Força do habito.

O prestigio de Viviane, a seducção da sua belleza morena e perigosa, se faz sentir em primeiro logar no seu circulo de trabalho. E' ali no studio que ella conta com os seus mais ardorosos *fans*, mais felizes dos que os milhões que apenas lhe contemplam a imagem na téla.

O segredo dessa fascinação que Viviane exerce sobre os que se lhe approximam parte de uma irradiação subtilissima da sua personalidade. Ella é apenas provocante nos films. Em pessoa é simples, amavel e nem de longe lembra a peccadora que arrasta na esteira dos seus encantos as mais solidas reputações masculinas.

O que ha nella é uma juventude contagiosa. Um sorriso fresco desabrochando de uns labios carnudos e petulantes, pondo claridades subitas no ambiente.

Eu estava tambem entre os venturosos que a contemplam diariamente em carne e osso. Confesso que, apesar de callejado no mistér de entrevistar *estrellas*, senti naquelle momento as minhas sistoles e diastoles fóra de rythmo. Pierre Chenal comprehendeu pelo meu olhar cheio de pasmo o que se passava no meu espirito. Sorriu ironicamente e murmurou:

— Essa Viviane é um caso sério, hein?

Tive que confessar-me vencido.

— E' uma luz forte demais para os meus olhos.

Novamente o studio emergiu do silencio momentaneo. Soaram os martellos dos carpinteiros. Os electricistas, mais calmos, continuaram a emendar os fios rompidos. Pierre Chenal voltou a assumir a pose de um regente de orchestra, isto é, a compulsar o *scenario* para dar inicio immediatamente á filmagem.

Num grupo, a lourissima Jany Holt conversava animadamente com Louis Jouvel, que de monoculo e casaca lembrava um embaixador no decurso de uma grave missão diplomatica.

O palco representava a casbah de Sfax, prodigio de architectura pela sua minuciosa reconstituição e pela perfeita cor local. Uma multidão de *extras*, com as suas roupas typicas do norte da Africa, aguardavam o signal para invadir a rua tortuosa com os seus pregões, as suas phrases, os seus gritos...

Era uma das primeiras scenas de PECCADORAS DE TUNIS que ia ser rodada. Havia, por esse motivo, um certo nervosismo no studio. Viviane a um chamado de Pierre approximou-se desenvoltamente. Pude contemplal-a num *close-up* encantador. Que riso! Que pelle! Que olhos!... Toda ella era provocação, um *charme*, tanto na graça petulante dos movimentos.

— Viviane — disse Chenel — você deve atravessar a rua e apanhar das mãos de Dalio a combinação que saiu daquella janella á rua. Faça esta scena com a sua habitual petulancia.

Ella sorriu, encantada.

— Mais um desnudo na frente de tanta gente, hein Pierre? Felizmente estou habituada. Faz-me lembrar o tempo em que fui modelo vivo em Montmartre... Mostrar o corpo não têm mal nenhum... E' uma arte como outra qualquer.

E voltando-se para mim, num repente estouvado:

— O senhor ha de me julgar despudorada, ouvindo-me falar assim. Claro que não está aqui Pauline Ortmann, meu verdadeiro nome, mas uma artista que deve emprestar o seu physico a um determinado papel. Sou uma *peccadora* de Tunis e como tal devo portar-me deante da *camera*...

Ia aproveitar a opportunidade para arrancar mais alguns conceitos originaes da *vedette* numero um da França, quando Georges Flamant, com o seu ar *blasé* approxima-se e monopolizou-a:

— Viviane, cuidado com essa lingua.

E desculpando a sua intromissão:

— Vocês jornalistas são de uma indiscrepção terrivel. E Viviane é muito facil. Vae falando o que lhe dá na *telha*. Sou uma especie de irmão mais velho encarregado de velar pela sua reputação.

Sorriu, aquelle mesmo sorriso traiçoeiro de Mosri em GIBRALTAR. Achei a piada engraçadissima, mas resmunguei

— "Irmão mais velho"... Bôa bola... commigo mesmo!...

Nisto soou o apito de silencio. Todos correram para os seus postos. Pierre Chenal fez um gesto para o *camera-man*. As luzes soffreram uma graduação na intensidade. E no palco, toda aquella multidão poz-se a ir e vir, gesticulando, acenando, falando, dentro de um rythmo perfeito. Uma combinação [illegible] do alto. Dalio atravessou a rua e apanhou-a. Ficou a contemplal-a, embevecido. Viviane surgiu por uma porta, desenvolta no *pegnoir* que lhe mostrava ao andar, a nudez das pernas. Approximou-se de Dalio e teve logar um dialogo malicioso, divertido, entre Safia e Matteo — o poeta do deserto.

Comprendi então porque Viviane é hoje uma attracção mundial. Ella sabe collocar uma alma ardente nos seus personagens. Suas peccadoras são de facto peccadoras.

A vida cobre o sortilegio da arte com um vigor que surpreende. Já não estava ali a Viviane de momentos atrás, a Pauline Ortmann da vida real, mas Safia — a mulher de todos nas ruas escusas de Sfax...

Merle Oberon e Brian Aherne

BENITO JUAREZ

Um anno de investigação, de multiplos planos e intenso labor, escrevendo paginas originaes, no manuscripto, que havia de servir ao film JUAREZ, terminou ha pouco mais de dois mezes. Estavam, então, promptos 3.000 vestuarios, que seriam usados pelos artistas e reunidos mais de 10.000 objectos, que se tornariam necessarios para dar maior realismo ás scenas.

Paul Muni, Bette Davis, Brian Aherne e outros artistas do elenco da *Warner* chegaram com pontualiddae ao studio de Burbank e logo foi iniciada a filmagem que gastou quasi tres mezes de constante labor.

Ao fim desse tempo o negativo foi entregue ao Cuting Room e, tres mezes mais tarde surgiu a primeira copia completamente *editada*, que é o termo usado no studio, para classificar o trabalho de seleccionar, cortar e empalmar as sequencias que deverão ficar no film, descartando as que forem julgadas superfluas.

Seis mezes mais tarde, a contar dessa data, já dotada de formosa partitura musical, executada por nutrida orchestra symphonica, estava prompta a producção para ser passada na téla do cinema lançador.

Foram, pois, 18 mezes de intenso trabalho, em que cooperaram centenas de trabalhadores, para fazer dessa gigantesca producção outro trabalho de Paul Muni, Bette Davis e o eminentissimo director William Dieterle!

Um panorama de tão vasta actividade e tão sensacionaes acontecimentos não pode ser encerrado nos limites da téla commum, da mesma forma que não será possivel descrever as maravilhas das feeries de Nova York e San Francisco.

Mediante sua leitura apenas, os factos que encerra o argumento não surgem claros na mentalidade de muitos. No emtanto, terão compenetrado um extenso periodo da Historia, uma vez que tenham visto esta creação, em que com vividos pinceis foram perpetuados alguns dos incidentes mais dramaticos que athesouraram os annaes da Europa e da America.

Benito Juarez ou melhor Benito Pablo Juarez era um indio zapoteca. Nasceu em Oaxaca, no sul do Mexico e, approximadamente, na mesma época em que nasceu Abraham Lincoln, no Estado de Kentucky, EE. UU.

As vidas desses dois grandes homens foram um surpreendente parallelo, que, muita vez, se faz quasi inverosimil. Segundo Lincoln, que se educou por seu proprio esforço e salvou a liberdade dos Estados Unidos da America do Norte, tambem foi Juarez o libertador de sua patria, salvando-a, não apenas da desintegração interna, mas ainda dos inimigos, que chegavam de fóra, que pretendiam escravisal-a sob a burla de um throno em que se sentava um mandatario sem direitos.

Conta-nos a historia que Napoleão III, de França enviou Maximiliano e Carlota ao Mexico, como imperador e imperatriz. Foi Juarez o homem que, após tres annos de incansaveis esforços, derrotando aquelle estratagema, devolveu o Mexico, patria idolatrada a seus verdadeiros filhos.

Tal é o homem caracterisado por Paul Muni e para se preparar para tão importante desempenho, Paul Muni começou por estudar, durante mais de anno e meio, lendo tudo o que pôde encontrar com relação á vida de Juarez e suas exemplares virtudes civicas. Mesmo os demais obscuros relatorios e factos, que pôde descobrir, foram lidos com devotada dedicação por Paul Muni.

A proporção que Muni lia os livros ou documentos de que se tratava, passava-os ao productor Henry Blanke, que, por sua vez, os entregava aos quatro escriptores, que copiavam e compilavam a versão em que o film se baseou. Cada detalhe caracteristico que prestava vida ao personagem foi annotado e incorporado ao argumento e, o mais vale, se infiltrou no mente de Muni.

Um mez antes de começar a filmagem de Juarez, o director Dieterle, acompanhado pelo productor Blanke, além de Muni, do chefe da producção dos studios da *Warner*, mr. Hal Wallis, viajaram para o Mexico, visitando o povoado em que Juarez viveu e no qual deixou recordações inapagaveis de seus dias de angustiosas lutas e de inexcediveis glorias. Ali encontraram pessoas de avançada idade, que tinham conhecido Juarez.

Os Museus e as Associações, dedicadas á investigação historica abriram suas portas aos visitantes, que chegavam de Hollywood e assim pôde ser accumulado rico e authentico material documentario, que elevaram o valor desse documento historico, perpetuado pelo Cinema.

Uma vez que o director Dieterle e o productor Blanke regressaram a Hollywood, teve inicio, activamente, a designação dos que interviriam na obra. Já haviam sido feitas diversas provas com varios artistas e, a partir daquelle momento, mais tempo foi dedicado a esse trabalho. Bette Davis já acceitára o papel da Imperatriz Carlota. Pouco depois nomeavam Brian Aherne para encarnar o aristocratico Maximiliano de Habsburgo.

Em breve a valiosa lista de artista foi crescendo e surgiram os nomes de: Claude Rains, Gale Sondergaard, Donald Crisp, Montagu Love, John Garfield, Robert Warwick, Gilbert Roland, Frank Mayo, Joseph Calleia, Henry O'Neil e duas duzias mais, aos quaes foram encommendados papeis de importancia.

Os scenarios, assim como a selecção de artistas estavam completos, sendo num total de 50 os differentes panoramas. A mais grandiosa estructura é a que representa parte do Mexico e que cobre 12 acres de terreno no rancho de propriedade da Warner, proximo de Calabazas, a trezentas milhas de Los Angeles.

Este scenário, planejado por Anton Grot, director artistico da producção, custou 125 mil dollares.

Ao fim de tres mezes, quando terminou a filmagem de Juarez, essas formosas estructuras cairam sob a picareta dos operarios e rodaram ao abysmo as cathedraes, as formosas residencias, as barracas, as ruas e tudo quanto então construira um formoso panorama mexicano.

Digno de menção é, tambem, o salão do throno do imperador, que foi levantado no scenario n. 7, do studio de Burbank e no qual tambem se encontrava a sala do Conselho, as habitações da imperatriz, o studio de Maximiliano e a formosa varanda do Palacio de Chapultepec. Servindo de fundo aos jardins e o terraço do palacio, collocou-se uma téla de 250 pés de comprimento, por 50 de altura.

Dez artistas gastaram mais de um mez em pintal-o, reproduzindo nelle extensas planicies, altissimas montanhas e esse panorama, que mostra á distancia a capital do Mexico e, mais além, dominando-a a todo o mais, os cumes nevados das montanhas de Popocatepetl.

E além dos grandes scenarios devemos ainda descrever o do Palacio de Miramar, no littoral do mar Adriatico, proximo de Trieste e nas margens do lago, que existe, no studio, ergue-se Vera Cruz, com seu caes e seus embarcadiços.

Esses, que mencionamos, são apenas quatro dos scenarios usados para centralizar a acção do drama. Porém, além disso, surgem campos de batalha e a visão de El Paso del Norte, assim como a de Nueva Orleans e outras, ainda, de importancia capital.

Que pensa Muni de seu papel?

Viveu-o com intenso enthusiasmo. Entregou-se com vehemencia ao estudo das caracteristicas de Juarez, de quem desejava fazer uma caracterização muito difficil, inteiramente differente da de Emile Zola, que foi homem de facil palavra e muito differente de Pasteur, homem de Sciencia.

Juarez foi um homem de poucas palavras, de vontade inquebrantavel e de uma fortaleza de espirito, que o tornava firme em todos os momentos, na tentativa constante de realizar seus ideaes.

Juarez pensava profundamente, antes de executar uma idéa e os pensamentos são differentes e complicados de interpretar, quando se faz caso omisso da palavra. Por isso, quando Muni, enfrentou a *camera* sabia que tudo dependia de seu proprio esforço e quando nos lembramos que Juarez, o indio de pelle escura, não usava oculos, nem outras caracteristicas além das bem definidas linhas de seu rosto, facilmente comprehendermos como Muni teve que appellar para seu talento, afim de manejar o gesto e conduzir até o amago de cada espectador o sentimento de cada patriota mexicano!

Juarez é um film solenne, majestoso e excellente por sua grandeza soberba.

Mas é, ainda, a palpitação da alma de um grande patriota, apresentada através da devota admiração que lhe dedicou o artista encarregado de um caracterisar, isto é, o intenso e sentimental Paul Muni.

P. CESAR
PRAÇA DO ROSARIO, 72
(Escriptorio)
Fabrica de Mosaico "E U N E" — R. TIRADENTES, N.º 258
Caixa Postal, 52 — End. Teleg. "PECESAR" — Fone 150
Representante da Cia. Brasileira de Electricidade
SIEMENS SCHUKERT S. A.
MATERIAL ELECTRICO EM GERAL
CAMPINA GRANDE PARAIBA

Gloria Dickson

BETTE DAVIS ENTRE PAUL MUNI E BRIAN AHERNE!

Um anno de investigação, de multiplos planos e intenso labor, escrevendo paginas originaes, no manuscripto, que havia de servir ao film JUAREZ, terminou ha pouco mais de dois mezes.

Estavam, então, promptos 3.000 vestiarios, que seriam usados pelos artistas e reunidos mais de 10.000 objectos, que se tornariam necessarios para dar maior realismo ás scenas.

Paul Muni, Bette Davis, Brian Aherne e outros artistas do elenco da *Warner* chegaram com pontualidade ao studio de Burbank e logo foi iniciada a filmagem que gastou quasi tres mezes de constante labor.

Ao fim desse tempo o negativo foi entregue ao Cuting Room, e, tres mezes mais tarde surgiu a primeira copia completamente "editada", que é o termo usado para classificar o trabalho de seleccionar, contar e empalmar as sequencias que deverão ficar no fim, descartando as que forem julgadas superfluas.

Seis mezes mais tarde, a contar dessa data, já dotada de partitura musical executada por nutrida orchestra symphonica, estava prompta a producção para ser passada na téla do cinema lançador. Foram, pois 18 mezes de intenso trabalho, em que cooperaram centenas de trabalhadores, para fazer gigantesca producção outro triumpho de Paul Muni, Bette Davis, e o eminentissimo director William Dieterle.

Um panorama de tão vasta [illegible] de e tão sensacionaes acontecimentos não pode ser encerrado nos limites da téla commum, da mesma forma que não seria possivel descrever as maravilhas das féeries de Nova York e San Francisco, em uma chronica que occupasse apenas uma columna num jornal.

Mediante sua leitura, apenas, os factos que encerra o argumento não surgem claros na mentalidade de muitos. No entanto, terão compenetrado um extenso periodo da Historia, uma vez que tenham visto esta creação, em que com vividos pinceis foram perpetuados alguns dos incidentes mais dramaticos, que athesouraram os annaes da Europa e da America.

Benito Juarez ou melhor Benito Pablo Juarez era um indio zapoteca. Nasceu em Oaxaca, no sul do Mexico e, approximadamente, na mesma época em que nasceu Abraham Lincoln, no Estado de Kentucky, EE. UU. As vidas desses dois grandes homens formaram um surpreendente parallelo, que, muita vez, se faz quasi inverosimel. Segundo Lincoln, que se educou por seu proprio esforço e salvou a liberdade dos Estados Unidos da America do Norte, tambem foi Juarez o libertador de sua patria, salvando-a, não apenas da desintegração interna, mas ainda dos inimigos, que chegavam de fóra, que tenderam escravizal-a sob a burla de um thesouro em que se sentava um mandatario sem direitos.

Conta-nos a historia que Napoleão III, de França, enviou Maximiliano e Carlota ao Mexico, como imperador e imperatriz. Foi Juarez o homem que, após tres annos de incansaveis esforços, derrotando aquelle estratagema, devolveu o Mexico, patria idolatrada a seus verdadeiros filhos.

Tal é o homem caracterizado por Paul Muni e para se preparar para tão importante desempenho, Paul Muni começou por estudar, durante mais de anno e meio, lendo tudo o que pôde encontrar com relação á vida de Juarez e suas exemplares virtudes civicas. Mesmo os mais obscuros relatorios e factos, que pôde descobrir, foram lidos com devotada dedicação por Paul Muni.

A proporção que Muni lia os livros ou documentos de que se tratava passava-os ao productor Henry Blanke, que, por sua vez, os entregava aos quatro escriptores, que copiavam e compilavam a versão em que o film se baseou. Cada detalhe caracteristico que prestava vida aos personagens, foi annotado e incorporado ao argumento e, o que mais vale se infiltrou na mente de Muni.

Um mez antes de começar a filmagem de JUAREZ, o director Dieterle, acompanhado pelo productor Blanke, além de Muni, do chefe da producção dos studios da *Warner*, Mr. Hal Wallis, viajaram para o Mexico, visitando o povoado em que Juarez viveu e no qual deixou recordações inapagaveis de seus dias de angustiosas lutas e de inexcediveis glorias. Ali encontraram pessoas de avançada idade, que tinham conhecido Juarez. Os Museus e as associações, dedicadas á investigação historica abriram suas portas aos visitantes, que chegavam de Hollywood e assim pôde ser accumulado rico e authentico material documentario, que elevaram o valor desse documento historico, perpetuado pelo Cinema.

Uma vez que o director Dieterle e o productor Blanke regressaram a Hollywood, teve inicio activamente, a designação dos que interviriam na obra. Já haviam sido feitas diversas provas com varios artistas e, a partir daquelle momento, mais tempo foi dedicado a esse trabalho. Bette Davis já acceitára o papel da Imperatriz Carlota. Pouco depois nomeavam Brian Aherne para encarnar o aristocratico Maximiliano de Habsburgo. Em breve a valiosa lista de artistas foi crescendo e surgiram os nomes de: Claude Rains, Gale Sondergaard, Donald Crisp, Montagu Love, John Garfield, Robert Warwick, Gilbert Roland, Frank Mayo, Joseph Calleia, Henry O' Neil e duas duzias mais, aos quaes foram encommendados papeis de importancia.

Os scenarios, assim como a selecção de artistas estavam completos, sendo num total de 50 os differentes panoramas. A mais grandiosa estructura é a que representa parte do Mexico e que cobre 12 acres de terreno, no rancho de propriedade da *Warner*, proximo de Calabazas, a trezentas milhas de Los Angeles. Este scenario, planejado por Anton Grot, director [illegible] da producção custou 125 mil dollares.

Ao fim de tres mezes, quando terminou a filmagem de JUAREZ, essas formosas estructuras cairam sob a picareta dos operarios e rodaram ao abysmo as cathedraes, formosas residencias, as barracas, as ruas e tudo quanto então constituira um formoso panorama mexicano.

Joel Mac Crea e Andréa Leeds

ILEGÍVEL